SARCINILE ECONOMICE – ÎNDEPLINITE EXEMPLAR!

Calitate înaltă în fabricația utilajelor energetice

(Urmare din pag. 1)

muncii în toate cele trei schimburi de lucru, înfăptuirea măsurilor din programele de modernizare. Într-o succintă enumerare vom nota în această ordine de idei că recent s-a extins și pașaportizarea pieselor grele pe o mașină specializată de control tridimensional, asigurîndu-se creșterea cu 10 la sută a randamentului muncii la mașinile de alezat și frezat, iar prin generalizarea procedeului de folosire a două suporturi simultan în prelucrarea pieselor pe strungurile carusel a crescut cu 20 la sută randamentul la prelucrarea canalelor de la rotoarele de turbină. Prin astfel de măsuri, au subliniat toți cei cu care am stat de vorbă în secția turbine, a sporit ritmul de lucru, atît la prelucrări cît și la montaj, recuperîndu-se, în ultimul timp, cea mai mare parte din restanțele în fabricația turboagregatelor.

„În acest fel — preciza directorul Fabricii de utilaje energetice, inginerul Daniel Fetrescu — am și devansat graficele de lucru pentru o parte din subansamblurile turbinei de 50 MW destinate grupului nr. 4 de la C.E.T. „Progresul" București pentru care începem livrările în această lună. Așa am revenit în graficele de lucru la turbina pentru grupul energetic nr. 1 de la Arad și sîntem hotăriți ca în cel mai scurt timp să recuperăm și rămînerile în urmă în execuția turbinei pentru grupul energetic nr. 5 de la Drobeta-Turnu Severin. Acționînd în spiritul sarcinilor subliniate de secretarul general al partidului, **tovarășul** Nicolae Ceaușescu, la recenta ședință a Comitetului Politic Executiv al C.C. al P.C.R., vom acorda atenție sporită îmbunătățirii radicale a întregii noastre activități pentru a pune deplin în valoare moderna bază tehnico-materială de care dispunem, pentru a onora exemplar toate comenzile de utilaje, echipamente și piese de schimb pe care ni le-am asumat în cadrul programului energetic național".

Se impune o strînsă colaborare cu furnizorii

Printre producătorii bucureșteni de utilaje cu sarcini importante în înfăptuirea programului energetic național se numără, cum bine se știe, și colectivul de oameni ai muncii de la *Întreprinderea „Vulcan"*. Din agenda priorităților, aici se detașează furniturile pentru cazanele energetice care privesc finalizarea comenzilor cu termene scadente în această lună. În mod deosebit atenția este concentrată spre realizarea și livrarea ultimelor subansambluri pentru cazanele grupurilor energetice de 420 tone abur/oră, nr. 5 și nr. 6 de la C.E.T. Drobeta-Turnu Severin și nr. 3 de la „Progresul" București, ale celor pentru cazanul de 510 tone abur/oră de la grupul nr. 8 A Turceni. Toate aceste subansambluri, care înglobează sute de tone de materiale tubulare, sînt riguros urmărite, concomitent cu graficele interne de fabricație și cu graficele de aprovizionare, reactualizate cu furnizorii din cadrul Ministerului Industriei Metalurgice.

Acționînd susținut pentru întărirea răspunderii la fiecare loc de muncă, pentru perfecționarea în continuare a organizării muncii și modernizarea fluxurilor de fabricație, cu convingerea că întreprinderile de țevi din Roman și „Republica" din Capitală se vor înscrie în noile grafice de livrare, întregul colectiv este hotărît să recupereze, în cel mai scurt timp, toate restanțele pe care le mai înregistrează față de unele termocentrale, mai cu seamă la piesele de schimb. De aceea, o atenție sporită se acordă aprovizionării cu materialele tubulare contractate.

În avans, la cererea beneficiarilor

Relevant pentru hotărîrea colectivului de la *Întreprinderea de Ventilatoare* de a onora cu promptitudine comenzile de utilaje energetice lansate de termocentrale este în primul rînd bilanțul celor cinci luni care au trecut din acest an, bilanț care consemnează depășirea cu aproape 10 la sută a sarcinilor de plan prevăzute la acest capitol. Printre principalii beneficiari care au solicitat și au primit în avans un însemnat număr de ventilatoare se află întreprinderile „Electrocentrale" din Rovinari, Craiova și București.

Referindu-se la ritmul actual de execuție al ventilatoarelor destinate obiectivelor energetice, inginerul șef Florică Negoiță ne spunea că în cursul săptămînii viitoare vor fi finalizate toate comenzile asumate pentru semestrul I. În acest fel se asigură condițiile realizării în această lună a unui însemnat număr de ventilatoare din comenzile celui de al doilea semestru.

I.F.M.A. — unitate cu o dotare de înaltă tehnicitate. Aspect din atelierul de montaj servo-motoare pentru echiparea roboților industriali

Un nou cuptor cu arzătoare regenerative în probe tehnologice

În cadrul recentei ședințe a Comitetului Politic Executiv al C.C. al P.C.R., tovarășul Nicolae Ceaușescu sublinia că modernizarea înseamnă a veni cu soluții mai eficiente de realizare a producției — context în care o atenție deosebită trebuie acordată, de fiecare colectiv de muncă, reducerii tot mai accentuate a consumurilor normate.

Acțiunea desfășurată sub conducerea Secției de Învățămînt Știință a Comitetului Municipal București al P.C.R., cu scopul de a generaliza operativ în unitățile productive dotarea cuptoarelor de încălzire și tratament termic cu arzătoare regenerative răspunde pe deplin acestor exigențe. Reamintind că soluția tehnică, originală, elaborată de specialiștii de la ICSITPSCM prezintă marele avantaj de a asigura efectuarea unor operații energointensive cu un consum de combustibil de 20 pînă la 30 la sută mai mic se cuvine să relevăm, totodată, că îmbunătățirea randamentului termic conduce la creșterea productivității muncii și a calității pieselor prelucrate.

— Convinși de performanțele înregistrate prin aplicarea acestui sistem, am adoptat un program specific de măsuri — ne spune șeful compartimentului mecano-energetic de la Întreprinderea „Energoreparații", inginerul Ion Durlea. El constă în dotarea, eșalonată, cu arzătoare regenerative de tip modul a cuptoarelor cu suprafața vetrei de 0,63, 1,60, 3,15 și 4 metri pătrați și cuprinde nominalizări de sarcini, răspunderi și termene foarte exacte. Întrucît o serie de accesorii se execută în colaborare, a fost desemnat un responsabil cu această problemă.

La ora actuală, în cadrul secției de forjă și tratament termic au loc probele tehnologice ale primei instalații, montată pe cuptorul de 3,15 mp. Iau parte, așa cum e firesc, nu numai membrii echipelor de montaj — conduse de maistrul Stelian Begeanu — cît și reprezentanții institutului. Datorită colaborării strînse pe întreaga perioadă de adoptare și materializare a proiectului — apreciază reprezentantul beneficiarului, ing. Radu Cordnarciuc — necesarul de corective e minim. Prin urmare, se poate garanta că echipamentul va atinge în cel mai scurt timp performanțele înscrise în proiect, deci vom fi în măsură să înregistrăm un consum optim încă din luna următoare.

Alte obiective, cărora li se acordă în continuare atenție sînt implementarea modulelor stabilite la cuptoarele de 0,63 și 1,6 mp.

Experiența cîștigată de montorii părții mecanice cît și de echipele de automatizări din cadrul IAMSAT ar permite devansarea termenului de intrare în funcțiune a ambelor cuptoare de tratament termic, modernizate. Comprimarea perioadei de asamblare este, însă, condiționată de promptitudinea onorării contractului de subansambluri și repere, încheiat cu Întreprinderea „Metalica". Din păcate, acest furnizor nu s-a achitat întotdeauna corespunzător de sarcinile ce îi reveneau, fragmentînd, nejustificat, livrările și, în unele cazuri, depășind termenul convenit. Este chiar cazul furniturii pentru cuptoarele de 1,6 mp care ar fi trebuit să sosească în trimestrul II. Dar mai sînt încă multe elemente care trebuie livrate la furnizor pînă la expirarea acestui termen.

Aceste neajunsuri care generează întîrzieri de execuție și, implicit, afectează desfășurarea corespunzătoare a programului de modernizare a fabricației, pot fi și trebuie grabnic eliminate printr-o mai bună organizare a activității pe filiera cooperării dintre cercetare, producție și unitățile furnizoare de componente, prin respectarea disciplinei contractuale.

Roxana COSTACHE

MODERNIZAREA SECTOARELOR CALDE

DIN LABORATOARELE CERCETĂRII, ÎN PRODUCȚIE

Pentru scurtarea duratei de elaborare a șarjelor

Calitatea, durata de elaborare a șarjelor și, de aici, consumul energetic sînt influențate și de timpii afectați realizării unor teste tehnologice intermediare. Specialiștii de la *I.M.G.B.* au conceput, proiectat și executat cu forțe proprii o linie modernă de comunicație între laboratoarele CTC și secția de oțelărie electrică, cu ajutorul căreia se transmit operativ rezultatele analizelor fizico-mecanice efectuate asupra probelor. Linia cuprinde echipamente complexe, inclusiv calculator pentru arhivarea și protocolarea automată a rezultatelor, monitoare care vizualizează datele în toate punctele „cheie" de luarea deciziilor. Marea majoritate a instalațiilor a fost proiectate și concretizate chiar în I.M.G.B. Ca elemente de eficiență consemnăm scurtarea timpului de transmisie a datelor (pentru aproximativ 55 probe pe zi) în condițiile eliminării oricăror erori umane — ceea ce conduce la reducerea timpului de elaborare a șarjelor, realizîndu-se economii zilnice de 13,5 MWh energie electrică. Soluția poate fi aplicată și la alte unități, unde mijloacele de comunicare a unor informații utile, între secții, sînt anevoioase.

Captator solar... cu pînză

În construcția unui captator solar intră materiale diverse, de tip clasic. După o primă etapă, de dezaluminizare a echipamentelor, specialiștii de la *INCERC*, în colaborare cu Institutul Politehnic din Timișoara, au găsit o nouă modalitate de înlocuire a materialelor energointensive, realizînd transferul de masă și căldură printr-o pînză de culoare neagră.

Concret, noua instalație asamblează o ramă-suport, o placă de sîrmă tip „Buzău" (cu ochiuri 15X15 cm), pe care se întinde o prelată neagră. Tubulatura, din PVC, se montează pe o singură latură. Eficiența de captare este superioară (minimum 41 la sută) ca și debitul orar, de aer cald, vehiculat (50 mc). Neavînd geamuri, firesc, și fiabilitatea captatorului este mai mare. Ca material optim, specialiștii Institutului de Cercetări Textile indică țesăturile tip bumbac din melană — mai rezistente la acțiunea combinată a factorilor de mediu, fizici sau chimici — precum și unele sortimente de textile din mase plastice țesute, intrate de curînd în fabricația I.P.M.P. Năsăud.

Să mai notăm facilitățile de întreținere a captatorului — pînza putînd fi scuturată de praf sau, pur și simplu... spălată.

Nou tip de ventil pneumatic

Acordînd o deosebită atenție acțiunii de modernizare, colectivul de la *„Electroaparataj"* și-a propus ca pînă la finele actualului cincinal, 95 la sută din totalul produselor aflate în fabricație să reprezinte aparate și echipamente noi.

Una dintre cele mai recente realizări în această direcție reprezintă modificarea constructivă a ventilelor electropneumatice, din cadrul instalațiilor de ungere cu care sînt dotate locomotivele Diesel. Mai exact, au fost simplificate căile de comandă pneumatică pe baza unei soluții date de muncitorul Vasile Iozu. Eficiența economică a inițiativei tehnice menționate constă în reducerea cu 40 la sută a consumului de materiale și cu peste 15 la sută a manoperei. Recent, în întreprindere s-a trecut la asimilarea unui ventil electromagnetic de siguranță care va înlocui funcțiile unui presostat. Cheltuielile de producție vor fi în acest caz de circa 5 ori mai mici în condițiile asigurării unei fiabilități superioare în exploatare.

Grupaj realizat de
Rx. C.

Produse de calitate, livrate peste plan

Modernizarea capacităților de producție și măsurile de organizare superioară a activității stau la baza obținerii unor importante cantități suplimentare de produse în unitățile industriale din sectorul 5. Astfel, de la începutul anului și pînă în prezent, au fost produse, peste sarcinile de plan, mijloace de automatizare electronice în valoare de circa 1,5 milioane lei, produse ale industriei electrotehnice însumînd 10,1 milioane lei, aparataj de automatizare electrotehnică totalizînd 8,1 milioane lei, ca și importante cantități de produse ale industriei electronice, utilaje pentru explorări geologice, foraj și exploatări sonde, utilaje tehnologice pentru industriile chimică, metalurgică și alimentară, unități de pompare, remorci, semiremorci, țesături, confecții textile. Printre unitățile care au contribuit la realizarea acestor produse destinate beneficiarilor din țară sau exportului se află întreprinderile „Electromagnetica", „Vulcan", „Autobuzul", „Metalica", „Tînăra Gardă", „Aurora". De subliniat, de asemenea, că programele de modernizare a capacităților de producție, aplicate în unitățile industriale ale sectorului, au determinat atît sporirea potențialului productiv al actualelor linii de fabricație, cît și diminuarea cheltuielilor de producție, crearea condițiilor tehnice pentru înnoirea în ritm mai rapid a producției. Este ilustrativ, în acest sens, că la Întreprinderea „Vulcan" ponderea produselor noi și modernizate a ajuns la 86,3 la sută, indici superiori prevederilor de plan, înregistrînd, de asemenea, întreprinderile „Tînăra Gardă", „Industria Iutei" și alte unități industriale.

ORAȘUL NOSTRU - cît mai frumos, cît mai îngrijit!

„Expoflora", o lume a frumosului și gingășiei

De cîteva zile a fost inaugurată, în tradiționalul loc din parcul Herăstrău, cea mai complexă expoziție floral din Capitală — „Expoflora". Ediția de vară din acest an, care fiind a douăzecea, este jubiliară, oferă vizitatorilor, pe fondul decorurilor de excepție realizate de un colectiv de specialiști coordonat de Ion Lupșa, numeroase surprize. Ghid în această superbă lume a florilor ne este ing. Petre Dăescu, director adjunct al *D.D.P.*

— Intrarea dinspre Piața Aviatorilor în expoziție — ea cuprinde circa 5 ha și găzduiește aproximativ 300 specii de flori și 500 specii de arbori și arbuști — este marcată de două decoruri verticale : fiecare dintre ele are o înălțime de 2 m și o suprafață de 16 mp, fiind alcătuite din plante anuale reprezentînd emblema „Expoflorei" și o compoziție referitoare la ediția jubiliară din acest an. La aceeași intrare vizitatorii sînt întîmpinați de două mari covoare (300 mp fiecare) cu motive naționale în relief, constituite din plante anuale și realizate pentru prima oară în Capitală. În vecinătate se remarcă modul deosebit în care au fost decorate bazinele, cu jardiniere adecvate acestui cadru.

Cu prilejul acestei ediții a „Expoflorei" au fost plantate peste 1,2 milioane de flori. Parterul central este rezervat trandafirilor, aflați în aceste zile în plină perioadă de înflorire. Cele 30 de specii sînt dispuse într-o impresionantă paletă de culori. Mai departe, în porțiunea centrală, s-a realizat o veritabilă simbioză între jocul de apă al fîntînilor și policromia plantelor din jardinierele care le mărginesc. Și în acest perimetru au fost amenajate două covoare cu flori dispuse în relief pe care le consider cele mai reușite dintre toate decorurile din parcurile bucureștene. În pavilion — care poate fi vizitat în continuare — specialiștii fac demonstrații privind modul de realizare a unor aranjamente artistice din flori tăiate, folosindu-se în acest scop peste 100 de specii și diferite tipuri de vaze și ghivece (se prezintă și împletiturile din răchită realizate în secția cu acest profil a Direcției Domeniului Public). Urmează valea teraselor, o veritabilă „cîmpie" a plantelor perene, unde se regăsește aproape întreaga floră a țării. Aici plantele sînt dispuse în așa fel încît să se asigure o înflorire eșalonată. Mergînd spre lacul Herăstrău, se trece prin grădina sătească, cea a florilor parfumate și apoi, printre plantele acvatice care fac o armonioasă relație cu oglinda de apă.

Desigur, „Exploflora" rămîne un etalon. Important este însă faptul că majoritatea decorurilor realizate aici se vor amenaja, conform Programului de înfrumusețare a Capitalei, și în alte parcuri, ca și în marile scuaruri din cartierele de locuințe. Aceste oaze de frumusețe, dăruite de edili, impun, bineînțeles, fiecăruia dintre noi, beneficiarii lor, o grijă deosebită pentru a le menține intacte și proaspete.

Horia TABACU

Calea Văcărești — una din arterele reprezentative pentru noul și modernul urbanism bucureștean
Foto : **Lucian SIMION**

Printre unitățile-etalon ale comerțului din Capitală se numără și magazinul „Tineretului" din calea Dorobanților, recent modernizat, care oferă o largă gamă de articole

De la C.E.C.

STIMAȚI DEPUNĂTORI, aveți înscrisă dobînda în libretul dumneavoastră?

Casa de Economii și Consemnațiuni informează că sucursalele și filialele C.E.C. precum și agențiile C.E.C. autorizate, înscriu în tot cursul anului, pe libretele de economii la care dobînda se acordă în numerar, dobînda cuvenită pentru depunerile efectuate pînă la data de 31 decembrie a anului expirat și în anii precedenți.

În unitățile C.E.C. sînt afișate simbolurile libretelor de economii (primele două grupe de numere menționate pe libret) pentru care unitatea respectivă efectuează înscrierea dobînzilor.

Începînd cu data de 1 octombrie a fiecărui an, unitățile poștale efectuează restituiri numai din libretele de economii în care a fost înscrisă dobînda pe anul anterior. Dacă nu s-a făcut această operație, restituirile se efectuează numai la unitățile C.E.C.

Controlul intern a trecut. Ce a constatat, ce a rezolvat?

(Urmare din pag. 1)

relația amintită, generate și de modul în care dispecerul coordonator își îndeplinește atribuțiile.

Iată-ne la unitatea nr. 74 — anexă a cooperativei „Metalocasnica" din str. Buzești nr. 2. Solicităm confecționarea unei perechi de chei yale, prestație înscrisă în nomenclatorul de servicii. Lucrătorul Mircea Sandu ne răspunde ritos : „Veniți după-amiază, «băiatul» e plecat după chei (?!)". Într-adevăr, „băiatul", Ion Stancici, e dus, după chei brute ; la rîndul său, șeful unității, Romeo Nicolau, era plecat și el la centrul-pilot, din calea Dorobanților. „Cine este dispecerul care îndrumă și controlează activitatea unității dv. ?" — întrebăm. „Nu știu cum îl cheamă, dar mai trece pe la noi din cînd în cînd"... Cu ce eficiență, ne întrebăm, din moment ce clienții sînt refuzați sau aminați ? Cetățeanul Constantin Gurgu îi reproșează pe bună dreptate lucrătorului Mircea Sandu : „Am adus aspiratorul acum cîteva zile, mi-ați spus să vin luni, am venit și nu era reparat. Astăzi, marți, aceeași situație"... Să sperăm că dispecerul coordonator se va opri mai mult timp în această unitate. Cu atît mai mult, cu cît lista „problemelor" de aici este destul de complexă : tergiversări în onorarea comenzilor, lipsa caietului de

ancheta noastră

control intern, absențe de la lucru, aspectul necorespunzător al unității ș.a.

Pe aceeași arteră se află unitatea nr. 36 a cooperativei „Arta încălțămintei". Intrăm și ne exprimăm dorința de a cumpăra o pereche de pantofi. „Numai ce se vede în vitrină" — ne spune H. Marcovici, responsabilul. În vitrină ? Acolo sînt doar cîteva perechi de pantofi prăfuite. Curios mod de a întîmpina clientela, după cum se vede, mai ales că la nivelul centrului de creație al cooperativei există preocupări deosebite în sensul diversificării modelelor oferite. „L-am rugat pe tovarășul dispecer să mă ajute în aprovizionarea unității, mai ales că aici este un vad bun". Cum a fost „recepționat" mesajul ? Redăm din însemnările dispecerului coordonator, conform caietului de control intern : „Subsemnatul Duculescu, la controlul efectuat prin sondaj nu am constatat deficiențe". Atît. Aceleași constatări revin în mod invariabil pe 16.IV.88, 28.IV.88, 6.V.88, 12.V.89, 18 și 26 mai 1989. „Nota" pentru modul în care coordonează unitatea dispecerul amintit o lăsăm la latitudinea conducerii cooperativei. Cu o mențiune : sîntem la începutul sezonului estival, iar solicitările pentru încălțămintea adecvată cunosc o continuă creștere.

O altă mostră de efectuare formală a controlului intern am întîlnit-o la unitatea nr. 33 a cooperativei „Automecanica". Șeful centrului, Emil Toma, ne spune cu amabilitate că dispune de aproape toate piesele de schimb necesare remedierii bicicletelor : „Lipsesc de mai mult timp doar axele de angrenaj, știe și dispecerul Mircea Mușatescu". Ce a întreprins acesta pentru rezolvarea problemei ? Nimic, deocamdată, iar rezultatele controalelor sale sînt menționate într-un caiet pe care îl ține la el (?!). Atunci, cum să afle lucrătorul ce are de făcut ? Între timp, l-am informat noi că ar trebui... informat centrul de informare al cooperativei meșteșugărești asupra faptului că unitatea nu are în profilul ei remedierea motocicletelor, cum se știe acolo. Cu putină receptivitate din partea dispecerului, clienții nu ar mai bate degeaba drumurile la acest centru, ar fi informați corect, exact, unde se pot adresa.

Sînt, desigur, acestea doar cîteva exemple. Ele demonstrează însă relația directă dintre calitatea controlului intern și cea a prestațiilor pentru populație.

Controlul intern a trecut. Ce a constat, ce a rezolvat ? Iată o întrebare care ar trebui să constituie obiectul unor analize mai frecvente — și eficiente — din partea conducerilor cooperativelor.

VĂ INFORMĂM DESPRE: Lucrări de gospodărire a apelor

În vederea asigurării apei brute — mai exact a unui volum lunar de 50 milioane mc de apă potabilă, 6 milioane mc apă industrială, 12 milioane mc pentru irigații și 2,5 milioane mc pentru primenirea luciurilor de apă din jurul și interiorul Capitalei — la sursele de captare de la Arcuda, Roșu, Pantelimon, Cernica ș.a. se desfășoară un mare volum de lucrări. Amănunte în acest sens am primit de la tovarășul *Miltiade Constandache*, inginerul șef al Oficiului de gospodărire a apelor :

— Deoarece cantitatea de apă pe care o primesc Bucureștiul și Sectorul agricol Ilfov nu poate fi constantă, mai cu seamă în perioadele de secetă sau de îngheț, au fost luate măsuri complexe pentru asigurarea unor debite suplimentare, prin redirijarea unor cursuri de apă și exploatarea mai eficientă a surselor existente. Din zona subcarpatică și pînă în apropierea Capitalei, cursurile respectivelor rîuri sînt permanent și atent supravegheate, întreprinderile care au această sarcină constituindu-se în veritabile dispecerate de repartizare a apei. În cadrul unor importante lucrări de investiții un rol deosebit îl ocupă în acest an reprofilarea canalului Bilciurești-Ghimpați și, în vederea creșterii debitelor tranzitate, a tuturor derivațiilor din rîul Ialomița în Sectorul agricol Ilfov. O altă lucrare însemnată o constituie reprofilarea văii Crevedia ; canalul aflat în lucru aici va fi terminat într-o primă etapă, pe o distanță de 4,5 km, în acest an, urmînd a fi finalizat în 1990 (lungimea sa totală, 12 km). Datorită acestei aducțiuni, cantitatea de apă tranzitată din rîul Ialomița va crește de la 1,5 la 8 mc pe secundă. Prin realizarea acestui tronson, care se va încadra într-un sistem hidrotehnic complex, va fi amenajată corespunzător, în mare măsură, și valea Cociovaliștei.

O deosebită atenție se acordă utilizării cît mai judicioase a apei de către unitățile economice din oraș. După cum se știe, Bucureștiul beneficiază de o pînză freatică situată la mică adîncime, care poate fi exploatată prin puțuri. În ultima perioadă au fost activate numeroase asemenea puțuri și a fost ridicat gradul de recirculare a apei industriale. În acest mod rețeaua de distribuție a fost degrevată cu 30 la sută din cantitatea pe care o furniza, disponibilizîndu-se un volum de 100 000 mc pe zi.

H. T.

Actualități în medicina bucureșteană

● *Extinderea sistemului informațional la Stația de Salvare.* La nivelul dispeceratului Stației de Salvare a municipiului — adevărata „inimă" a serviciului „061" — a fost montat un sistem informațional destinat, în principal, repartizării operative și judicioase a solicitărilor de intervenție. Acest sistem va fi extins, prin montarea încă unui calculator, care va prelua cazurile de la centrala telefonică și le va introduce direct în sistemul informațional, contribuind astfel la creșterea sensibilă a promptitudinii în acordarea asistenței medicale, la mai buna utilizare a parcului auto etc.

● *Aparatură medicală de înaltă complexitate.* La Întreprinderea Tehnica Medicală se realizează o aparatură complexă destinată blocurilor operatorii (între altele, aparat de ventilație artificială a plămînului pentru adulți, tip AVA-1, aparat multifuncțional cu jet, de asemenea, pentru ventilația artificială a plămînului, tip VMJ-2, familia de aparate de mare complexitate și într-o gamă variată de capacități pentru sterilizare). Toate produsele sînt de concepție românească.

● *Plantele în slujba sănătății.* De un bun renume se bucură „Cabinetul de sfat fitoterapic" ce funcționează în cadrul Dispeceratului „Diham", din strada Cobălcescu nr. 2, cabinet în cadrul căruia Mircea Alexan, directorul Trustului Plafar acordă consultații și recomandă tratamente pentru anumite afecțiuni ce pot fi vindecate cu produse preparate din plante sau cu ceaiuri (comercializate prin unitățile Plafar). „Sigur că aceste preparate nu sînt un remediu universal și nu pot fi folosite decît ca adjuvant în unele terapii — ne spune doctorul Pantelimon Bărbulescu, coordonatorul dispensarului. Dar, să nu neglijăm un aspect deosebit de important și anume faptul că ele sînt complet lipsite de efecte secundare sau de reacții adverse, ceea ce face să fie perfect tolerate. La pacienții tratați astfel am obținut rezultate foarte bune, ceea ce și explică afluența de care se bucură acest cabinet".

Ileana COMAN

La „Arta încălțămintei", miniexpoziții cu vînzare

Concursul de creație „Primăvară-vară '89", inițiat de U.C.M.B. — confecții, încălțăminte, prestări neindustriale, a antrenat, alături de colectivele de creație din domeniul vestimentației, și specialiștii în executarea de încălțăminte. Printre aceștia, de un bun renume se bucură lucrătorii de la „Arta încălțămintei". Încă de la începutul anului, cei mai pricepuți meșteri ai cooperativei au proiectat și realizat numeroase modele noi, din piele sau înlocuitori, ori din combinații cu textile. Cele 400 de modele prezentate în concurs au fost concepute atît de meșterii din unitățile de comandă, cît și de colectivul de creație al cooperativei, căruia îi revin 210 noi modele. Ele pot fi solicitate la toate cele 30 de unități de comandă cu firma „Arta încălțămintei", reprezentative fiind cele din calea Victoriei nr. 132 și 52, bd. Dacia nr. 1, str. Avrig bl. 2. De asemenea, numeroase modele noi sînt prezentate în cadrul unor miniexpoziții cu vînzare (șos. Pantelimon nr. 40 A, str. Socului nr. 8, calea Victoriei nr. 18—20 și 101, str. Doamnei nr. 2, bd. George Coșbuc nr. 4).

M. C.

Ediția integrală a creației eminesciene – un monument al geniului național

Centenar Mihai Eminescu

Anul centenarului intrării în eternitate a celui mai mare poet român, înscris printre marile evenimente culturale pe plan mondial, marchează un moment de referință în spiritualitatea națională: încheierea ediției integrale a „Operelor" lui Mihai Eminescu, inaugurată în urmă cu cinci decenii de Perpessicius și continuată de un colectiv de la Muzeul Literaturii Române. În preajma comemorării de la jumătatea lui iunie, muzeul a organizat un colocviu privind „Procesul elaborării ediției *Opere* de M. Eminescu", definind concepția, etapele și izbînzile acestui edificiu spiritual de însemnătate națională.

Ediția, sublinia prof. univ. dr. docent *I. C. Chițimia*, director adjunct al Institutului de Istorie și Teorie Literară „G. Călinescu", cuprinde vastitatea procesului de creație, de la embrioanele ideatice, trecînd prin multiple variante, pînă la expresia ultimă găsită de autor. Eminescu era necontenit în căutarea „cuvîntului ce exprimă adevărul" despre lumea lui interioară și, mai ales, despre lumea înconjurătoare, despre orînduirea vremii sale. În aproximativ două decenii de activitate poetică și publicistică, el a lăsat o zestre copleșitoare de „gîndiri și de imagini", cu străluciri nepieritoare, în care focalizează frămîntări și năzuințe ale neamului său din adînc, ale celor ce duceau carul istoriei pe potecile veciei. Așa cum a fost concepută de Perpessicius, ediția națională pune, pentru prima dată, în atenția întregii națiuni vastul laborator eminescian, ameți-toarea sa cuprindere de gîndire și simțire omenească și poetică. Truda titanică întru desăvîrșire pe toate planurile existenței spirituale este, alături de monumentala-i operă în versuri și proză, o pilduitoare moștenire a geniului eminescian.

Ediția integrală se constituie într-un monument al geniului eminescian, era de părere editoarea *Georgeta Mitran*, șef de redacție la Editura Academiei. Ea pune la îndemîna specialiștilor, a iubitorilor creației eminesciene, toate textele tipărite în timpul scurtei treceri terestre a Luceafărului, precum și cele identificate în revistele și ziarele la care a colaborat; în majoritatea cazurilor, ele nu erau semnate de autor. De aici, imensa dificultate de a le stabili paternitatea, pornind de la sfera ideatică, expresia publicistică, adeseori impregnată de sarcasmul său nimicitor, de la orizontul de cultură, atît de vast, al celui ce audiase, trimestre în șir, cursurile unor somități științifice ale vremii sale, osîrdind, ceasuri nesfîrșite, peste tratate fundamentale din sfera cunoașterii umane.

Colectivul de la Muzeul Literaturii Române, care a preluat nobila sarcină a continuării și definitivării ediției, după moartea lui Perpessicius, a lucrat într-un ritm alert. S-au copiat mii de pagini din manuscrise și din ziare, cu o înaltă responsabilitate față de fiecare cuvînt, față de fiecare sens al acestuia. Dacă, sub îndrumarea lui Perpessicius, au apărut șase volume din ediția concepută de el în 16—17 volume, după moartea sa, un timp, nimeni nu s-a încumetat să continue grandiosul edificiu. Este meritul lui Alexandru Oprea, succesorul său la direcția Muzeului Literaturii Române, de a „demara" travaliul căruia i se devotase, pînă la uitarea de sine, întemeietorul ediției naționale.

Toate volumele apărute în acest răstimp, preciza istoricul literar *Dimitrie Vatamaniuc*, coordonatorul actual al ediției, au fost definitivate în colaborare cu Editura Academiei, sub egida celui mai înalt for științific al țării. Perpessicius proiectase cinci volume pentru fiecare an lucrat de Eminescu la „Timpul". Colectivul care și-a asumat sarcina continuării ediției a schimbat această structurare. Prezența sa este de excepție după ce Clubul Conservator preia conducerea ziarului, iar Eminescu devine redactor șef. A fost acuzat că a transformat „Timpul" în organul său de presă, ceea ce, în bună măsură, era adevărat. Din decembrie 1881, începe asasinarea lui morală, așa cum se va vedea din jurnalul intim.

Stabilirea paternității tuturor articolelor sale nesemnate a implicat un travaliu complex, nebănuit în minuțiozitatea și dificultatea sa; o secțiune a ediției este destinată articolelor incerte, recuperate în felul acesta din coloanele ziarului, devenite atît de greu lizibile în singurele două colecții existente în țară, din care lipsesc 14 numere integral, fără să știm ce nestemate ale verbului eminescian ar fi putut conține ele. De asemenea, nu s-a găsit presa cu care Eminescu polemizează, mai ales cu articolele de fond, astfel încît textele eminesciene sînt singurele mărturii de istorie culturală despre publicațiile respective.

Valoarea excepțională a creației eminesciene, opina istoricul *Ion Bulei*, cercetător științific la Institutul de Studii Istorice și Social-Politice, izvorăște din capacitatea sa genială de a exprima ființa neamului său. El a fost frămîntat de marile probleme sociale și naționale ale vremii sale. El pleda pentru o independență deplină, cu păstrarea integrității teritoriale și a ordinii interne a statului român unit și unificat. Eminescu este intelectualul român integral, poetul tuturor românilor, din toate provinciile strămoșești, unele aflate atunci sub stăpînire străină. Puritatea, ardența și altitudinea crezului său național sînt exemplare. Întreaga sa activitate a fost subordonată interesului național, năzuințelor de mai bine ale celor mulți. Pornirea lui împotriva celor ce atentau la sacrele principii statornicite de veacuri în sfera valorilor morale și spirituale ale neamului românesc dobîndește, din perspectiva timpului, semnificația unor bătălii pentru păstrarea inalterată a ființei naționale, pentru afirmarea ei, prin efort propriu, la înălțimea îndreptățită de energiile și virtuțile ei nesecate.

Cu încheierea ediției „Operelor" lui Eminescu, preciza istoricul literar *Petru Creția*, începe o nouă etapă în exegeza creației sale, cea mai rodnică și cea mai dătătoare de seamă asupra întregii moșteniri eminesciene. Activitatea politică a celui mai mare poet român devine mult mai relevantă. Avem imaginea tribunului, a omului politic și a luptătorului de presă. Ceea ce este esențial este prezența unei forme absolute de patriotism ardent în ființa poetului național. Toate trebuie înțelese ca expresia unei infinite iubiri pentru țară, pînă și în resentimentele sale față de ceea ce înjosea patria. Calitatea pură a acestei iubiri îl făcea să idealizeze atît trecutul, cît și viitorul. Caietele sale sînt pline de cronologii și genealogii, dovadă a implicării înlăuntrul istoriei românești.

Așa cum activitatea lui politică se nutrește din iubirea pură de țară, poezia sa se hrănește din lirismul pur. Opera sa poetică se polarizează între iubire, ca principiu cosmic, și moarte. Între ele, se află natura eminesciană, care nu este pretext descriptiv, ci un imens rezervor de puteri ce hrănesc marile sentimente și trăiri. Opera lui ne așază în lume și ne însoțește în timp.

Ion BUTNARU

Spectacol folcloric

Zi luminoasă de vară, cu tei în mirosuri suave. La Muzeul Satului și de Artă Populară, această oază de liniște și frumusețe, am participat, potrivit unei tradiții, la o manifestare dedicată zonei etnografice a Maramureșului. În spațiul rezervat acestui ținut legendar, într-o ogradă înconjurată de bătrîne case țărănești, și-au dat întîlnire poezia și muzica. Artiști amatori de diferite vîrste, îmbrăcați în vestitele costume populare, treceau rînd pe rînd în fața unui public numeros, entuziast și mai ales emoționat: „fii ai Maramureșului" stabiliți în București, veniți să trăiască, cîteva ceasuri, amintirea locurilor natale. Am avut prilejul să asist la o veritabilă paradă de folclor, susținută cu talent de reprezentanți de prestigiu ai cîntecului din nordul însorit. Alături de Victoria Darval, Titiana Mihali, Anuța Tita, se află o formație de copii din Botiza și o alta din Dragomirești. Au venit de departe, aici în Capitală, să ne încînte ochii și să ne bucure inima.

Cîntecele sînt melodioase, cu vorbe poetice, dansurile au un ritm inconfundabil. Publicul, sensibilizat, participa și el, secundînd interpreții. Și, ca o încununare de final, a apărut și mult îndrăgitul meșter al taragotului, zimbitor și tonic și inepuizabil și de multe ori bisat: Dumitru Fărcaș. Momentul lui s-a transformat într-un adevărat recital. În afară de melodiile bine cunoscute, artistul a punctat muzica cu versuri de o înaltă vibrație patriotică.

Frumoasă zi, lăudabilă inițiativă. Clipe de emoție și autentică trăire, în care fiii Maramureșului, și nu numai ei, s-au reîntîlnit sub auspiciile muzicii populare, ale versului înaripat, ale tradițiilor păstrate cu sfințenie și respect de urmașii străvechilor „daci liberi".

MIRCEA MICU

STAGIUNEA ESTIVALĂ Ample manifestări cultural-recreative pe scenele în aer liber

Intrate în tradiția vieții spirituale a Cetății, amplele manifestări cultural-artistice și sportive găzduite în amfiteatrele verii, pe scenele teatrelor de vară, pe estradele din parcuri și păduri prilejuiesc petrecerea utilă și plăcută a timpului liber de la sfîrșit de săptămînă, lărgirea universului de cunoaștere, familiarizarea cu valori artistice modelatoare ale conștiinței și sensibilității maselor. Bucurîndu-se de participarea unor apreciați slujitori ai scenei bucureștene, ce-și împlinesc vocația confruntării deschise cu un public impresionant prin număr și receptivitate, întrunind evoluții semnificative ale formațiilor artistice de amatori din întreprinderi și instituții, multe dintre ele laureate ale Festivalului Național „Cîntarea României", programele ce se desfășoară în aceste zile îmbină armonios cîntecul popular cu versul de rezonanță patriotică, ritmurile folclorice cu acordurile muzicii tinere, tabloul coregrafic cu sceneta veselă, dansul tematic cu spectacolul de varietăți.

„De la lume adunate"

Situat pe una dintre marile platforme industriale ale Capitalei, stadionul „Metalul" găzduiește, duminică de duminică, ample manifestări cultural-artistice și sportive, antrenînd mii de iubitori ai frumosului, dornici să participe la diverse întreceri și jocuri sportive sau să vizioneze programe artistice. Nu de mult, puternicul colectiv muncitoresc de la „23 August" a susținut aici, pentru lucrătorii din această citadelă a industriei constructoare de mașini, pentru cei ce muncesc la alte unități economice de pe această platformă, un program bogat în conținut, de o reală ținută, cu multiple semnificații pentru marele public.

Înscriindu-se cu o contribuție de rezonanță în suita unor asemenea acțiuni de amploare, mîine, începînd de la ora 10, va fi prezent aici Teatrul Mic, care și-a propus să dialogheze cu publicul tînăr, cu elevi, școlari, cadre didactice din unitățile de învățămînt ale sectorului. O inițiativă mai mult decît bine venită, avînd în vedere menirea formativ-educativă a scenei românești, implicarea slujitorilor Thaliei în amplul proces al modelării conștiințelor, al formării omului nou, cu o înaltă conștiință politică, profesională, etică și estetică.

Programul, deosebit de bogat în conținut, intitulat „De la lume adunate..." cuprinde o semnificativă selectie de recitări din lirica patriotică contemporană și din creația folclorică, scenete umoristice de largă audiență, melodii din spectacolul „Maidanul cu dragoste", după George Mihail Zamfirescu; suita de melodii „Plimbare prin București", din spectacolul „Mitică Popescu", musical de Nicu Alifantis după piesa lui Camil Petrescu. Spectacolul este susținut de Mitică Popescu, Nicu Alifantis și invitatii lor: Carmen Galin, Monica Ghiuță, Maria Ploae, Mariana Cercel, Simona Măicănescu, Monica Mihăescu, Nicolae Dinică, Eusebiu Ștefănescu, Papil Panduru, Sorin Medeleni, Eugen Cristian Motruc, Dinu Manolache, Ioan Chelaru, Petre Moraru, Constantin Bărbulescu.

„Carnavalul tineretului"

Comitetul U.T.C. și Consiliul Sindicatelor din sectorul 4 organizează, mîine, de la ora 9,30, pe stadionul Întreprinderii de Motoare Diesel, un „Carnaval al tineretului", la care participă oameni ai muncii de la întreprinderile din sector: I.M.G.B., „Danubiana", I.M.U.C., „Dimbovița" ș.a., dornici să petreacă timpul liber într-un mod plăcut și util. Organizatorii au conceput manifestarea în două părți. Pînă la ora 12, vor avea loc întreceri sportive, demonstrații de gimnastică artistică, susținute de asociațiile sportive „Danubiana" și I.M.G.B.: finala cupei U.T.C. la fotbal, între liceele industriale 1 și 9; finala aceleiași cupe la handbal, între liceenii de la 1 și 27 și liceenele de la 1 și „Dimbovița". Programul artistic va fi susținut de Ansamblul de cîntece și dansuri al I.M.G.B. (îndrumat de Ion Albeșteanu), de soliștii de muzică populară Valeria Arnăutu, Mitriță Crețu, Teodor Lupu, Adrian Gheorghicescu, Mioara Pitulice, Elena Ignat, Ion Militaru. Invitați: formația „Holograf", apreciații interpreți Ionela Prodan, Tița Ștefan, Cristina Stamate, Tudor Heica, Pușa Poenaru, Natalia Guberna, Denis Roman, Acvilina Severin, Georgeta Anghel. *(MIOARA NEGESCU).*

Cîntec, joc și voie bună

● *„Dragi ni-s cîntecele noastre"* este programul prezentat mîine ora 18, la Teatrul de vară „23 August", de formații muzicale, soliști vocali și instrumentiști de la întreprinderile „Mecanică Fină", „Aversa" și „Mase Plastice", aducînd pe scenă ritmuri izvorîte din adînc de timp, revărsate în valuri de bucurie și încredere în oameni, în faptele lor. La ora 10, pe aceeași scenă vor evolua formații artistice pionierești, în compania unor actori de la Teatrul „Ion Creangă" ● *Estrada din Parcul Tineretului:* între orele 18,30 și 20,30, vor evolua brigăzi artistice, recitatori și soliști vocali, formații de dansuri populare de la Întreprinderea de Motoare Diesel și de la Liceul Industrial nr. 9, într-o semnificativă competiție a tinereții încrezătoare în sine și în cei din jur ● *La Baza sportivă „Temerarii"*, între orele 9,30 și 12,30, sînt programate jocuri și întreceri sportive, ca și evoluții ale unor colective de dans modern, recitatori, soliști de muzică ușoară de la școlile 308, 102, 104, 108 ● *Pe estrada din Pădurea Pustnicul*, între orele 15 și 17, vor putea fi urmărite programele brigăzilor artistice de la IIRUC și „Electronica Industrială", formația de muzică ușoară de la IIRUC. (B. IOAN).

INFORMAȚII CULTURALE

Eminesciană

● *Biblioteca „Mihai Eminescu"*, din sectorul 6 a organizat ieri, la cinematograful „Favorit", o acțiune semnificativă pentru publicul studios: „Itinerar biografic eminescian", jalonat de prof. univ. dr. Ion Dodu Bălan. În continuare, a fost prezentat filmul documentar „Manuscrise eminesciene", realizat de regizorul Alexandru Sîrbu, de la Studioul „Alexandru Sahia".

Teatrul Național ne invită la spectacolul-conferință „Luceafărul", ce va avea loc, mîine, ora 11, în sala Amfiteatru. Criticul și istoricul literar Mircea Iorgulescu va prezenta capodopera eminesciană în contextul literaturii naționale și universale.

„Cel mai bun librar"

Concursul profesional „Cel mai bun librar", organizat de Uniunea Sindicatelor din Învățămînt, Știință, Cultură, Poligrafie, Presă și Edituri și Consiliul Culturii și Educației Socialiste, prin Centrala Editorială, axat pe probleme privind politica internă și externă a partidului și statului nostru, legislația economică, istoria scrisului și a tiparului, cunoașterea producției editoriale, a fost cîștigat, la nivelul Capitalei, de următorii lucrători din difuzarea cărții: I. Elena Solescu (Librăria 53); II. Florica Manciu (Librăria 25); III. Elefteria Popescu (Librăria 74) și Petra Ciotoracu (Librăria 60).

Plastică și balet

Diversificarea modalităților de dialog cu publicul larg este o preocupare constantă a Muzeului de Artă al Republicii, veritabilă universitate de cultură estetică. Între aceste preocupări se înscrie și programul ce va avea loc marți, ora 18: „Tradiție și modernitate în artele plastice și dans". Universul operei lui Dumitru Ghiață". Prezintă Victoria Anghelescu. Evoluează Grupul de balet contemporan „Columna", îndrumat de prof. univ. coregraf Vera Proca Ciortea.

Autografe în premieră

VALENTIN HOSSU-LONGIN:

„Soarele din poartă"

Cartea aceasta poartă pecetea bucureșteanului din arborele de suflet al strămoșilor maramureșeni. Am încercat să fiu firesc, exact și obiectiv, pentru ca îndemnul la călătorie în nordul cel mai de nord al țării să convingă, dar și să mîngîie, să demonstreze, dar să ducă și la visare...

ION VLASIU:

„Monolog asimetric"

Volumul continuă ciclul inițiat al jurnalelor „În spațiu și timp" (patru volume, la Editura Dacia). Al doilea ciclu va cuprinde, tot în patru volume, o epocă de intensă activitate artistică. Am speranța că, prin ton și conținut, aceste pagini vor stimula interesul cititorilor.

Desene de: **AL. CLENCIU**

Cititorii se adresează redacției

PROPUNERI ● SESIZĂRI ● SOLUȚII

● „Stimulat de preocupările pentru continua înfrumusețare a orașului — ni se adresa Ilie Iordănescu (bd. Dimitrov nr. 131) — vă supun atenției o situație care, cred eu, poate fi simplu rezolvată. Pe șos. Pantelimon nr. 133, în perimetrul stației I.T.B., trotuarul este mult îngustat de gardul unei curți, ieșit în afară, cît și de doi copaci groși, cetățenii fiind nevoiți în orele de aglomerație să meargă pe carosabil, expunîndu-se accidentelor. Copacii cred că încurcă mai puțin, curtea însă ar putea fi aliniată celorlalte imobile". Am supus atenției Consiliului Popular al sectorului 2 propunerea lui Ilie Iordănescu iar răspunsul nu s-a lăsat așteptat. ICRAL Foișor va alinia în cursul acestei luni gardul cu pricina la nivelul celorlalte, eliminînd inestetica „gîtuire" a trotuarului. ● „De mai bine de o lună de zile tot aștept, așa cum am fost sfătuită de către dispecera de la deranjamente, pentru ca un electromecanic al D.T.M.B. să-și facă apariția în vederea reparării telefonului meu — sesiza Ana Bocso din str. Moise Nicoară nr. 38, bloc C 4. Poate reușiți dv. să-i determinați să-și respecte promisiunea, ca să nu spun obligația profesională". Verificările întreprinse de către Direcția de Telecomunicații au evidențiat că în cazul relatat era vorba de un deranjament în cablul telefonic subteran, fapt care explică, în parte, întîrzierile. Acum, postul telefonic al Anei Bocso funcționează normal. S-a dispus, totodată, ca pentru perioada de nefuncționare să se recalculeze taxa de abonament. ● „Dacă veți trece prin cartierul Titan, vizitați și magazinul care poartă numele cartierului, amplasat pe str. Liviu Rebreanu nr. 6 bis" — ne îndemna printr-o carte poștală Florin Mirică din str. Popa Nan. Dăm curs invitației, înarmați deja cu cîteva „amănunte" furnizate de către Florin Mirică și totodată beneficiind de „asistența tehnică" a inspectorului principal M. Gheorghe din Inspectoratul Comercial. Rezultatul? Se confirmă că uneori televizoarele erau vîndute fără a fi probate, că unele mărfuri nu aveau prețurile afișate și că altele nu erau expuse la vînzare. Drept consecință, pe lîngă sancțiunile contravenționale aplicate de către inspectorul comercial s-a cerut și intervenția conducerii întreprinderii, respectiv ICS Bucur-Obor ● „Solicităm sprijinul redacției — ne scria comitetul asociației de locatari din str. Furnirului nr. 13 — pentru urgentarea recepționării blocului nostru, implicit pentru remedierea deficiențelor apărute în termenul de garanție". În urma intervenției redacției la comitetul de partid Construcții s-a stabilit ca toate lucrările în vederea recepției finale să fie executate de către A.C.M. 1 în cursul acestei luni. ● „Deunăzi, am intenționat să mă urc în autobuzul liniei 105 purtînd numărul 827. Șoferul însă a plecat în trombă, nepăsîndu-i de călătorii care nu reușiseră să se urce, de faptul că putea să se producă vreo accidentare. Poate-l scoateți dv. din anonimat pe acest șofer, isteț nevoie mare". Conducerea Exploatării transport autobuze, la care am apelat, ne precizează nu numai numele șoferului — Dumitru Macovei —, ci și faptul că acesta a fost sancționat disciplinar, cazul fiind totodată prelucrat cu întregul personal de mișcare. ● „Acțiunile întreprinse pentru eradicarea „speculei pe patru roți" relevate și de redacție — ne scria unul dintre locatarii blocului din bd. Dinicu Golescu nr. 35 — ar trebui continuate. La adăpostul întunericului apar încă diverși inși care fac cărăușie la prețuri de speculă, mai ales după ora 22". Organele de miliție, preluînd această sesizare, au depistat și sancționat pe Zichiri Ibrahim (șos. Kiseleff nr. 27) și Nicolae Tianu (str. Soldat Croitoru Vasile nr. 3). Aviz și altor „amatori", cu atît mai mult cu cît acțiunile de control se vor intensifica.

Eugen EFTIMIU

INFORMAȚIA publicitate

Schimburi de locuințe

SCHIMB apartament 3 camere, Giurgiului, cu similar, sect. 2 sau 3. Tel. 15.33.79. (3260)
FLOREASCA — apartament 3 camere, cu două (garsonieră dublă), Floreasca, Domenii, vile. 79.66.63
SCHIMB garsonieră conf. I, Dna. Ghica, cu apartament două — 3 camere, Aviației, Dorobanți, Floreasca. Tel. 87.13.52, după 18. (528)
TREI camere, Big — Berceni, metrou, pentru două camere + garsonieră, urgent. Tel. 76.36.47. (491)
SCHIMB 4 camere, pentru o garsonieră etaj 4. Tel. 39.96 29
SCHIMB apartament 3 camere, cu două + garsonieră. Tel. 69.61.05. (529)
TREI camere, conf. I, Berceni, etaj I, cu două-similar, etaje inferioare. Tel. 86.34.44. (7487)

Închirieri

ÎNCHIRIEZ apartament două camere (cameră) la metrou Păcii. Tel. 26.58.26. (6407)
TÎNĂR intelectual încadrat caut garsonieră (cameră) mobilată. Tel. 66.60.32. (584)
STUDENTĂ seral caut garsonieră nemobilată, cu telefon. Tel. 63.25.54., după ora 17.
OFER cameră unei încadrate. Tel. 26.32.44.
OFER cameră semimobilată, condiții bloc, cartier Titan, acces dependințe Tel. 39.36.38. (352)
CAUT garsonieră, zona Aviației, Colentina. Tel. 35.94.61.
OFER cameră mobilată, condiții curte, la două încadrate, colege sau surori. 31.07.24.
OFER cameră mobilată la două studente, încadrate, zona Spital Caritas, sect. 3. Tel. 20.16.75 — 21.25.40. (557)
ÎNCHIRIEZ garsonieră mobilată, fără bucătărie, ultracentral, la încadrat intelectual. 13.34.72. (9861)
ULTRACENTRAL ofer cameră acces, cameră mică demisol. Tel. 11.75.59. (1276)
ÎNCHIRIEZ cameră mobilată, acces dependințe, la 2 tineri căsătoriți, bloc Colentina, chiria anticipat. Tel. 79.91.62, ora 17. (8692)
OFERIM cameră mobilată la una-două încadrate, zona calea Mosilor — Obor. Tel. 24.39.41 (2563)

Vînzări

VÎND garsonieră, conf. I, et. I, Baba Novac — Stejarului. Tel. 22.26.04 și 47.30.96.
DACIA 1300/1983, negru-galben, 36.000 km. Tel. 81.19.94. (737)
DACIA 1100, stare foarte bună. Tel. 46.23.37, după ora 17.
VÎND Dacia 1300, alb 13. Tel. 66.26.98. (611)
VÎND Dacia 1300, perfectă stare. Tel. 973/4.71.30. (600)
ȘKODA 120, Dacia Break sau Berlină — zero km., boxe 15 W, televizor Sport, aragaz. Tel. 17.02.53. (584)
VÎND Dacia 1310, zero km. Tel. 53.34.66, după ora 15. (3025)
OLTCIT nou, boiler 100 l, bară CN, față, rochie scară deosebită. Tel. 80.35.42. (1933)
VÎND apartament două camere decomandate, Balta Albă, I. Sălăjan, metrou. Tel. 74.42.89, după ora 17.
VÎND garsonieră, conf. I, achitată, Titan. Tel. 43.56.61 sau 44.76.76.
VÎND garsonieră, conf. I, str. Săniuței nr. 16, ap. 44, sect. 2. Tel. 87.99.07. (533)
IMOBIL 6 camere, apă, lumină, la curte, zonă centrală. 10.14.52.
VÎND convenabil apartament două camere, conf. I, zona Bd. Metalurgiei — Berceni. Relații tel. 86.85.55.
VÎND apartament două camere, cartier Berceni. Tel. 84.41.27.
VÎND apartament două camere conf. I, Frigocom. Tel. 53.04.25 după 17. (483)
VÎND garsonieră, zona Macaralei, intersecție cu Ion Șulea. Tel. 30.22.13. (222)
GARSONIERĂ conf. I, et. 2, bloc 4 nivelură, Drumul Taberei; birou cu vitrină. Tel. 10.46.50. (331)
APARTAMENT două camere, încălzire lemne, Gara de Nord — Plevnei. Tel. 66.35.24.
VÎND Veritas 360 ace. Cumpăr congelator. Tel. 89.37.56.
GARSONIERĂ confort I, dependințe complete, parter, fără balcon, liberă, achitată, Parcul Tineretului, apropiere stație metrou. Tel. 75.13.67. (400)
CONVENABIL 3 camere, conf. I, et. 4 (ultimul) Valea Ialomiței. Tel. 45.10.65, ora 17—20. (402)
VÎND două garsoniere, conf. 2, et. 3, schimb cu apartament zona Moghioroș. Tel. 45.29.04. (184)
APARTAMENT două camere, Prel, Ghencea, perfectă stare, et. 6, mobilă diferită, mașină de cusut Durkop. Tel. 46.25.43. (184)
GARSONIERĂ parter (Hala Traian) str. Moise Nicoară 41, bloc D, 3, ap. 2, convenabil. 22.36.13 — 48.75.24.
VÎND casă la curte, vie, pomi, cartier București — Triaj. Tel. 77.88.23. (9821)
VÎND convenabil 3 camere, conf. 2, et. 1, Predau contract două, pentru 3—4, central. Tel. 85.72.61. (9176)
VÎND apartament 3 camere decomandate, conf. I, zona Lujerului metrou. Tel. 71.60.07. (4180)
VÎND urgent apartament două camere comandate, conf. I, Favorit, Dacia 1100 ținută, garaj, MZ 250. Tel. 46.22.75, după ora 17. (2417)
VÎND urgent apartament două camere, decomandate, str. Baicului bl. U. 5, et. 1, ap. 31. Tel. 53.80.36.
VÎND video Recorder Casio, casete înregistrate, Aștept provincia. Tel. 60.04.36. (2633)
VÎND aragaz cu 4 ochiuri. Tel. 73.93.62 ora 16. (2631)
VÎND motocicletă Jupiter 4 tip nou. Tel. 84.65.28. (200)
PREDAU contract apartament două camere decomandate, Militari — Gorjului. Tel. 69.08.90. (2905)
VÎND casete video sigilate, frigider cu absorbție. Tel. 28.07.66.
VÎND butelie aragaz cu ceas. Tel. 26.58.26.
VÎND cort nou pentru 6 persoane. Tel. 47.81.76. (527)
VÎND mobilă sufragerie + dormitor. Tel. 34.49.97. (480)
VÎND convenabil canapele extensibile, șifonier măsuță, tabu rete, lustră. Tel. 10.69.37. (391)
SUFRAGERIE stil rădăcină nuc sculptată. 35.81.94. (173)
VIDEORECORDER Akai sigilat. Tel. 67.09.57, ora 18. (689)
DECLURADIOCASETOFON Sharp GF 666 vînd. Tel. 59.31.12.
VÎND binoclu foarte puternic Zenith Coated Optics 16 × 50 Tel. 82.60.38.
PREDAU contract (vînd) două decomandate, et. 2, Socului construit 1981. Tel. 37.29.40. (682)
VÎND pian Eduard Seiler Liegnitz, coadă scurtă, de concert. 13.34.72. (9860)
CUTIE viteze 5 trepte, vîlbrochen 1310. Cumpăr Dacia uzată. Tel. 74.94.21. (2400)
PREDAU contract apartament 3 camere, Balta Albă — Miniș. 44.56.55. (1982)
VÎND garsonieră, conf. I, zona Sălăjan str. Trapezului nr. 7, bloc G I, B, et. 5, ap. 21, Tel. 15.33.79 ora 14.
VÎND videocasetofon Sanyo, model VHR — 1200 PS. Tel. 19.86.57.
SCURTĂ îmblănită, blue jeans 52, fustă 46, palton deosebit, televizor antenă cablu, radio, căciulă bizam. Tel. 89.06.13. (2952)
VÎND pui Dog german negri și albaștri. Tel. 83.08.43. (2978)
VIDEOCASETE bine înregistrate și traduse, boxe 30 W, ceasuri de mînă, 84.58.78. (564)
VÎND Dacia 1410 break, fabricată 1986, 35 000 km, bleu 616. Aștept provincia. Tel. 79.55.12.

Cumpărări

CUMPĂR casetofoane Vef Sigma, sau Tento Vega (eventual defecte). 28.28.16. (3215)
CUMPĂR discurile cu titlul Muzică ușoară românească. Melodii, compozitori, interpreți. De la o melodie la alta nr. 1—2, Mamaia, 73, Concursul de muzică ușoară 1970. Tel. 77.34.65. (628)
CUMPĂR (prelau contract) eventual prin schimb apartament 3—4 camere, et. 1—3, ofer 4 decomandate chirie, central, et. V. 41.48.01. (474)
CUMPĂR Trabant uzat, avariat. Tel. 69.64.46. (215)
CUMPĂR autoturism spațios (Volgă, Opel etc.), convenabil. Tel. 82.08.55. (2633)
CUMPĂR casă șip, Vatra Luminoasă, eventual Dristor, Vînd apartament două camere, înframicrobiologie 16.63.98. (6842)
CUMPĂR egalizator Akai, dormitor Octav 5, canapea, fotolii. 79.23.86, după ora 17. (5430)

Legitimații declarate nule prin pierdere

pe numele: Olteanu D. Victoria, Sandu Mariana, Dragomir Cozma Iorgu, Zaitz Anne Marie, Ilie Ion, Vasile Ion, Căpraru Vasile, Mușat Tudorel, Păun Florea, Florea Ionel, Ștefănescu Bogdan, Ariton Florinel, Iordan Constantin, Popp Ioan Dan, Micu Marian, Timofte Vasile Checiu Maria.

Pierderi

PIERDUT Dalmațian zona Metalurgiei — Berceni, 3 iunie. Aducătorului bună recompensă. Tel. 84.12.09.
PIERDUT chitanță vamală pe numele Radu Mihail. O declar nulă. (666)
PIERDUT chitanță vamală pe numele Chirciu Stana Miruna. O declar nulă. (1780)
PIERDUT carnet student pe numele Blejan Ramona. Îl declar nul.
PIERDUT carnet student pe numele Popescu Luigi. Îl declar nul. (208)
PIERDUT carnet părți sociale, pe numele Cristei Bogdan. Îl declar nul. (8598)
PIERDUT tichet și cartelă aragaz pe numele Anghelușu Ștefan. Le declar nule. (36)
PIERDUT tichet verificare butelie, pe numele Enache Alexandru. Îl declar nul.
PIERDUT tichet butelie pe numele Stoican Elena. Îl declar nul.
PIERDUT tichet butelie pe numele Ostahie Ioan. Îl declar nul.
PIERDUT tichet butelie pe numele Miclea C-tin. Îl declar nul.
PIERDUT certificat calificare seria B. 83080, pe numele Radu Iuliana. Se declară nul.
PIERDUT certificat calificare meserie mecanic, pe numele Dragnea Adrian Gabriel. Îl declar nul. (236)
PIERDUT certificat calificare frezor, pe numele Codreși Sorin. Îl declar nul. (1000)
PIERDUT contract închiriere emis de ICRAL Giulești, pe numele Ionită Tudorița. Îl declar nul. (8)
PIERDUT contract închiriere emis de ICRAL Giulești, pe numele Boca Doru. Îl declar nul. (179)
PIERDUT contract închiriere emis de ICRAL Berceni, pe numele Uță Constantin. Îl declar nul.
PIERDUT contract închiriere emis de ICRAL Giulești, pe numele Stoica Ioana. Îl declar nul. (443)
PIERDUT contract închiriere emis de ICRAL Colentina, pe numele Baranga Aurica. Îl declar nul. (521)
PIERDUT contract închiriere, emis de ICRAL Berceni, pe numele Neagu Marin. Îl declar nul. (552)
PIERDUT permis și carnet CFR, pe numele Moldovan Geta. Se declară nule. (310)
PIERDUT permis și carnet CFR, pe numele Moldovan Viorica. Le declar nule. (511)
PIERDUT carnet CFR și permis 374869, pe anul 1989, pe numele Babol Ionel. Le declar nule. (296).
PIERDUT carnet cooperator pe numele Zanfir Maria. Îl declar nul. (509)
PIERDUT atestat liber profesionist pe numele Vasile Enuța. Îl declar nul. (405)
PIERDUT legitimație serviciu, permis acces B.N. și B.I., pe numele Dumitrescu Alexandra. Le declar nule. (372)
PIERDUT tichet verificare butelie aragaz pe numele Nicolae Ana. Îl declar nul.
PIERDUT bon emis de Unitatea 206 Tehnometal, pe numele Bugovici Ioana. Îl declar nul. (126)
PIERDUT carnet părți sociale pe numele Chirică Ecaterina. Îl declar nul. (95)
PIERDUT abonament transport CNF pe numele Constantin Robert. Îl declar nul.
PIERDUT legitimație acces Policlinica Al. Sahia, pe numele Mărgean Gheorghe. O declar nulă. (587)
PIERDUT legitimație Policlinica Al. Sahia, pe numele Mărgean Mariana. O declar nulă. (588)
GĂSIT soricar — calea Griviței (Pod Basarab) și altul Bd. 1 Mai (Dioda). Adresați tel. 65.44.44 — 65.48.44.
I.A.P.L. Bistrița declară nulă, fiind pierdută, ștampila cu inscripția: IAPL Bistrița, sect. II — Restaurant Odobești, calea Mosilor nr. 207, bloc 15. (91)
A.S.S.C.C. — declară nulă, fiind pierdută filă CEC. A 42 nr. 797006. (2858)
AUTOBAZA IUT — Alexandria declară nulă, fiind pierdută autorizație transport ITA, seria 029026. (94)
I.C.A.P.P.A. Dolj — Baza de Recepționare Dunăreni declară nule fiind pierdute, foile de parcurs seriile 635662 și 635663. (597)
I.A.M.R.C.T. — București, declară nule fiind pierdute filele de CEC seria A42 nr. 048842 — 048850.

Diverse

IUBITEI Magdalena Cojocaru, cînd prinde în buchetul vieții 17 gingașe flori, îi urează La multi ani, mama.
INGINER tînăr caut pensiune completă, mediu liniștit. Tel. 59.39.47, sau 59.22.39.
INGINERĂ doresc pensiune, mediu intelectual. Căsuța poștală 17, Of. 69. (683)
CĂUTĂM persoană ajutor menaj, preferăm internă, cameră separată. 79.70.60. (170)
OFERIM pensiune unui pensionar. Răspuns căsuța agenției 530.
ASOCIAȚIE de locatari încadrăm fochist-mecanic cu indemnizație, cazan păcură, eventual cu soție femeie de serviciu. Asigurăm locuință, ultracentrală. Tel. 15.24.95.
LEAGĂNUL de copii nr. 6 încadrează urgent prin concurs achizitor, cu domiciliul în municipiul București. Relații la telefon 55.20.45.
CENTRUL de creație și cultură socialistă „Cîntarea României" al sectorului 3 București, str. Mircea Vodă nr. 5, telefon 20.68.95, Universitatea cultural-științifică anunță deschiderea următoarelor cursuri: dactilografie, secretariat, stenografie, (curs de zi și prin corespondență) contabilitate, depanare televizoare, depanare radio — magnetofoane — casetofoane, mașini calcul pentru contabilitate, întreținere și înfrumusețare, croitorie, foto alb — negru — color, balet copii, gimnastică aerobică, desen tehnic — proiectare.
CENTRUL de creație și cultură socialistă „Cîntarea României" sector 4, str. 11 Iunie nr. 41, anunță deschiderea următoarelor cercuri tehnico-aplicative: Dactilografie, secretariat, telex, mașini de calcul, desen tehnic, contabilitate, estetică facială, întreținerea corpului, creație vestimentală, depanare radio-tv., acordeon, chitară. Relații suplimentare la telefon 23.43.45.
BAZA de aprovizionare și desfacere a Ministerului Transporturilor și Telecomunicațiilor Chitila, str. Castanilor nr. 14, Sector Agricol Ilfov încadrează conform Legii 12/1971: Șef oficiu calcul. Relații telefon 16.41.55.
INSTITUTUL de cercetare și proiectare pentru industria materialelor de construcții calea Griviței nr. 136, încadrează urgent pentru „Platforma Militari" turnători topitori, macaragii, electrostivuitoriști cu domiciliul în București. Mijloace de transport: metrou, tramvai, 8, 25, 35, 42.
Informații la telefon nr. 17.24.39
ÎNTREPRINDEREA Stofe Mobilă București, B-dul Ghencea nr. 126—132, încadrează urgent paznici, (bărbați), cu domiciliul stabil în București. Relații Biroul Personal Învățămînt Retribuire, telefon 31.48.40 interior 149
ANTREPRIZA de construcții hidrotehnice nr — 1, Oltenița cu sediul, în orașul Oltenița, str. Primăverii nr. 31, încadrează de urgență următorul personal în condițiile prevederilor Legii nr. 12/1971:
— echipaje statie betoane C 52.
Asigurăm retribuție în acord global, regim prelungit, cazare și masă contra cost.
Relații la telefon nr. 919/1.03.10 sau 919/1.16.06 int. 161.
ÎNTREPRINDEREA Chimică Victoria București cu sediul în Bd. Păcii nr. 179, sector 6, încadrează de urgență șef depozit cu respectarea condițiilor Legii 12/1971 și Legii 22/1969 și domiciliul stabil în municipiul București. Se va avea în vedere certificatul de cazier judiciar. Relații suplimentare se dau la telefoanele 69.53.80 sau 60.70.40/127.
ÎNTREPRINDEREA Vulcan București, încadrează cu domiciliul în municipiul București:
— sudori în argon, categ. 2—7;
— sudori electrici categ. 2—7;
— lăcătuși mecanici, categ. 2—7;
— prelucrători prin așchiere, categ. 2—7;
— curățitori sablatori, categ. 2—4;
— mașiniști pod rulant, categ. 2—4;
— sablatori, categ. 2—4;
— paznici.
Prezentarea zilnic la întreprinderea Vulcan București, str. Sebastian nr. 88, sector 5, la serv. Personal — Învățămînt — Retribuire, telefon: 31.00.30; 31.01.30, interior: 171, 182, 205 sau 31.02.41.
I.I.L.V. Policolor, B-dul Ion Șulea nr. 309, tramvai 15, 19, 27, 38 încadrează pompieri cu domiciliul stabil în orașul București.
Informații suplimentare la telefon 30.57.30/147, 134.
I.C.P.I.L. încadrează: inginer automatist, inginer textilist, dactilograf princ. limba rusă, fochiști, tractoriști, paznici în condițiile Legii 12/1971. Încadrările se fac numai cu buletin de București. Mijloacele de transport: tramvaiul 5, mașina 110, 172, 135, șos. Fabrica de Glucoză nr. 7 — sector 2. Telefon: 88.60.40 — biroul personal-învățămînt.
ÎNTREPRINDEREA „Protan" București str. Tăbăcarilor nr. 6—10 sector 4, încadrează potrivit Legii 12/1971 pentru F.F.P.F. București Glina următorul personal:
— tehnician aprovizionare.
— inginer mecanic și electromecanic utilaj tehnologic.
Solicitantii trebuie să aibă domiciliul stabil în București sau Sector Agricol Ilfov.
Relații suplimentapre la telefon 75.30.00 interior 26, 13, 14.
ANTREPRIZA de Construcții-Montaj nr. 6, cu sediul în București, str. Lucaci nr. 35, sector 3, încadrează personal muncitor cu domiciliul stabil în București, pentru meseria de muncitori mecanici motocompresoare.
Relatii la telefon: 21.28.49/17.

Decese

FAMILIA Preda și Costea anunță împlinirea a 2 ani de la decesul dragului **CANARACHE NICOLAE**, 11 iunie. (8752)

LA 14 iunie se împlinesc 3 ani de cînd **ANA VIȘAN TINCU** fiică, soră, mătușă, fără egal, a plecat pe drumul eternei liniști. Neștearsă amintire, neuitată durere, lacrimi și flori pe tristul ei mormînt. Cu aceeași dragoste, mama, tata, Ileana soră, Bobi și Cristi nepoți. Familia Petrescu. (4798)

PIOS omagiu și neștearsă amintire memoriei bunului **MIHAI SAINCIUC**, la 4 ani de la despărțirea de cei dragi. Soția și fiica. (5620)

PENTRU bunii, iubiții, cinstiții mei părinți **ELISABETA** și **PETRE GRADIN**, un cald și pios omagiu, la 7 și 6 ani de la despărțire. Fiica. (8129)

SICA și Steluța mulțumesc tuturor celor care au fost alături de familia îndurerată, la pierderea fulgerătoare a iubitului tată **PASCU SĂRARU**. (2454)

Litoral '89

● *EDIȚIE.* A apărut în chioșcurile de pe litoral noua serie a popularei gazete „Litoral", editată de către ziarul „Dobrogea Nouă". Ca de obicei, un conținut divers, concret, la obiect, și o prezentare atractivă. Este cea de-a 18-a serie a sa! ● *PASAJ.* O veste bună pentru automobiliști: s-a terminat cu așteptările la bariera de la Tuzla! A fost dat în funcțiune un pasaj subteran, pe sub calea ferată Constanța — Mangalia. ● *INIȚIATIVĂ.* La hotelul „Cascom" din Eforie Nord, al UCECOM, s-au deschis o serie de puncte comerciale care desfac produse ale cooperației meșteșugărești din întreaga țară — confecții, artizanat, tricotaje, încălțăminte. ● *TURIȘTI.* Primii turiști „organizați" au sosit, anul acesta, la Costinești, încă din 27 aprilie. Circa 3 400. De altfel, în intervalul 27 aprilie—3 mai, s-au aflat pe litoral peste 40 000 de iubitori ai mării. ● *MAGISTRALĂ.* Reamintim faptul că, prin darea în exploatare a noilor poduri de peste Dunăre și Borcea, la Feteși și Cernavodă, drumul dintre Capitală și litoral se „scurtează" cu aproape 50 kilometri!

Locuri pitorești ale patriei

Costinești — capitala estivală a turismului pentru tineret

În constelația de stațiuni ale litoralului, Costinești ocupă un loc aparte. În iunie 1949, au sosit aici pentru a-și petrece vacanța 500 de copii. Opt ani mai tîrziu s-a stabilit și profilul său actual — în 1957 inaugurîndu-se prima tabără studențească organizată pe malul lacului, în corturi albastre! Prin 1960 au început să apară și primele construcții — restaurantul „Tineretului", apoi, în 1964, căsuțele din zid și, prin 1968, vilele „Belvedere". Din 1968, o dată cu constituirea Biroului de Turism pentru Tineret, caracterul de *stațiune a tineretului* a fost pe deplin statuat, Costinești cunoscînd un program intensiv de dotări care fac astăzi din el cea mai cunoscută și cea mai complexă stațiune din rețeaua B.T.T. Cum se prezintă „capitala" estivală a turismului pentru tineret la debutul noului sezon? — este întrebarea pe care i-am adresat-o lui *Cezar Armeanu*, director adjunct cu probleme educative al stațiunii.

— În primul rînd, cu un spor de o sută de locuri de cazare în cochetele vile „Amiral" de pe platoul sudic al stațiunii. În prezent complexul dispune de 700 de locuri, de baruri de zi și cofetării și de dotări de agrement. S-a încheiat recent și modernizarea fostului minihotel, de pe faleză, lîngă „Forum", căruia i-a fost adăugată o nouă aripă cuprinzînd o unitate de alimentație publică, club, sală de expoziții și recepții. O înfățișare cu totul nouă are astăzi platoul „Radiovacanței" unde s-au creat spații de servire și de agrement pitorești și funcționale. De asemenea, am dat în funcțiune o nouă unitate de alimentație publică — „Terasa mării" — în zona de nord.

— *Care este capacitatea actuală a stațiunii?*

— Peste 6 000 de locuri. Mai bine de jumătate dintre acestea au fost ocupate încă de la începutul lunii mai, urmînd să ajungem în curînd la capacitatea maximă.

— *Care rămîn punctele de maximă atracție din stațiune?*

— Disco-Ringul, unde se dansează „în masă" (cîte 2 000 de oameni în ring, deodată!), după servirea prînzului (noutate absolută!) și seara; amfiteatrul în aer liber care este ocupat în fiecare seară cu spectacole sau filme; discoteca „Vox Maris" cu programe de ultimă oră și bine alcătuite; clubul — cu activități diverse. Și — evident, nu în ultimul rînd — plaja, pe al cărei întreg cuprins pot fi recepționate emisiunile „Radiovacanței" noastre.

— *Una dintre caracteristicile vacanțelor la Costinești o constituie bogatul program cultural-artistic și educativ pus la dispoziția tinerilor. Care sînt evenimentele verii din acest punct de vedere?*

— Manifestările de „vîrf" sînt cele devenite deja tradiționale. S-a desfășurat, în mai, cu o largă participare, cea de-a doua ediție a Colocviului literaturii și publicisticii pentru turism, urmărită cu deosebit interes de numeroși tineri. Va avea loc, în curînd, Salonul republican de grafică satirică pentru tineret; apoi, Concursul de dans de societate, Gala tinerilor actori, Gala filmului cu tematică pentru tineret (în fond, un autentic festival național), Festivalul de jaz. Concursul de muzică de dans, Serbările mării și ale tinereții și altele. În plus, vom avea, luna aceasta, un miting aviatic și, în fiecare lună, gale ale umorului.

— *Un program foarte bogat!*

— Și n-am epuizat toate manifestările! Am programat între 25 și 40 de manifestări diverse în fiecare zi, în afara celor mari, deosebite. Dorim să facem un turism cultural, educativ-formativ, și nu precupețim nici un efort pentru aceasta. Trec pe la noi circa 100 000 de turiști plătitori pe vară. Zilnic, în sezon, se află în stațiune vreo 20 000—25 000 de persoane, în afara celor cazate aici. Pentru ele organizăm, în fiecare joi, spectacolele „Ritmurile tinereții" cu participări diverse, cîte o seară de carnaval pe serie, parade ale modei, seri de muzică și poezie, concursuri de desene și epigrame pe plajă. Și multe altele.

— *Am observat că în zona cantonului de cale ferată se desfășoară niște lucrări. Ce e cu ele?*

— Vom avea o nouă gară, mai aproape de stațiune cu doi kilometri. E un eveniment pe care sînt sigur că vizitatorii noștri vor ști să-l aprecieze. Și o altă noutate, pitorească, de data asta: după zece ani de la montare, ceasul rotitor de lîngă obelisc a început să se... învîrtească!

— *Spuneți-ne cîteva cuvinte despre perspectivele de dezvoltare a stațiunii.*

— Vom construi un centru de vacanță pentru elevi, cu 3 000 de locuri. La anul vom avea și un bowling, cu bar și grup sanitar, în spatele clubului central. Tot în pavilionul elevilor se va construi și un hotel internațional, cu o unitate de alimentație publică pe plajă. Vom aduce, în general, serioase îmbunătățiri dotărilor din jurul plajei.

Octavian ANDRONIC

SPORT Actualitatea fotbalistică

NICI n-a început încă perioada... premergătoare sezonului autumnal și iată că selecționata Danemarcei a și susținut un prim meci de verificare în vederea dublei partide cu reprezentativa noastră. Danezii lui Piontek au jucat cu Anglia și au realizat un 1—1, e drept, după ce au fost condusi printr-un gol marcat de Gary Lineker. Pe cine se bazează Sepp Piontek? Pe o echipă condusă de „bătrînul" *Michael Laudrup*, ultimul mohican din „11"-le cu care s-au lansat Piontek și Danemarca la începutul acestui deceniu în elita internațională, obținînd o răsunătoare calificare (chiar în dauna Angliei) la turneul final al C.E. din 1984 și, după aceea, consecutiv și la turneele finale ale C.M. din 1986 și C.E. din 1988. În rest? În rest, selecționata actuală a Danemarcei este alcătuită într-o majoritate covîrșitoare din jucători care au făcut parte din formația olimpică a Danemarcei, care ne-a și învins cu 6—0 la Aalborg și 2—1 la Bacău. Adică: portarul *Peter Schmeichel* (26 de ani), *Lars Olsen* (29 de ani împliniți în februarie), *Kent Nielsen* (28 de ani pe care îi va împlini la 28 decembrie), *Jan Bartram* (27 de ani), *Kim Vilfort* (27 de ani), *Flemming Povlsen* (23 de ani) și *Brian Laudrup* (20 de ani).

Un semnal de atenție și, totodată, un prilej de mobilizare a tricolorilor noștri pentru o pregătire extrem de serioasă și responsabilă a „campaniei" de toamnă din preliminariile C.M.

MÎINE, o nouă etapă în divizia A de fotbal, care programează în Capitală trei meciuri: în Regie, *Sportul studențesc — „U" Cluj-Napoca* (al treilea derbi consecutiv dintre două echipe studențești), *Rapid — Universitatea Craiova* (în Giulești, feroviarii trebuie să-și joace șansa cu ambiție și încredere) și *Victoria — A. S. Armata Tîrgu Mureș* (pe stadionul propriu, Victoria va avea, probabil, de îndeplinit doar o simplă formalitate pentru a-și trece un nou succes în clasament).

În țară, două partide interesante în care fruntașele ierarhiei joacă în deplasare: la Sibiu, *F. C. Inter — Dinamo*, o reeditare a întîlnirii de joi din „Cupă", iar la Galați, *Oțelul — Steaua*, poate cel mai atractiv meci al zilei, în care gazdele își pun mari speranțe, în timp ce echipa noastră campioană nu concepe să-și întrerupă șirul meciurilor în care n-a cunoscut înfrîngerea, ajuns, în campionat, în fața... cotei 99 (per total, împreună cu „Cupa", s-a depășit de mult „suta" — 111).

Programul mai cuprinde jocurile *F. C. Farul — Flacăra Moreni, S. C. Bacău — F.C.M. Brașov, F. C. Bihor — Corvinul* și *F. C. Argeș — F. C. Olt.*

SĂ NOTĂM o nouă surpriză mexicană: după ce *F. C. Toluca* a învins cu 3—1 (3—0) reprezentativa *Belgiei*, pe stadionul Azteca (gazdă a două finale de C.M.), formația *America*, tot din prima divizie mexicană, a surclasat, cu 3—0, pe *P.S.V. Eindhoven*!

Dan PĂTRAȘCU

Invitații pe terenurile „Daciadei"

● O amplă competiție sportivă de masă, dotată cu *„Cupa 23 August"*, a început în această săptămînă în Capitală. Întrecerile, deschise tuturor iubitorilor de sport, se vor desfășura — în organizarea C.M.B.E.F.S. — în cadrul a trei etape: pînă la sfîrșitul lunii iulie are loc faza pe unități sportive, între 1 și 13 august se va derula faza pe sectoare, iar între 14 și 24 august — finalele pe Capitală. În cadrul acestei competiții vor avea loc întîlniri de baschet, volei, box, badminton, popice, rugbi, handbal, fotbal, întreceri de cros, gimnastică și ciclism, demonstrații aero și automodelism, concursuri de scrimă și de orientare turistică.

Astăzi și mîine, de pildă, vor găzdui întreceri din cadrul „Cupei 23 August" bazele sportive P.T.T. (handbal, baschet, volei, fotbal și tenis de masă), Mecanică fină și F.R.B. (fotbal, tenis, handbal și șah), Lic. ind. nr. 6 (handbal și volei), Metalul (fotbal și volei), Oltenița (popice, șah, tenis de masă și tenis de cîmp), I.M.G.B. (fotbal și handbal), URBIS (fotbal, cros, volei, tenis de masă și tenis de cîmp).

● Un nou *„Festival al tineretului"* va fi organizat, mîine (de la ora 9,30) în sectorul 4. Cu acest prilej, pe stadionul Automecanica, se vor derula interesante reprize de gimnastică, concursuri de alergări, demonstrații de scrimă, lupte, box și judo, meciuri de fotbal și handbal, jocuri distractive.

● FAZA pe Capitală a tradiționalei competiții „Marșul factorilor poștali" se va desfășura mîine (de la ora 8,30) pe stadionul Voința (și nu pe „Tineretului", cum fusese stabilit inițial).

● UN NOU RECORD național la pistol liber (cu 664 p) a fost stabilit de Sorin Babii în prima zi de întreceri, programate în cadrul concursului internațional de tir „Cupa Steaua".

În două minute...

Un moment dintr-o bună cronică de specialitate la meciul Oțelul — Flacăra conține o paranteză care nu poate să nu trezească un surîs... meditativ în legătură cu soarta fotbalistului. Dacă totul s-ar rezuma la șut, fentă, dribling, jocul n-ar mai fi ceea ce este peste tot în lume. Mai există și paranteze care se dovedesc esențiale, ca aceasta, nu în fiecare zi întîlnită într-o cronică sportivă; ea precizează că la înlocuirea lui Chebac cu Profir, tribunele nu au prea fost de acord, căci „se pare că Profir nu e prea iubit aici"... la Galați. Nu știu de ce Profir nu era agreat de cei „circa 13 000 de spectatori", nu doresc s-o aflu imediat, fiindcă cele citite mă acaparează de parcă mi s-ar povesti pentru prima oară o asemenea situație: „Profir lucrează" cîteva acțiuni de atac, se îndîrjește și înfruntă „spiritul tribunei", publicul parcă-parcă se face mai bun, ca ori de cîte ori vede că omul pune sufletul și osul la muncă, pentru ca deodată, pac!, Profir, cel intrat în minutul 70, să marcheze golul victoriei, în minutul 72! Și acum — ce urmează? Ce se știe de cînd lumea — „un minut sau două" de furtună a bucuriei, 13 000 de morocănoși deveniți ca prin farmec zîmbăreți, generoși, competenți, entuziaști de ideea antrenorului, de șutul celui hulit pînă acum o secundă, ba chiar de portarul oaspeților (Tene, un nume de reținut — paranteza mea). În două minute, un om poate schimba fața unui meci și fețele a mii de oameni. În două minute, din cauza unui șut fericit sau nefericit, mii de spectatori pot trece de la nefericire la fericire sau invers. Mai ales invers, de la entuziasmare la dezamăgire. Nici una, nici alta nu țin mai mult de veșnicia a două minute. În repeziciunea cu care sînt trăite bucuria și tristețea „sufletistului", gloria și „căderea" jucătorului, se găsește, întreagă, fascinația fotbalului. Ce puțin ne trebuie pentru a fi superlativi! Ce puțin ne trebuie pentru a ajunge la cele mai amare cuvinte! Dar fără acest „puțin", fotbalul n-ar avea asemenea proporții enorme în viața planetei, încîntînd și necăjind fulgerător milioane de oameni, copilărindu-i și totodată învățîndu-i dificila filosofie a relativității care se ascunde în orice clipă de trei-umf sau de eșec. Cine judecă jocul acesta fără să ia în seamă această rapiditate extremă a sentimentelor, nu se pricepe la oameni. Iar cine nu se pricepe la oameni, nu va înțelege frumusețea unui dribling...

RADU COSAȘU

TEATRE. AZI: ● Ateneul Român: **SEARA DE SONATE. GABRIEL BĂLĂ** — la vioară: **MIHAI UNGUREANU** — la pian — ora 19. Sala Studio: **„PANORAMIC XX"** — prime audiții — ora 17.30 ● Opera Română (13.18.57): **FREISCHÜTZ** — ora 18 ● Teatrul de Operetă (în sala Mică a Teatrului Național, tel. 13.63.48): **SUZANA** — ora 18 ● Teatrul Național (14.71.71). Sala Mare: **IONEȘTII** — ora 18. Sala Atelier: **JOCUL IELELOR** — ora 18 ● Teatrul „Bulandra". Sala din Schitu Măgureanu (14.75.46): **NOȚIUNEA DE FERICIRE** — ora 18 ● Teatrul Mic (14.70.81): **MAIDANUL CU DRAGOSTE** — ora 18.30 ● Teatrul Foarte Mic (14.09.05): **LEWIS ȘI ALICE** — ora 19 ● Teatrul „Nottara" (50.60.70). Sala Magheru: **ÎNTR-O DIMINEAȚĂ** — ora 18 ● Teatrul „Giulești". Sala Majestic (14.72.34): **AȘTEPTAM PE ALTCINEVA** — ora 18 ● Teatrul „C. Tănase". Sala Savoy (15.56.78): **TEMPO, TEMPO** — ora 18 ● Teatrul „Tăndărică". Sala din calea Victoriei (15.23.77): **MANUȘA** — ora 11 ● Teatrul „Ion Creangă" (50.26.55): **TURANDOT** — ora 9 ● Teatrul Evreiesc de Stat (20.45.30): **HOTUL SENTIMENTAL** (la Teatrul de Comedie) — ora 18 ● Studioul I.A.T.C. (15.72.59): **DALBUL PRIBEAG** — ora 19.

MÎINE: ● Ateneul Român: **„CVARTETUL SERIOSO"** — ora 19. Sala Studio: **„TREPTELE AFIRMĂRII ARTISTICE"** — La vioară: **MONICA CHEVERESAN**: la pian — **ROBERT STUPAK** — ora 10.30; **RECITAL DE VIOARĂ — CORINA BELCEA** — ora 17.30 ● Opera Română (13.18.57): **ALBA CA ZĂPADA ȘI CEI 7 PITICI** — ora 11; **TRAVIATA** — ora 18 ● Teatrul de Operetă (în sala Mică a Teatrului Național, tel. 13.63.48): **POVESTEA SOLDĂȚELULUI DE PLUMB** — ora 10.30; **TINEREȚEA UNUI VIS** — ora 18 ● Teatrul Național (14.71.71). Sala Mare: **HAGI TUDOSE** — ora 11; **NU SE ȘTIE NICIODATĂ** — ora 18. Sala Amfiteatru: **DRUMUL SINGURĂTĂȚII** — ora 11; **VASSA JELEZNOVA** — ora 18. Sala Atelier: **FALEZA** — ora 11; **ÎNTRE PATRU OCHI** — ora 18 ● Teatrul „Bulandra". Sala din Schitu Măgureanu (14.75.46): **NOȚIUNEA DE FERICIRE** — ora 18 ● Teatrul Mic (14.70.81): **ASTĂ SEARĂ STAU ACASĂ** — ora 18.30 ● Teatrul Foarte Mic (14.09.05): **BĂTRÎNA ȘI HOȚUL** — ora 19 ● Teatrul „Nottara" (50.60.70). Sala Magheru: **CUIBUL** — ora 10; **SCAPINO** — ora 18. Sala Studio: **IDIOATA** — ora 18.30 ● Teatrul „Giulești". Sala Majestic (14.72.34): **CURSA DE VIENA** — ora 18; **DOAMNELE DOMNULUI CARAGIALE** (foaier) — ora 18.30 ● Teatrul „C. Tănase". Sala Savoy (15.56.78): **BELMONDO AL II-LEA** — ora 18. Grădina de vară Herăstrău: **TEMPO, TEMPO** — ora 18 ● Teatrul „Tăndărică". Sala din calea Victoriei (15.23.77): **ȘORICELUL ȘI PĂPUȘA** — ora 11; Sala din Piața Cosmonauților (11.12.04): **TIGRIȘORUL PETRE** — ora 11.30 ● Teatrul „Ion Creangă" (50.26.55): **PINOCCHIO** — ora 10.30 ● Ansamblul „Rapsodia Română" (13.13.00): **SPECTACOL FOLCLORIC EXTRAORDINAR** — ora 18.30 ● Teatrul Evreiesc de Stat (20.45.30): **CUM SE CUCERESC FEMEILE** (la Teatrul de Comedie) — ora 18 ● Studioul I.A.T.C. (15.72.59): **REGELE LEAR** — ora 18.

FILME ● VIAȚA CA O POVESTE (Filmul românesc ieri și azi) — Victoria (16.28.79) — 18. 19.30; Cultural (83.50.13) — 17, 19 ● **CUIBUL DE VIESPI** — Victoria 9, 11.15, 13.30, 15.45 ● **ÎN FIECARE ZI MI-E DOR DE TINE** — Cultural: 9, 11, 13, 15 ● **CUIBUL SALAMANDRELOR** — Scala (11.03.72) — 9, 11, 13, 15, 17.15, 19.30 ● **DE LA LITERATURA LA FILM** — Patria (11.86.25) — 9, 11.15, 13.30, 15.45, 18, 20.15 ● **MARIA ȘI MAREA** — Aurora (35.04.66) — 9, 11, 13, 15, 17, 19; Floreasca (33.29.71) — 9, 11, 13, 15, 17, 19 ● **O VARĂ CU MARA** — Drumul Sării (31.28.13) — 15, 17, 19 ● **MARIA ȘI MIRABELA ÎN TRANZISTORIA** — Ferentari (80.49.85) — 15, 17, 19 ● **AR TREBUI SĂ FIE MEREU DUMINICĂ** — Timpuri Noi (15.61.10) 11, 13, 15, 17, 19 ● **PROGRAM DE DESENE ANIMATE** — Doina (16.35.38) — 9, 11, 13 ● **GOBSECK** — Buzești (50.43.58) — 15, 17, 19 ● **AGENTUL DE LEGĂTURĂ NR. 8** — Dacia (50.35.94) — 9, 11, 13, 15, 17, 19 ● **SONATA KREUTZER** — Union (13.49.04) — 9,45, 11.30, 14.15, 17, 19.45 ● **CAZ CU CAZ NU SE POTRIVESTE** — Lira (31.71.71) — 9, 11, 13, 15, 17, 19 ● **COMISARUL** — Cotroceni (81.68.38) — 15, 17, 19 ● **ȘATRA** — Pacea (71.30.85) — 9, 11, 13, 15, 17, 19

T.V. AZI. 13,00 Telex; 13,05 La sfîrșit de săptămînă; 14,45 Săptămîna politică; 19.00 Telejurnal; 19,20 Teleenciclopedia; 19.50 Țara mea de glorii, țara mea de dor; 20.40 Film artistic. „Aceasta este casa noastră".; 22.30 Telejurnal.

RUTIERE

ORIZONTAL: 1) Partea de drum rezervată circulației rutiere 2) Avertizat 3) Polițete auto 4) Ape! — Raid pe jumătate! — Sănătos (reg.) 5) Hai călut! — Tirit! 6) Viteză neuniformă — Posezi 7) Localitate în Franța — Amestec de benzină și benzen 8) Încălcări ale regulilor de circulație — În fază! 9) Avînt — Prima parcare! 10) Interzis în orașe (art.). **VERTICAL:** 1) Aptă de a conduce 2) Asociația de turism „România Pitorească" (od.) — Un merituos premiu 3) Ultimii trei! — Viteză normală 4) Stimă — Mașină la comandă 5) Scena evenimentelor rutiere — Enorm la început! 6) A usturoia (reg.) — Stîrnește rîsul 7) A mototoli — Laterala mașinii 8) Neadmis la volan — Cal rebusist 9) Extremitatea benzii de circulație 10) Șoferi prudenți — Marcă de automobil sovietic. **(PUIU MOICEANU).**

DICTIONAR: IPZN LOGE

	1	2	3	4	5	6	7	8	9	10
1	C	A	R	O	Ș	A	B	I	L	A
2	A	T	E	N	T	I	O	N	A	T
3	P	R	I	O	R	I	T	A	T	E
4	A	P	■	R	A	■	I	P	E	N
5	B	■	L	■	D	I	■	T	R	T
6	I	N	E	G	A	L	A	■	A	I
7	L	O	G	E	■	A	R	■	L	■
8	A	B	A	T	E	R	I	■	A	Z
9	■	E	L	A	N	■	P	A	■	I
10	C	L	A	X	O	N	A	T	U	L

Dezlegarea careului apărut în 9 iunie. Orizontal: 1) TIMPURI NOI 2) EROILOR — RO 3) I — NATIONAL 4) ST — A — CASA 5) ETER — B — RE 6) VIC — ROMANA 7) A — ARA — A — IR 8) PRAID — I — I 9) POLITEHNIC 10) GROZĂVESTI.

INFORMAȚIA

pe tot globul

În favoarea păcii, împotriva cursei înarmărilor

În întreaga lume continuă să se înregistreze noi acțiuni în favoarea păcii, destinderii și dezarmării, în primul rînd a celei nucleare, pentru adîncirea colaborării și înțelegerii între toate popoarele. Oameni politici cunoscuți, savanți și lideri ai mișcărilor de luptă împotriva războiului se pronunță ferm pentru oprirea cursei înarmărilor și canalizarea întregului potențial uman și material al planetei în direcția dezvoltării și progresului tuturor națiunilor.

BONN. — La Bonn a fost dată publicității o declarație a organizației antirăzboinice „Darmstaedter Signal". în care se relevă că reînarmarea N.A.T.O. cu noi rachete nucleare cu rază scurtă de acțiune va împiedica crearea unui climat de încredere și va reduce șansele de rezolvare pe cale politică a eventualelor crize. Organizația vest-germană, formată din membri ai Bundeswehrului, se pronunță pentru abandonarea strategiei N.A.T.O. de descurajare nucleară și pentru reducerea cu circa 200 000 de militari a forțelor armate ale R.F.G.

VIENA. — Cancelarul federal al Austriei, Franz Vranitzky, a relevat rolul de sine stătător jucat de statele neutre din Europa în problemele securității și în soluționarea diferitelor focare de conflict pe calea negocierilor. Potrivit agenției A.P.A., vorbind la un simpozion organizat de Institutul internațional din Luxemburg pentru problemele păcii, șeful guvernului austriac a arătat că statele neutre și-au adus și își vor aduce și în viitor contribuția la stabilitatea în Europa, inclusiv prin faptul că nu vor participa la cursa înarmărilor.

WASHINGTON. — Sub lozinca „Locuințe și nu baze militare", în fața municipalității orașului New York s-a desfășurat o amplă demonstrație împotriva armamentelor nucleare. Acțiunea a fost organizată de mișcările de luptă pentru pace, de alte organizații obștești din marele oraș.

Participanții s-au pronunțat împotriva intențiilor autorităților de a construi pe insula Staten Island, în perimetrul orașului, o nouă bază militară pentru navele capabile să poarte armament nuclear.

KATMANDU. — Propunerea regelui Birendra al Nepalului privind declararea țării zonă a păcii a întrunit pînă în prezent sprijinul a 108 state — a precizat un purtător de cuvînt nepalez, citat de agenția China Nouă. După cum se știe, propunerea respectivă, avansată în anul 1975, prevede că Nepalul va dezvolta relații de prietenie cu alte țări, nu va adera la nici o alianță militară și nu va admite instalarea de baze militare pe teritoriul său.

ÎNTR-O DECLARAȚIE dată publicității în capitala Mexicului, Congresul Permanent al Unității Sindicale a Oamenilor Muncii din America Latină (CPUSTAL) a lansat un apel la solidaritate cu poporul panamez în lupta acestuia pentru apărarea suveranității și independenței naționale și respingerea amestecului străin în treburile interne, relatează agenția Prensa Latina.

PARLAMENTUL SUEDIEI a adoptat un program cuprinzător de măsuri de austeritate pentru a se putea controla viitoarea conjunctură economică și a se reduce ritmul de creștere a inflației în această țară. Informează agenția A.P.A. Programul prevede, printre altele, creșterea unor categorii de impozite

IORDANIA ȘI EMIRATELE ARABE UNITE au încheiat primul lor acord privind cooperarea economică, tehnică și comercială. Documentul încurajează schimburile comerciale dintre cele două țări, cooperarea tehnică între instituțiile specializate, precum și schimbul de experți.

Cărți românești donate unor biblioteci din Filipine și Costa Rica

MANILA. — Ambasada Republicii Socialiste România din Filipine a donat Bibliotecii primăriei orașului Manila un set de cărți cuprinzînd la loc de cinste lucrări din gîndirea tovarășului Nicolae Ceaușescu. La festivitate a participat primarul Manilei, Gemiliano Lopez, care, mulțumind pentru volumele oferite, a relevat că acestea vor contribui la mai buna cunoaștere în Filipine a realizărilor pe diferite planuri ale României.

★

SAN JOSE. — Ambasada română din San Jose a făcut o donație de cărți Bibliotecii „Eugenio Fonseca Tortos" a Facultății de științe sociale a Universității Costa Rica. Între volumele oferite se află lucrări din opera tovarășului Nicolae Ceaușescu, inclusiv lucrări publicate de edituri latino-americane. Au fost donate, de asemenea, lucrări de referință privind istoria veche și modernă a poporului nostru, realizările României în anii socialismului, alte volume. Cu această ocazie a fost prezentată o expunere, subliniindu-se succesele remarcabile obținute de România socialistă, cu deosebire în ultimii 24 de ani.

Mulțumind pentru donație, decanul facultății, prof. dr. Ana Cecilia Escalante, a evocat tradițiile de luptă pentru libertate și independență ale poporului nostru, politica de largă cooperare internațională promovată de România.

De la AGERPRES între orele 6 și 11

LA HAVANA a fost inaugurat cel mai mare centru medical de obstetrică și ginecologie din Cuba, transmite agenția Prensa Latina. Cu acest prilej, au fost evidențiate eforturile întreprinse în direcția dezvoltării susținute a medicinei și asistenței de specialitate din Cuba, remarcîndu-se investițiile alocate în ultimul timp în această direcție.

POPULAȚIA STATELOR UNITE a fost la 1 ianuarie 1988 de 245 110 000 de persoane, relevă un raport al Oficiului federal de statistică difuzat la Washington. În Statele Unite există în prezent — potrivit raportului Oficiului federal de statistică — 32,5 milioane persoane care trăiesc sub nivelul oficial al sărăciei, iar veniturile medii ale negrilor și americanilor de origine spaniolă sînt cu 30 la sută mai mici decît cele realizate de albi. În anul 1987 — subliniază documentul amintit — 7,4 milioane de americani nu dispuneau de o sursă permanentă de venituri.

DETAȘAMENTE ale Frontului Farabundo Marti pentru Eliberare Națională din Salvador au atacat poziții ale trupelor trimise împotriva lor în departamentul La Libertad — a anunțat postul de radio „Venceremos"

Consfătuirea secretarilor cu probleme organizatorice ai Comitetelor Centrale ale partidelor comuniste și muncitorești din țări socialiste

În zilele de 6—7 iunie 1989, a avut loc la Havana Consfătuirea secretarilor cu probleme organizatorice ai Comitetelor Centrale ale partidelor comuniste și muncitorești din țări socialiste. La consfătuire au participat reprezentanți ai Partidului Comunist Bulgar, Partidului Comunist din Cehoslovacia, Partidului Muncii din Coreea, Partidului Comunist din Cuba, Partidului Socialist Unit din Germania, Partidului Popular Revoluționar Laoțian, Partidului Popular Revoluționar Mongol, Partidului Muncitoresc Unit Polonez, Partidului Comunist Român, Partidului Muncitoresc Socialist Ungar, Partidului Comunist al Uniunii Sovietice, Partidului Comunist din Vietnam.

Din partea Partidului Comunist Român a participat tovarășul Emil Bobu, membru al Comitetului Politic Executiv, secretar al C.C. al P.C.R.

La consfătuire au participat, de asemenea, șefi și adjuncți de șefi de secții ale Comitetelor Centrale ale partidelor frățești.

Participanții la consfătuire au efectuat un schimb de păreri și de experiență în probleme privind compoziția partidului, creșterea lui cantitativă și calitativă în vederea întăririi continue a rolului său politic conducător în opera de edificare a socialismului.

S-a subliniat că fiecare partid aplică în mod creator principiile socialismului științific, legitățile generale ale edificării noii orînduiri, ținînd seama de condițiile concrete din propria țară, de diversitatea formelor de dezvoltare pe calea socialismului. Preocupîndu-se de întărirea politico-organizatorică a rîndurilor sale, a unității și capacității de acțiune, partidul își sporește rolul politic și răspunderea în conducerea societății, a întregii activități economico-sociale, în dezvoltarea și adîncirea democrației socialiste. Pentru toate acestea, fiecare partid poartă o înaltă răspundere în fața propriului popor.

Reprezentanții partidelor comuniste și muncitorești au relevat necesitatea democratizării continue a vieții interne de partid și întăririi disciplinei de partid, a respectării principiului legăturii permanente cu masele.

În intervențiile lor, participanții la consfătuire au subliniat rolul crescînd al organizațiilor de bază în întărirea și creșterea rîndurilor partidului, însemnătatea sporirii rolului comuniștilor în colectivele de muncă, a educației politico-ideologice în întreaga activitate creatoare a partidului. O mare însemnătate o are contribuția pe care membrii de partid, sprijinindu-se pe experiența și înțelepciunea colectivă, o pot aduce la cauza dezvoltării economico-sociale și îmbunătățirea condițiilor de viață ale oamenilor în fiecare țară socialistă.

Consfătuirea s-a desfășurat într-o atmosferă de lucru, de cordialitate și înțelegere tovărășească, în spiritului respectului față de activitatea fiecărui partid frățesc.

Participanții la consfătuire au exprimat mulțumiri Partidului Comunist din Cuba pentru bunele condiții asigurate desfășurării reuniunii.

Manifestări cu prilejul centenarului Eminescu

CAIRO. — În cadrul manifestărilor consacrate marcării centenarului Eminescu în Egipt, cotidianul de limba arabă „Al-Goumhuria" a publicat un articol despre viața și activitatea literară ale marelui poet, însoțit de portretul său și poezia „Egivetul" în traducere arabă.

Printre alte manifestări dedicate aceluiași eveniment au figurat: o emisiune specială Eminescu transmisă de postul de radio Cairo, cu recitări din creația poetică eminesciană; publicarea în buletinul bianual al Comisiei Naționale UNESCO din Egipt a unui articol despre viața și activitatea marelui poet român; un simpozion pe tema centenarului eminescian organizat de Facultatea de arte din Cairo.

OTTAWA. — În cadrul manifestărilor organizate în Canada pentru marcarea centenarului Luceafărului poeziei românești, la Universitatea din Ottawa a avut loc vernisajul expoziției „Mihai Eminescu — marele poet al românilor". Expoziția ilustrează aspecte semnificative din viața, creația și activitatea poetului nostru național, punînd în evidență, de asemenea, originalitatea și însemnătatea operei sale. O culegere înmănunchează cele mai cunoscute poezii ale lui Eminescu traduse în limbile franceză și engleză.

SĂRBĂTOAREA NAȚIONALĂ A PORTUGALIEI

Poporul portughez aniversează astăzi crearea statului național. Devenită republică în primul deceniu al actualului secol, Portugalia a avut de suportat apoi, timp de aproape cinci decenii, un regim de tip fascist, căruia i-a pus capăt „revoluția garoafelor" de la 25 aprilie 1974. Acest act istoric a însemnat tranziția la un regim democratic și accelerarea procesului de eliberare a popoarelor din coloniile celui mai vechi imperiu colonial.

Astăzi Portugalia, în pofida dificultăților de ordin economic și social, urmează calea dezvoltării democratice, extinzîndu-și raporturile cu toate țările, fără deosebire de orînduire.

România s-a numărat printre primele state care au recunoscut noul regim portughez, relațiile româno-portugheze cunoscînd, după 25 aprilie 1974, o deosebită extindere și diversificare, fiind puternic impulsionate de întîlnirile și convorbirile la nivelul cel mai înalt. Acordurile și înțelegerile la care s-a ajuns constituie un cadru prielnic dezvoltării continue a raporturilor dintre cele două țări și popoare, în interesul reciproc, al cauzei păcii, înțelegerii și cooperării internaționale.

UN AVION FRANCEZ de turism cu cinci persoane la bord s-a prăbușit într-o zonă muntoasă din nordul Spaniei. Toate persoanele de la bordul aparatului și-au pierdut viața.

DIRECȚIA FEDERALĂ PENTRU AVIAȚIE a S.U.A. a aplicat amenzi diferitelor companii americane de transporturi aeriene care nu au trecut „examenul" privind asigurarea securității în aeroporturi — respectiv, lucrătorii acestor companii nu au reușit să depisteze în bagajele călătorilor simulatoarele de arme sau explozibili. În cursul anului trecut, Direcția federală pentru aviație a organizat 6 800 de astfel de teste.

ÎN OPERAȚIUNILE MILITARE desfășurate în trei provincii ale țării, în perioada 31 mai — 6 iunie, forțele armate angoleze au scos din luptă 35 de membri ai forțelor contrarevoluționare sprijinite de R.S.A. și au capturat alți 12 — relatează agenția de presă „Angop".

Meridiane

TELESCOP GIGANT

După cum informează ziarul Sovetskaia Rossia, *în Uniunea Sovietică urmează a fi construit cel mai mare telescop optic-segmentat din lume, avînd o putere de 5—7 ori mai mare decît telescopul american aflat în construcție în insulele Hawaii. Acest uriaș instrument optic va fi amplasat la o altitudine de 2 500—2 700 metri deasupra nivelului mării, la circa 150 km sud-est de Samarkand și va permite observarea celor mai slabe obiecte astronomice, de magnitudinea 28, gama observațiilor astronomice fiind astfel extinsă practic pînă la limitele Universului*

UN NOU PORT ÎN INDIA

Nu departe de cunoscutul oraș indian Bombay — relatează din New Delhi agenția A.D.N. — a intrat în funcțiune un nou port maritim, destinat încărcării și descărcării mărfurilor conteinerizate. La cele șase cheiuri ale sale, care au o lungime totală de 1,4 km, pot ancora vase cu o capacitate totală de 70 000 tone. După cum menționează agenția citată, noua poartă maritimă indiană, a cărei construcție a durat circa trei ani, este înzestrată cu instalații moderne, de mare randament

LAC SUBTERAN URIAȘ

Procedînd la măsurarea ochiurilor de apă din sud-vestul Australiei — informează ziarul Berliner Zeitung am Abend — *geologii au descoperit un uriaș lac subteran, care se întinde pe nu mai puțin de 3 000 de kilometri pătrați și are o adîncime medie de 250 metri. Situat la numai 200 m de la suprafața scoarței terestre, lacul subteran se întinde de la orașul de coastă Augusta, pînă în nordul localității Bunbury, așezări între care distanța este de aproximativ 100 km.*

LIVEZI DE CAIS ÎN TUNISIA

După cum transmit din Tunis agențiile de presă, în Tunisia se prevăd importante acțiuni cu privire la dezvoltarea fondului de pomi fructiferi în zonele cu condiții pedoclimatice optime. În acest trimestru, o suprafață de 5 000 hectare din guvernoratul Kaiman a și fost plantată cu puieți de cais, în cadrul unui program mai amplu, care are în vedere crearea de noi livezi.

BACTERII PRODUCĂTOARE DE... MĂTASE

Studiind arhitectura moleculară a firului de păianjen și determinînd structura chimică a moleculelor ce intră în constituția sa, biologul englez Nick Ashley — relatează revista Sciences et Avenir — *a reușit apoi să sintetizeze acea genă a păianjenului care comandă producerea firului, pe care a introdus-o într-o bacterie. Bacteria astfel „dotată", produce o biomătase sub formă de granule; recuperată prin procedee chimice și dizolvată într-un anumit solvent, aceasta este transformată în fire de o deosebită rezistență și suplețe. Datorită proprietăților sale remarcabile, arată revista menționată, biomătasea astfel obținută ar putea avea multiple aplicații în tehnică, între altele la armarea structurilor compozite.*

DELINCVENȚĂ RECORD LA MIAMI BEACH

Orașul Miami Beach, din Florida, este localitatea în care, după cum arată statisticile, se înregistrează cel mai mare număr de delicte din S.U.A. Astfel, în 1988 aici au fost semnalate 17 617 delicte la 100 000 locuitori, cu 25 la sută mai multe decît în anul 1987. Orașele Atlanta, Portland și Dallas nu sînt nici ele departe de acest record, cu peste 16 000 delicte la suta de mii de locuitori, pe cînd Washingtonul este orașul cu cele mai multe omucideri: 369 de asasinate în anul 1988!

L. G.

Redacția și administrația: cod 70711 str. Brezoianu nr. 23—25, sector 1, of. PTTR 1. Centrala telefonică 13.27.77. Secția scrisori — juridic: 13.27.73. Publicitatea cod 70709 str. 13 Decembrie 26, sector 1, of. PTTR 1, telefon 16.15.16. Abonamentele se fac la toate oficiile poștale și difuzorii din întreprinderi și instituții. Cititorii din străinătate se pot abona prin ROMPRESFILATELIA, Sectorul export-import presă P.O. Box. 12—201, telex 10376 prsfir. București, calea Griviței nr. 64—66. Tiparul I.P. „Informația" 8

PROLETARI DIN TOATE ȚĂRILE, UNIȚI-VĂ!

INFORMAȚIA Bucureștiului

ZIAR AL COMITETULUI MUNICIPAL BUCUREȘTI AL P.C.R. ȘI AL CONSILIULUI POPULAR AL MUNICIPIULUI BUCUREȘTI

ANUL XXXVI – Nr. 11077 | 8 PAGINI – 50 BANI | Luni 12 iunie 1989

TOVARĂȘUL NICOLAE CEAUȘESCU

a efectuat o vizită de lucru în unități agricole din Sectorul agricol Ilfov, din județele Ialomița și Călărași

Rodnic dialog cu oamenii muncii și specialiștii din agricultură pe principalele probleme ale actualei campanii de vară: utilizarea optimă a mijloacelor mecanice și a forței de muncă, crearea tuturor condițiilor pentru strîngerea și punerea la adăpost a întregii recolte

Tovarășul Nicolae Ceaușescu, secretar general al Partidului Comunist Român, președintele Republicii Socialiste România, a efectuat, duminică, o vizită de lucru în unități agricole de stat și cooperatiste din Sectorul agricol Ilfov, din județele Ialomița și Călărași.

În cursul vizitei, desfășurată în aceste zile de intensă muncă pe ogoare, secretarul general al partidului a examinat, împreună cu membrii birourilor comitetelor județene de partid, cu cadre de răspundere din Ministerul Agriculturii și specialiști, cu cei ce muncesc în unitățile vizitate, măsurile organizatorice și tehnice luate pentru efectuarea, în condiții optime, a tuturor lucrărilor agricole din perioada actuală.

Începută cu puțin timp în urmă, recoltarea orzului a marcat declanșarea campaniei agricole de vară în județele din sudul țării.

Puternic stimulați de hotărîrile stabilite în cadrul recentelor ședințe ale Comitetului Politic Executiv al C.C. al P.C.R., de indicațiile și îndemnurile adresate de tovarășul Nicolae Ceaușescu, lucrătorii ogoarelor și-au concentrat eforturile în vederea strîngerii în cît mai scurt timp și fără pierderi a recoltei de cereale păioase, transportului și depozitării acesteia în cele mai bune condiții, eliberării terenurilor și executării arăturilor, însămînțării culturilor duble.

O asemenea mobilizare de forțe umane și mecanice a caracterizat și activitatea desfășurată în această zi pe ogoarele **COOPERATIVEI AGRICOLE DE PRODUCȚIE GRUIU**, din Sectorul agricol Ilfov, prima unitate vizitată, unde secretarul general al partidului a fost întîmpinat cu deosebită însuflețire.

În apropierea locului unde a aterizat elicopterul prezidențial, au venit sute de cooperatori și mecanizatori, care au aplaudat și ovaționat îndelung, au scandat numele partidului și al secretarului său general.

Dialogul purtat de conducătorul partidului și statului nostru cu oamenii muncii și specialiștii unității — la care au participat tovarășii Barbu Petrescu, prim-secretar al Comitetului municipal București al P.C.R., și Silviu Curticeanu, secretar al C.C. al P.C.R., — s-a axat de la început pe principalele probleme ale actualei campanii agricole de vară: utilizarea optimă a mijloacelor mecanice și a forței de muncă, crearea tuturor condițiilor pentru strîngerea și punerea la adăpost a întregii recolte, așa cum prevăd programele stabilite.

(Continuare în pag. a III-a)

Producția fizică, realizată ritmic, la toate sortimentele

Una din sublinierile de cea mai mare importanță făcute de secretarul general al partidului, tovarășul Nicolae Ceaușescu, la recenta ședință a Comitetului Politic Executiv al C.C. al P.C.R., se referă la necesitatea înțelegerii, de către toate colectivele de muncă din unitățile productive și centralele industriale, de către toți factorii de răspundere din economia națională, a faptului că materializarea politicii generale a partidului nostru este legată de îndeplinirea în bune condiții a planului la producția fizică, de reducerea cheltuielilor materiale, a costurilor generale ale produselor, valoarea producției trebuind să fie rezultatul nemijlocit al producției fizice realizate. În cadrul sistemului complex de interdependențe din economie, asigurarea unei bune aprovizionări, derularea ireproșabilă a întregii activități, satisfacerea nevoilor societății fac în mod obiectiv necesară realizarea producției fizice în structură sortimentală prevăzută, orice întîrziere, orice neajuns în respectarea obligațiilor contractuale determinînd perturbări pe fluxul colaborărilor. Totodată, așa cum a arătat secretarul general al partidului, se impune să se treacă ferm la aplicarea hotărîrilor și legilor țării privind reducerea consumurilor, creșterea rentabilității economice, în consens cu exigențele noului mecanism economico-financiar, ale mecanismului de conducere a economiei socialiste, ale principiilor autogestiunii, autoconducerii și autofinanțării, creîndu-se astfel premise temeinice pentru perfecționarea activității, pentru îndeplinirea corespunzătoare a sarcinilor de plan. Cum se acționează la Întreprinderea de Ventilatoare pentru înfăptuirea acestor directive de prim ordin?

Organizare, disciplină pe tot fluxul fabricației

— Unitatea noastră este furnizorul unic al unor utilaje specifice destinate punerii în funcțiune, modernizării și dezvoltării unor importante obiective de investiții, capacități productive etc. — ne precizează tovarășul ing. Nicu Căpitănescu, directorul întreprinderii. Sîntem, practic, implicați în toate programele prioritare ale economiei naționale. Exigențele, orientările și indicațiile formulate de tovarășul Nicolae Ceaușescu își găsesc în mod nemijlocit ecoul în eforturile sporite pe care le depunem în această pe-

(Continuare în pag. a II-a)

Creșterea rolului științei în modernizarea tuturor domeniilor de activitate – imperativ al etapei actuale

În cadrul concepțiilor pe care opera teoretică și practică a secretarului general al partidului, tovarășul Nicolae Ceaușescu — strălucit etalon al României socialiste de azi — le fundamentează pentru făurirea societății socialiste multilateral dezvoltate și înaintarea patriei spre comunism, un loc central îl ocupă strategia dezvoltării științei și cercetării științifice, în strînsă interdependență cu cuceririle revoluției științifico-tehnice, cu exigențele progresului susținut al forțelor de producție, în vederea înfăptuirii obiectivului politicii partidului — ridicarea nivelului de trai material și spiritual al întregului popor.

Abordînd în toată profunzimea și multilateralitatea lor *exigențele legii transformării științei într-o adevărată forță de producție*, secretarul general al partidului a elaborat întreaga strategie de edificare a noii orînduiri sociale pe baza unui amplu și cutezător program național de dezvoltare a științei și cercetării științifice proprii, de promovare a progresului tehnic și tehnologic — ale cărui obiective integrează, într-o concepție unitară și de largă deschidere istorico-politică, prioritățile progresului susținut și multilateral al forțelor de producție, cerințele dezvoltării echilibrate a complexului economiei naționale, în condițiile creșterii interdependențelor din economia mondială. **„La baza dezvoltării tuturor ramurilor economico-sociale** — sublinia din nou tovarășul Nicolae Ceaușescu în magistrala cuvîntare rostită la Plenara C.C. al P.C.R. din 12—14 aprilie a.c. — **trebuie să se afle cele mai noi cuceriri ale științei, tehnicii, cerințele noii revoluții agrare. Numai pe această bază vom putea asigura înfăptuirea cu succes a noii etape de dezvoltare generală a patriei noastre. Aceasta presupune să se acorde o atenție și mai mare decît pînă acum concentrării forțelor de cercetare în domeniile fundamentale ale dezvoltării patriei, pentru a asigura realizarea obiectivului ca în deceniul ur-**

(Continuare în pag. a IV-a)

12 IV
Călin Flaviaș

În spiritul orientărilor și indicațiilor secretarului general al partidului

SARCINILE ECONOMICE – ÎNDEPLINITE EXEMPLAR!

Producția fizică, realizată ritmic, la toate sortimentele

(Urmare din pag. I)

rioadă în scopul executării la termen, superior calitativ și cu maximă eficiență, a tuturor comenzilor beneficiarilor interni și de peste hotare. Legăm neabătut îndeplinirea planului valoric de cel fizic, sortimental, conștienți de faptul că beneficiarii noștri au nevoie de produsele concrete pe care le realizăm și nu de justificări contabile. În cadrul comitetului de partid, al consiliului oamenilor muncii, la nivelul secțiilor și atelierelor am adoptat, în această perspectivă, noi măsuri ce vizează menținerea unei cadențe ridicate a lucrului, în toate compartimentele. Așa înțelegem să acționăm, așa înțelegem să ne îndeplinim rolul de adevărați proprietari, producători, beneficiari ai patrimoniului încredințat de societate.

Afirmațiile interlocutorului nostru își află acoperirea în fapte. Un cadru de organizare riguroasă a producției și a muncii are menirea să asigure desfășurarea corelată a forțelor în vederea obținerii unor rezultate mereu mai bune. Pe baza contractelor și comenzilor scadente, grafice lunare detaliate pe tipodimensiuni de ventilatoare sînt distribuite cu un avans substanțial secțiilor de producție. Aici se efectuează programarea pe decade, pe formații de lucru și brigăzi a loturilor optime, pregătirea executării acestora, sub toate aspectele. Graficele sînt afișate și, mai mult, temeinic însușite de membrii echipelor, astfel încît fiecare om al muncii își cunoaște, la zi și în perspectivă, sarcinile concrete. După aprovizionarea tehnico-materială și constituirea întregii documentații necesare, este rîndul celor din atelierele specializate, de la montaj, să finalizeze în cel mai scurt timp produsele, prin utilizarea la parametrii optimi a dotărilor tehnice, a tuturor mașinilor și utilajelor. Derularea fabricației este urmărită în detaliu prin intermediul dispecerilor de produs, care raportează sistematic biroului de resort, PPUP, și în comandamentele speciale despre stadiul în care se află comenzile, despre problemele apărute.

Modernizarea – la baza bunelor rezultate

Mari rezerve de dinamizare a activității au fost și vor fi valorificate prin promovarea noului tehnologic. Pînă în prezent au fost materializate toate măsurile cu termen scadent prevăzute în programul de modernizare, menit a se solda în acest an cu importante efecte economice: o producție suplimentară de 35 milioane lei, reducerea cu 7,5 milioane lei a cheltuielilor totale (6 milioane — cheltuieli materiale), economii de 300 tone metal, 15 MWh și 20 t.c.c. Evident, în contextul unei activități corespunzătoare aceste obiective își vor găsi corespondentul într-o sortimentație adecvată, conform planului. Așa s-a întîmplat și în cele cinci luni ce au trecut din '89: principalii indicatori economico-financiari (producția marfă — 100 la sută, productivitatea — 101,2 la sută, exportul — 120 la sută, cheltuielile planificate) au fost îndepliniți sau depășiți, simultan cu realizarea producției fizice, inclusiv a produselor noi din planul tehnic, a autoutilărilor, a pieselor de schimb etc. Au fost, în acest fel, onorate toate obligațiile contractuale la zi: la export (beneficiarilor din R.D.G. și Polonia ventilatoarele le-au fost livrate chiar cu un substanțial avans), pentru programele nuclear, energetic (C.E.T. „Progresul", Porțile de Fier 2), minier, naval, chimic, metalurgic.

Noi căi de creștere a eficienței

Prin noi căi și mijloace, se caută, în continuare, îmbunătățirea activității, sporirea eficienței. Un important aspect ne-a fost relevat de ing. Octavian Deciu, șeful biroului O.P.M. În unitate se produce, cu caracter de unicat sau serie mică, o mare varietate de ventilatoare, de cele mai diferite gabarite și cu particularități constructiv-funcționale, destinate a acționa în condiții de mediu din cele mai diverse: exploziv, la umiditate și temperaturi ridicate, cu praf etc. În mod firesc, a fost inițiată, în colaborare cu centrul de cercetări de profil, o acțiune amplă de „comprimare", de tipizare a gamei sortimentale, paralel cu ridicarea nivelului tehnic al produselor. Deja, numărul tipodimensiunilor a fost redus la circa 500 (între grupele de ventilatoare revizuite: V 10, V 20, V 32), acțiunea desfășurîndu-se, în prezent, cu sporită vigoare.

Sigur, lucrurile nu sînt simple, apar necontenit probleme care se cer operativ rezolvate. Iată, recent s-a semnalat un „loc îngust", o „gîtuire" a fluxului la strungărie. Conducerea unității a luat măsuri pentru acoperirea necesarului de forță de muncă prin redistribuiri de personal, pe baza policalificării, prin completarea efectivului cu noi specialiști, absolvenți ai școlii profesionale. Un alt exemplu: au fost făcute demersurile necesare la factorii de resort pentru asigurarea ritmică cu mijloace de transport — odată realizate, produsele, sortimentele, producția fizică, în general, trebuie să ajungă, evident, la beneficiar. În ambele cazuri relatate, semnele redresării au și apărut.

Iată, așadar, la Întreprinderea de Ventilatoare, un mod responsabil de a acționa, grefat pe o atitudine fermă, pe o însușire temeinică a sarcinilor economice, argumente care vor trebui să conducă pe mai departe la obținerea unor rezultate tot mai bune, la creșterea mai pronunțată a calității și eficienței.

Octav BURUIANĂ

Constructorii – oamenii permanentelor înălțimi

Ne aflăm pe șantierul deschis de cîteva luni, în spatele placărilor șoselei Olteniței, pe un perimetru vast către strada Stoian Militaru. Erau pe aici cîteva case mici uitate de ceea ce se cheamă confort urban, pe străduțe strîmbe, nepavate — poate printre ultimele din marele și întineritul nostru oraș. Demarînd lucrările constructorii au înțeles mai bine și din evocarea acestor imagini, că trebuie muncit cu mult sîrg, cu dăruire pentru a înfăptui programul de modernizare rapidă a acestei zone. Și, de la gînd, la faptă: două blocuri de cîte o sută de apartamente sînt deja la stadiul finisărilor interioare, iar în jur alte structuri și fundații anunță noile blocuri. Cine sînt constructorii? Cîteva nume: Mihai Neculae, Ioniță Ilie, Cornel Pagu, Niculae Popa, Gheorghe Giuran, Vasile Vasilescu, Ion Diaconu, Georgescu Popa, Andrei Pencea, Ion Păun. Sînt mozaicari, dulgheri, betoniști, zidari, specialiști din brigăzile 3 și 4 ale I.A.C.P.B., puternica întreprindere specializată în blocuri integral prefabricate, cu oameni capabili să bată recorduri în materie de ritmuri de execuție.

Cum sînt posibile ritmurile inalte de execuție ce asigură lunar realizarea structurii unui bloc? Lucrările sînt de toate tipurile: de săpături și turnări de betoane, de montat panouri și de instalat conducte etc. De aceea s-a impus și există întrepătrundere a fazelor tehnologice, ce necesită o bună organizare de șantier și o urmărire strictă pe grafice în care sînt nominalizați oameni și precizate termene. N-am spus ceva nou, dar este vorba de o bună experiență căpătată în acest sens. După mai multe ore de gîndire în fața planurilor de amplasare a fundațiilor se găsește soluția folosirii unei singure macarale pentru două sau chiar trei tronsoane de bloc — situație întîlnită la blocul nr. 2. Cîteva platforme bine amenajate protejează materiale — în special panourile de fațadă și băile spațiale care vin de la fabrică gata echipate cu instalațiile sanitare. Căile de acces sînt asigurate pînă în apropierea fiecărei construcții în sine. „În cazul unei aprovizionări ritmice la toate sortimentele — preciza unul din șefii de brigadă, ing. C. Pagu — putem trece la montarea panourilor prefabricate direct de pe trailerul care le-a transportat de la fabrică în șantier". Și fiindcă a venit vorba de aprovizionare se mai impune o precizare. Graficul prevede ca majoritatea transporturilor să se execute în timpul nopții, cînd se asigură o circulație mai fluentă pe arterele orașului. De altfel, întregul șantier funcționează și cu schimb de noapte cînd, excluzînd finisajele, se fac lucrări de toate genurile. Este acel „nonstop" fără de care nu s-ar putea atinge un ritm înalt de montaj.

Și am putea vorbi despre multe alte lucruri asemănătoare privind temeinica organizare a muncii. Dar oricît de bună ar fi organizarea, oricît de ridicat gradul de industrializare — și evident că este, în cazul blocurilor integral prefabricate! — acestea n-ar reprezenta mai nimic dacă în spatele lor n-ar fi constructorul, care pune în operă noile blocuri.

Am cunoscut mulți constructori, pe cîțiva dintre cei nominalizați aici i-am întîlnit și pe alte șantiere. La început sînt un pic reținuți, dar cu vremea le înțelegi vorba și mai ales gîndurile. Unul, cu bidineaua într-o mînă, zîmbind mi-a spus: „Eu în camera asta aș pune paturile copiilor că este cea mai luminoasă și aș vopsi-o în azurul cerului".

Așadar, aceștia sînt constructorii. Pun suflet în ceea ce fac, își cunosc meseria, iar cînd spun o vorbă și-o respectă. În întîmpinarea sărbătorii de la 23 August cei de aici — constructorii din cele două brigăzi — vor preda 4 blocuri, iar pînă la sfîrșitul anului peste 1000 de apartamente ce vor aduce un plus de frumusețe și confort, îmbogățind zestrea urbanistică și în această parte a orașului.

Victor CONSTANTINESCU

Metalul – folosit cît mai rațional, valorificat cu maximă eficiență

În fiecare unitate economică, activitatea pentru realizarea exemplară a planului la producția fizică și la export trebuie să fie susținută de acțiuni energice pentru sporirea eficienței economice, pentru gospodărirea judicioasă a mijloacelor materiale și financiare încredințate. În acest context, economisirea și valorificarea superioară a metalului — bogăție națională de prim ordin — au o maximă însemnătate. Cum se acționează pentru utilizarea eficientă a metalului?

Întreprinderea de Mașini Electrice este, prin specificul său, un consumator important de metal, mai ales de metale neferoase. Un prim fapt pozitiv exprimă sintetic rezultatul acțiunilor de gospodărire a resurselor materiale: de la începutul anului pînă în prezent, unitatea a economisit 120 tone metal, peste o treime din această cantitate reprezentînd-o aluminiul și diferite aliaje din aluminiu. Numeroase măsuri stau la baza acestor rezultate, obținute practic prin scăderea consumurilor în fabricarea fiecărui produs. De exemplu, la generatoarele de 124 kVA, consumul a fost diminuat cu peste 5 tone laminate finite pline din oțel și 700 kg conductori din cupru, în condițiile creșterii performanțelor tehnico-funcționale. La fel stau lucrurile și la grupurile de medie frecvență necesare în sectoarele calde, la care, de asemenea, consumurile au fost reduse cu două tone tablă silicioasă și 140 kg conductori din cupru la comenzile finalizate în primele trei luni ale anului. Economista Lucia Lupu, din compartimentul de planificare și calculație a prețurilor, precizează că reducerea consumului de metal a avut efecte pozitive asupra diminuării cheltuielilor materiale, care acum sînt cu peste 16 lei mai mici la 1000 lei producție marfă față de anul precedent.

Amănuntele date de inginera Cristina Stroe, coordonatoarea colectivului care urmărește consumurile, evidențiază că „ciclul" bunei gospodăriri și valorificării superioare a metalului începe încă din faza de concepție a produselor. În acest sens, se acționează, permanent, în două direcții.

● *Înlocuirea unor produse cu consumuri ridicate de metal cu alte produse care sînt realizate cu un consum mai redus*, dar au cel puțin aceleași performanțe. Exemple concludente:

— motorul de curent continuu pentru mașini-unelte, cu puterea de 25 kW și gabaritul (înălțimea — măsurată de la „talpa" motorului) de 200 mm, a fost înlocuit cu un motor de concepție nouă, cu gabaritul de 160 mm. Eficiența: se economisesc aproximativ 24 tone laminate finite pline și peste 3 tone conductori din cupru pe an;

— motorul de curent continuu tip EC 3 pentru mijloace de transport uzinal a fost înlocuit cu un motor modernizat, mai ușor cu aproape 50 kg (la care se economisesc, printre altele, 5,6 kg conductori din cupru).

● A doua direcție: *reproiectarea unor produse cu consumuri mari de metal*, cum este și cazul grupurilor de medie frecvență cu puterea de 125 kW sau 110 kW, respectiv pentru 2 500 Hz și 8 000 Hz, la care consumurile specifice au fost reduse cu 124,7 kg tablă silicioasă și 6,6 kg conductori din cupru.

Potrivit opiniei inginerului Ioan Hirt, șeful atelierului de proiectare tehnologii, norme și normative de consum, măsurile de perfecționare a tehnologiilor au avut un aport substanțial la reducerea consumului de metal. Au fost vizate, printre altele, generalizarea turnării reperelor din bronz, folosirea cuprului fosforos în locul argintului la lipirea conexiunilor la motoarele pentru compresoarele cu care sînt echipate locomotivele diesel electrice, trecerea de la turnarea în amestecuri de formare a aluminiului la executarea din tablă ambutisată a capacelor, cutiilor de borne și a altor repere pentru motoarele din fabricația curentă. Aceste acțiuni au permis nu numai reconsiderarea normelor de consum, dar și reducerea volumului rebuturilor cu peste 20 la sută în primele patru luni ale acestui an față de aceeași perioadă a anului trecut. Pe baza experienței acumulate, specialiști din întreprindere au întocmit un program pentru dezaluminizarea produselor. Bunăoară, contralagărele din aluminiu de la motoarele pentru pompe submersibile vor fi realizate din copolimeri ABS antișoc. Pe de altă parte, se fac probe pentru executarea inelelor colectoare, a cuzinetelor și lagărelor de la motoare din două metale spre a se consuma cît mai puțin bronz.

De o mare eficiență s-a dovedit și *reorganizarea procesului de recuperare și valorificare a materialelor refolosibile*. De mai multe luni a fost instituită regula ca toate capetele de bare și șraifurile de tablă rămase după prelucrarea reperelor să fie sortate pe dimensiuni și predate, înregistrate la magazie, personalului de aici revenindu-i obligația să raporteze atelierului de proiectare tehnologii, norme și normative de consum care sînt cantitățile de materiale recirculabile spre a le include în calculul necesarului producției. Pe această cale, s-a ajuns ca tolele pentru circuitul magnetic al motoarelor de curent continuu de uz general cu gabaritele de 80, 90 și 100 mm să fie realizate numai din șraifuri, economisindu-se în primele cinci luni ale acestui an peste 40 tone tablă silicioasă.

Desigur, în întreprindere este loc pentru mai bine în ceea ce privește buna gospodărire a metalului. Această posibilitate se desprinde și din faptul că nu la toate produsele unitatea se încadrează în normele de consum stabilite, iar rebutul continuă să existe, mai ales în sectoarele de prelucrări mecanice. De asemenea, unele norme de consum sînt insuficient de mobilizatoare pentru a determina o preocupare asiduă pentru economisirea metalului la fiecare loc de muncă. Totodată, se pune problema înlocuirii sau reproiectării unor produse cu consumuri ridicate, cum sînt unele motoare asincrone. Important este ca toți factorii de concepție și colectivele secțiilor de producție să manifeste sporită exigență pentru ca măsurile adoptate din programul de perfecționare a organizării și modernizare a producției, vizînd reducerea consumului de metal, să fie riguros aplicate.

Silviu IONAȘCU

INFORMAȚIA BUCUREȘTIULUI

VIZITA DE LUCRU A TOVARĂŞULUI NICOLAE CEAUŞESCU

în unităţi agricole din Sectorul agricol Ilfov, din judeţele Ialomiţa şi Călăraşi

(Urmare din pag. 1)

Raportînd despre mersul lucrărilor de recoltare a orzului, primul secretar al Comitetului de partid al Sectorului agricol Ilfov, Viorel Vizureanu, a arătat că ritmul intens înregistrat în prezent asigură încheierea lucrării, pe întreaga suprafaţă de 360 hectare a unităţii vizitate, la sfîrşitul zilei următoare, ca şi în alte cooperative şi întreprinderi agricole de stat din sector. S-a raportat că au fost organizate formaţii de lucru complexe care, imediat după seceriş, efectuează eliberarea terenurilor de paie, arăturile şi semănarea celei de-a doua culturi. Aici de pildă, urmează să se însămînţeze cu porumb pentru boabe o suprafaţă de peste 200 hectare.

Secretarul general al partidului a examinat lanuri de orz şi de grîu, starea de vegetaţie a culturilor, apreciind că plantele au o densitate corespunzătoare, sînt bine dezvoltate, cu spice mari, ceea ce va asigura recolte bune. S-a constatat că se va obţine o producţie medie de 7 500 kg orz şi 8 100 kg grîu la hectar.

Tovarăşul Nicolae Ceauşescu a fost informat în legătură cu măsurile luate în vederea grăbirii secerişului orzului în toate unităţile Sectorului agricol Ilfov, astfel încît acesta să fie terminat în următoarele două zile.

Secretarul general al partidului a cerut ca, în cel mai scurt timp după strîngerea recoltei de orz, să înceapă secerişul şi la grîu.

Secretarul general al partidului a stat de vorbă cu grupuri de ţărani cooperatori şi mecanizatori, interesîndu-se de starea culturilor, mersul lucrărilor de sezon, de veniturile pe care le obţin. Adresîndu-le felicitări pentru rezultatele de pînă acum, tovarăşul Nicolae Ceauşescu a subliniat că se pot realiza producţii şi mai mari, îndeosebi în legumicultură — unde producţia de tomate ar trebui să fie dublată, corespunzător condiţiilor —, ceea ce ar contribui la mărirea veniturilor cooperativei şi ale cooperatorilor şi le-a cerut să-şi intensifice eforturile în direcţia sporirii continue a recoltelor.

Aprecierile şi îndemnurile conducătorului partidului şi statului au fost primite cu multă însufleţire de cei prezenţi, care i-au adresat calde mulţumiri pentru vizită, salutîndu-l la plecare cu îndelungate aplauze şi aclamaţii.

În aceeaşi atmosferă entuziastă s-a desfăşurat şi dialogul secretarului general al partidului cu cei ce lucrează pe ogoarele **COOPERATIVEI AGRICOLE DE PRODUCŢIE MILOŞEŞTI**, din judeţul Ialomiţa.

Tovarăşul Nicolae Ceauşescu a fost întîmpinat cu deosebită stimă de tovarăşa Alexandrina Găinuşe, prim-secretar al Comitetului judeţean Ialomiţa al P.C.R., de alţi reprezentanţi ai organelor locale de partid şi de stat.

Mii de locuitori ai satelor au făcut secretarului general al partidului o primire sărbătorească, dînd expresie profundei recunoştinţe pentru grija permanentă ce o acordă dezvoltării şi modernizării agriculturii, progresului neîntrerupt al patriei, ridicării permanente a gradului de civilizaţie al satului românesc, al întregului nostru popor.

În cadrul vizitei, au fost prezentate principalele realizări ale acestei cooperative, care se numără printre unităţile agricole ialomiţene cu bune rezultate în producţie. S-a precizat că, întrucît ponderea cerealelor păioase este mare în ansamblul culturilor, ocupînd mai bine de o treime din totalul suprafeţelor arabile, acestora li s-a acordat o atenţie prioritară, lucru evidenţiat şi de felul în care se prezintă lanurile de orz şi de grîu.

Tovarăşul Nicolae Ceauşescu a apreciat şi aici că densitatea plantelor este bună, iar dezvoltarea lor corespunzătoare, arătînd că producţiile ce se vor obţine trebuie să depăşească nivelurile planificate. Se va obţine o recoltă de 8 100 kg orz şi 7 700 kg grîu la hectar. S-a cerut, totodată, să se ia măsuri pentru concentrarea combinelor, care există într-un număr suficient de mare, la recoltarea cît mai grabnică a orzului, pentru a se putea trece imediat la strîngerea grîului, cultivat pe suprafeţe mult mai întinse.

În cadrul unei expoziţii cu legume şi fructe de sezon, au fost înfăţişate realizările la zi din domeniul horticulturii, care s-au situat la un nivel superior faţă de cel înregistrat în aceeaşi perioadă a anului trecut.

Tovarăşul Nicolae Ceauşescu a apreciat că deşi, în general, densitatea plantelor corespunde tehnologiilor de cultură, că acestea sînt amplasate pe terenuri irigate, producţiile obţinute pînă în prezent în legumicultură nu ilustrează încă posibilităţile reale, îndeosebi în cazul tomatelor. Este necesar, a arătat secretarul general al partidului, să se accentueze caracterul intensiv al lucrărilor în domeniul horticol, specialiştii şi conducerile unităţilor agricole să acţioneze cu mai multă fermitate pentru mărirea producţiilor, în primul rînd la legume.

La plecare, adresînd felicitări cooperatorilor şi specialiştilor pentru recoltele bune de orz şi grîu, secretarul general al partidului a arătat că se impun strîngerea grabnică, fără pierderi, şi depozitarea acestora. Să nu se irosească nici un bob de orz sau de grîu. Adunarea generală a membrilor cooperatori, exercitîndu-şi mai bine rolul important ce îi revine, să adopte măsuri de creştere a producţiilor, atît la cereale, cît şi la legume, întrucît de aceasta depind sporirea veniturilor cooperativei, ale fiecărui cooperator, creşterea livrărilor de cereale, legume şi fructe la fondul de stat. Aceasta este calea ridicării nivelului de trai atît al oamenilor muncii de la oraşe, cît şi al celor de la sate.

Conducătorul partidului şi statului a cerut să se facă totul pentru obţinerea unor producţii agricole cît mai mari, apreciind că, îndeosebi, producţia de legume este acum mult sub posibilităţi. Recoltele bogate la toate culturile constituie singura cale prin care ţărănimea cooperatistă îşi poate spori contribuţia la creşterea bunăstării întregului popor.

În continuare, tovarăşul Nicolae Ceauşescu s-a întîlnit cu oamenii muncii de la ÎNTREPRINDEREA AGRICOLĂ DE STAT SLOBOZIA. Şi aici, strîngerea orzului se află în plină desfăşurare concentrînd un mare număr de maşini şi utilaje. În scurt timp, după cum raportează specialiştii, această lucrare se va încheia pe toate cele 700 de hectare cu orz.

Secretarul general al partidului a examinat un lan, unde combinele erau pregătite să înceapă recoltarea, precum şi starea de vegetaţie a plantelor. S-a apreciat că şi aici se anunţă o recoltă bogată, ce va depăşi 8 300 kilograme orz la hectar.

Într-o solă cu grîu, specialiştii au prezentat un nou soi — Fundulea 4 —, care s-a remarcat printr-o productivitate ridicată — 9 000 kg la hectar. Totodată, s-a subliniat că şi porumbul, soia, sfecla şi floarea soarelui se prezintă foarte bine, datorită faptului că lucrările de întreţinere au fost executate la timp şi la nivelul calitativ cerut. La aceste culturi se efectuează acum cea de-a treia praşilă mecanică şi manuală, acordîndu-se o atenţie sporită respectării stricte a tehnologiilor, realizării densităţii optime.

Tovarăşul Nicolae Ceauşescu a discutat apoi cu un grup de mecanizatori, care au raportat că producţiile sînt mari, combinele funcţionează bine şi se lucrează într-un ritm înalt pe toate terenurile unde orzul are un grad corespunzător de coacere şi de umiditate. S-a menţionat, în acelaşi timp, că se însămînţează în cultura a doua porumb pentru boabe, care se amplasează numai în teren irigat.

Tovarăşul Nicolae Ceauşescu a avut cuvinte de apreciere la adresa rezultatelor obţinute şi a adresat mecanizatorilor, celorlalţi lucrători ai întreprinderii urarea de a realiza producţii agricole cît mai mari. Secretarul general al partidului a cerut ca recoltarea şi depozitarea să, se desfăşoare în cele mai bune condiţii, astfel încît, pe baza rodului bogat din lanuri, să se asigure pe întregul judeţ o recoltă medie de 8 000 kg orz la hectar.

În aplauzele şi urările celor prezenţi, care şi-au exprimat deplina satisfacţie faţă de întîlnirea cu conducătorul partidului şi statului, elicopterul prezidenţial a decolat, survolînd întinderile fertile ale Bărăganului.

Cu sentimente de nestrămutată dragoste şi preţuire a fost întîmpinat tovarăşul Nicolae Ceauşescu la sosirea pe ogoarele COOPERATIVEI AGRICOLE DE PRODUCŢIE DRAGOŞ-VODĂ, din judeţul Călăraşi.

Conducătorul partidului şi statului a fost salutat de tovarăşii Cornel Pacoste, viceprim-ministru al guvernului, şi Ioan Foriş, prim-secretar al Comitetului judeţean Călăraşi al P.C.R.

Şi pe terenurile acestei unităţi agricole se pot vedea semnele unor bogate recolte de cereale. Şiruri de combine înaintează fără oprire, făcînd ca marea de spice să-şi restrîngă din ce în ce mai mult suprafaţa.

Lanul în care tovarăşul Nicolae Ceauşescu a examinat starea de vegetaţie a culturii a fost apreciat cu o producţie de peste 8 500 kilograme de orz la hectar.

S-a menţionat că s-a organizat munca în schimburi prelungite, în formaţii complexe, pentru a se asigura efectuarea recoltării, eliberarea terenurilor, executarea arăturilor şi însămînţărilor culturilor duble în flux continuu.

Tovarăşul Nicolae Ceauşescu a apreciat că producţiile de orz sînt, într-adevăr, foarte bune şi a cerut ca, la nivelul întregului judeţ, să se depăşească prevederile planului.

Lanurile de grîu ale cooperativei arată, la rîndul lor, că producţiile sînt foarte bune. Se vor obţine peste 7 300 kg grîu la hectar. Şi aici există posibilitatea ca în patru-cinci zile să înceapă strîngerea recoltei, ceea ce va marca momentul de vîrf al actualei campanii agricole de vară.

Apreciind rezultatele de pînă acum, tovarăşul Nicolae Ceauşescu a cerut să se ia măsurile organizatorice necesare în vederea executării într-un ritm intens a lucrărilor complexe din această perioadă, să se respecte cu stricteţe prevederile programelor aprobate.

Aceleaşi probleme de primă însemnătate au fost analizate şi în cursul vizitei la COOPERATIVA AGRICOLĂ DE PRODUCŢIE GURBĂNEŞTI. Pe terenurile acestei unităţi fruntaşe se desfăşoară concomitent, ca într-o imagine panoramică a campaniei de vară, toate lucrările specifice perioadei pe care o parcurgem. În urma combinelor ce strîng orzul, presele de balotat paie eliberează terenurile, în timp ce, nu departe, se execută arături şi însămînţări.

Secretarului general al partidului i-au fost prezentate aspecte legate de modul de folosire a terenului, structura culturilor, dezvoltarea bazei tehnico-materiale a unităţilor agricole de stat şi cooperatiste. A reţinut atenţia faptul că 90 la sută din suprafaţa arabilă a judeţului este amenajată pentru irigat.

S-a relevat că la C.A.P. Gurbăneşti, datorită ritmului înalt atins la strîngerea recoltei de orz, această lucrare se efectuează în prezent pe ultimele hectare, raportîndu-se o producţie medie de peste 8 500 kilograme la hectar.

O producţie bună se aşteaptă şi la grîu, — peste 8 000 kg la hectar — pe mai bine de 800 hectare. S-a subliniat că aceste rezultate au fost posibile datorită asigurării unei densităţi mari, executării la timp a tuturor lucrărilor.

Secretarului general al partidului i-au fost înfăţişate apoi parcele pe care au fost însămînţate noi soiuri şi hibrizi de grîu, orz, orzoaică, porumb care se experimentează aici în condiţii de producţie. A reţinut atenţia cultura de triticale cu o producţie de 10 500 kg la hectar. Rezultate bune s-au obţinut, de asemenea, în cultura porumbului pentru boabe, după rapiţa furajeră.

În legătură cu irigarea porumbului prin brazdă, tovarăşul Nicolae Ceauşescu a cerut ca această metodă să fie extinsă, în sistemul de două rînduri apropiate.

În încheierea vizitei, menţionînd impresiile bune despre rezultatele obţinute la orz, grîu şi celelalte culturi, conducătorul partidului şi statului i-a felicitat pe ţăranii cooperatori din Gurbăneşti, a arătat că există condiţii pentru realizarea unor producţii şi mai mari, urîndu-le succese tot mai însemnate în viitor.

Importantele orientări şi indicaţii date de tovarăşul Nicolae Ceauşescu cu prilejul vizitei constituie un însufleţitor program de muncă şi acţiune pentru ţărănimea cooperatistă, pentru lucrătorii ogoarelor din întreaga ţară, mobilizîndu-le forţele în vederea strîngerii, transportării şi depozitării într-un timp cît mai scurt şi fără pierderi a cerealelor păioase, a producţiei de legume şi de fructe, efectuării de calitate a arăturilor şi însămînţării culturilor duble, a celorlalte lucrări de sezon, obţinerii unor recolte tot mai mari, la nivelul planului, al obiectivelor noii revoluţii agrare.

Organizare exemplară a muncii pentru încheierea rapidă a secerişului orzului!

• Din primele ore ale recoltatului, viteze sporite de lucru • Grijă deosebită pentru a nu se irosi nici un bob din noua recoltă • Întreaga producţie de orz — transportată, direct din arie, la bazele de recepţie • Recoltarea, eliberarea şi pregătirea terenului, semănatul culturilor duble — efectuate în flux continuu

Zile fierbinţi şi pentru lucrătorii ogoarelor din Sectorul agricol Ilfov, unde, după cum am relatat, de sîmbătă, a început secerişul. Specialiştii, cadrele de conducere, prezente permanent pe ogoare, au urmărit atent, clipă de clipă, stadiul de coacere al culturilor, umiditatea boabelor, au făcut probe cu combinele, pentru a nu întîrzia momentul optim declanşării recoltatului orzului, o lucrare de o deosebită importanţă care, aşa cum a indicat secretarul general al partidului, trebuie încheiată, pentru a se evita cît mai repede orice pierdere. Prezenţi în unităţile agricole în aceste ore de vîrf ale campaniei de vară, reporterii noştri au consemnat:

C. A. P. DRAGOMIREŞTI-VALE. În tabăra de cîmp amenajată la marginea unei tarlale se aflau aliniate sîmbătă dimineaţă, nouă combine, cinci prese de balotat (din care una circulară, de mare randament), o formaţie de tractoare echipate cu discuri şi grape stelate, două semănători, numeroase mijloace de transport, atelierul mecanic, formaţia P.S.I.

— Sola pe care ne aflăm — preciza *Gheorghe Mircea*, inginerul şef al cooperativei — este prima în care intrăm la seceriş. Datorită solului mai nisipos, aici orzul s-a copt primul, este bun de recoltat. Cultura se prezintă bine, avînd o densitate ce depăşeşte 700 fire pe metrul pătrat şi promite o recoltă care se situează la nivelul prevederilor planului. Ne-am organizat astfel munca încît să finalizăm în cele mai bune condiţii recoltarea, aşa cum a cerut secretarul general al partidului la recenta şedinţă a Comitetului Politic Executiv al C.C. al P.C.R. Ştim că, reducînd la maximum perioada recoltatului, putem realiza producţii ridicate la hectar. Pentru a evita orice pierdere, cele nouă combine au fost organizate în trei module de lucru, existînd astfel posibilitatea de a urmări îndeaproape modul în care lucrează fecare mecanizator.

...Ora 8. După o ultimă şi atentă verificare a fiecărui utilaj care participă la campanie — şi după ce a fost luată ultima probă de orz pentru a i se verifica umiditatea — inginerul şef dă semnalul de începere a secerişului. Primele „corăbii ale cîmpiei" care pătrund în holdele de orz sînt cele conduse de *Vasile Băieţelu* şi de *Ion* şi *Costel Cocoş* — tată şi fiu. Îi urmează, îndeaproape, colegii lor *Ionel Petre*, *Năstase Soare*, *Dorel Radu* şi ceilalţi combineri. *Nicolae Banciu*, preşedintele cooperativei, împreună cu *Gheorghe Simion*, şeful secţiei de mecanizare, verifică pe mirişte calitatea lucrării. Masa de tăiere bine reglată, cît mai aproape de baza tulpinii, şi faptul că în urma combinelor nu se găsesc boabe sparte sau rămase pe spic constituie dovezi că mecanicii îşi fac datoria, cu răspundere şi pricepere. Nu după mult timp, pilpîirea girofarurilor montate pe combinele C-14 vesteşte umplerea buncărelor. De combina condusă de *Năstase Soare* se apropie camionul cu nr. 23-B-3829 aparţinînd I.T.A. — Autobaza nr. 2 Giuleşti, condus de *Costel Andrei*. Rînd pe rînd, descarcă şi celelalte combine, recolta luînd drumul bazei de recepţie de la F.N.C. Sabaru. Pînă spre orele amiezii, recordul la recoltat l-a deţinut *Vasile Băieţelu* cu 14 buncăre, adică peste 27 tone de cereale.

— Pentru a evita decalajul dintre seceriş şi pregătirea terenului în vederea însămînţării culturilor duble — menţionează preşedintele cooperativei — vom lucra în flux continuu. După recoltare, trecem neîntîrziat la eliberarea terenului de paie şi la pregătirea patului germinativ pentru cultura dublă de porumb pentru boabe. Vom semăna, după o discuire adîncă, direct în mirişte. Cîştigăm, în acest fel, timp şi realizăm o importantă economie de carburanţi.

Lucrînd în schimburi prelungite, pînă duminică seara, recolta fusese strînsă de pe 130 din cele 250 hectare cultivate, iar terenul a fost eliberat pe o suprafaţă de 32 hectare.

Aceleaşi temeinică organizare şi ritm înalt de lucru am consemnat şi la fermele nr. 5 şi nr. 8 ale I.A.S. CIOROGÎRLA.

— Avem de recoltat 1 000 hectare de orz — ne spunea ing. *Atanase Teju*, directorul întreprinderii. În prezent lucrăm cu 21 de combine C-14 M. De mîine vom lucra cu 32 de combine, prin folosirea unor utilaje aflate în tranzit, ce aparţin altui judeţ în care recoltatul va începe mai tîrziu. La cele două ferme, în suprafaţă totală de 450 hectare, lucrînd în ritm susţinut chiar de la primele ore ale secerişului, mecanizatorii *Ion Nicolae* şi *Marian Tudorache*, *Ion Călin*, *Marian Radu*, *Ion Păduraru* şi *Eugenia Popa* — ca să-i numesc pe cîţiva dintre cei mai destoinici — au strîns recolta de pe 250 hectare. A început, totodată — cu trei tractoare de mare putere, A-1800, precum şi cu o formaţie de 20 tractoare echipate cu plug şi disc — pregătirea terenului în vederea însămînţării culturii duble de porumb pentru boabe care va ocupa o suprafaţă de 210 hectare".

...Activitate susţinută şi pe terenurile de la *C.A.P. JILAVA*. Pe două tarlale („Tăbăcărie" şi „S.M.A.") orzul era deja secerat şi se lucra din plin pentru ca pînă la lăsarea întunericului să se încheie recoltatul şi pe cele 33 hectare de pe altă tarla.

Pe arie o întîlnim pe tovarăşa *Ileana Vişu*, primarul comunei Jilava, care ne spune:

— Ritmul de muncă este susţinut. Combinele sînt minuţios pregătite, atelierele mecanice dispun de toate piesele necesare remedierii operative a unor eventuale defecţiuni. O atenţie deosebită s-a acordat recepţiei mijloacelor de transport, astfel încît nici un bob din noua recoltă să nu se piardă. Esenţial este că fiecare mecanizator şi specialist să-şi facă datoria cu răspundere, pentru a folosi fiecare oră bună de lucru în vederea măririi ritmului recoltatului şi trecerii la pregătirea şi semănatul culturilor duble şi succesive prevăzute în plan.

Buna organizare, abnegaţia caracterizează în aceste zile activitatea lucrătorilor ogoarelor. Printre aceştia combinerii *Constantin Chiriţă*, *Petre Băieţan*, *Dobre Vişan* sau *Gheorghe Petculescu* — cîţiva dintre cei aflaţi în „prima linie" a secerişului; *Ilie Ene Ştefan Popa* sau *Ion Dobre* — din „coloana" preselor de balotat, *Ion Mărgean* şi *Marcel Nichifor* — dintre „preparatorii" terenurilor proaspăt eliberate, ori *Stan Pîrvan* şi *Ion Răgălie* — cei ce o seamănă deja pe cea viitoare, îşi fac pe deplin datoria.

— Acordînd atenţie maximă secerişului nu neglijăm însă nici celelalte activităţi din cadrul unităţii, a ţinut să ne spună preşedintele cooperativei, *Vasile Voicu*. Mă refer la întreţinerea culturilor prăşitoare, cu precădere a legumelor, la recoltarea, depozitarea şi conservarea furajelor pentru sectorul zootehnic.

Aurel GHIŢĂIPU
Marian GHIOLDUŞ
Foto: **Lucian CRIŞAN**

(Urmare din pag. 1)

mător România să devină o puternică forţă a ştiinţei şi culturii, ceea ce va asigura un rol tot mai demn şi independent României în lume".

Pornind de la rolul hotărîtor al cercetării ştiinţifice şi de la necesitatea integrării organice a acesteia în toate domeniile vieţii economico-sociale, în concordanţă cu imperativele dezvoltării pe baze intensive a economiei, secretarul general al partidului acţionează cu clarviziune şi consecvenţă şi în direcţia perfecţionării, organizării şi conducerii cercetării ştiinţifice, astfel încît să se asigure mobilizarea tuturor cadrelor şi forţelor materiale spre obiectivele principale ale progresului ştiinţific, îmbinarea armonioasă a cercetării fundamentale cu cercetarea aplicativă. Îndrumarea şi conducerea directă a activităţii de cercetare ştiinţifică şi a învăţămîntului din România, de către tovarăşa academician doctor inginer Elena Ceauşescu, personalitate marcantă a vieţii noastre politice, savant de renume mondial, constituie un factor determinant pe linia ridicării calităţii muncii de creaţie ştiinţifică şi tehnică, a integrării organice a învăţămîntului cu cercetarea şi producţia. În acest fel cercetarea ştiinţifică românească este ***angajată cu toate forţele în realizarea noii revoluţii în ştiinţă şi tehnică, prin elaborarea şi înfăptuirea unor programe unitare şi de largă perspectivă,*** în cadrul cărora spiritul revoluţionar şi abordarea cutezătoare sînt în concordanţă cu necesităţile actuale şi de perspectivă ale dezvoltării economiei noastre naţionale. Pe baza realizărilor oamenilor de ştiinţă din domeniul ştiinţelor tehnice şi ale naturii, au fost introduse şi extinse în producţie tehnologii noi şi perfecţionate, asigurîndu-se obţinerea de noi materiale, creşterea productivităţii muncii, ridicarea nivelului tehnic şi calitativ al produselor, degrevarea balanţei de plăţi de sarcina unor importante importuri, asigurarea bazei tehnico-materiale şi de concepţie a noilor obiective de investiţii.

Creşterea rolului ştiinţei în modernizarea tuturor domeniilor de activitate – imperativ al etapei actuale

Chiar şi într-o sintetică enumerare a realizărilor cercetărilor ştiinţifice româneşti, trebuie menţionate rezultatele deosebite obţinute în cercetarea fundamentală din ştiinţele exacte şi ale naturii, din ştiinţele tehnice, mai ales în teoria operatorilor, studiul structurii, stabilităţii şi interacţiunilor în materia subnucleară, nucleară şi condensată, cercetarea unor noi mecanisme de polimerizare, în studiul proprietăţilor elastice şi plastice ale materialelor, al proceselor genetice şi căilor de intervenţie pentru ameliorarea plantelor de cultură şi raselor de animale etc. Cercetarea îşi aduce o contribuţie semnificativă la realizarea obiectivelor de dezvoltare tehnologică şi progres tehnic, la menţinerea avansului necesar creării rezervei de soluţii tehnico-ştiinţifice, ca şi a competitivităţii soluţiilor ştiinţifice româneşti.

Ştiinţa economică românească a cunoscut şi ea în perioada de după Congresul al IX-lea o înnoire fundamentală, al cărei izvor se află în geniala operă economică a tovarăşului Nicolae Ceauşescu, gîndită şi înfăptuită pornind de la cunoaşterea aprofundată a legilor dezvoltării, a condiţiilor istorice concrete, interne şi internaţionale, a intereselor fundamentale şi de durată ale construirii socialismului în ţara noastră.

În contextul în care cercetarea ştiinţifică devine coloana vertebrală a dezvoltării şi modernizării pe baze intensive a tuturor ramurilor economiei naţionale, cercetarea economică este pusă în faţa unor exigenţe noi, determinate, înainte de toate, de împrejurarea că în actuala etapă se impune un nou raport între tehnic şi economic, fapt pentru care orice soluţie de promovare a progresului tehnic şi tehnologic trebuie să însemne o creştere mai puternică a productivităţii muncii, un nivel mai înalt al calităţii şi competitivităţii produselor, bazat pe eficienţă şi rentabilitate ridicate, un grad superior de valorificare a resurselor naturale. În acest context de exigenţe, secretarul general al partidului atrage atenţia asupra faptului că rezolvarea marilor probleme pe care le ridică înfăptuirea Programului de făurire a societăţii socialiste multilateral dezvoltate şi înaintare a României spre comunism, în noul stadiu de dezvoltare presupune, mai mult ca oricînd, *îngemănarea cercetărilor, integrarea lor într-o viziune sistemică*, astfel încît să se poată aborda fenomenele şi procesele în toată amploarea şi complexitatea lor, cu caracter multicriterial, previzionîndu-se, pe baze ştiinţifice, evoluţia lor în timp, interdependenţele pe care le generează şi efectul propagat pe care îl antrenează în structura de ramură şi teritorială a economiei naţionale, asupra participării la diviziunea internaţională a muncii.

În momentul de faţă, în viziunea atotcuprinzătoare a tovarăşului Nicolae Ceauşescu, cercetarea ştiinţifică trebuie să se angajeze cu toate forţele sale în soluţionarea problemelor complexe de organizare şi modernizare a economiei naţionale, în toate compartimentele acesteia, modernizarea însemnînd — aşa cum cu pregnanţă a arătat secretarul general al partidului nostru la şedinţa Comitetului Politic Executiv al C.C. al P.C.R. din 2 iunie a.c. — **„a veni cu o mai bună organizare a întregii activităţi, cu reducerea consumurilor, a cheltuielilor, cu creşterea producţiei şi ridicarea calităţii şi a nivelului tehnic al producţiei".** Sînt direcţii prioritare ale dezvoltării intensive, în care nu se poate înainta fără o contribuţie din ce în ce mai substanţială a cercetării ştiinţifice, a creaţiei tehnice şi tehnologice la creşterea mai accentuată a productivităţii muncii, a competitivităţii produselor, a eficienţei economice în toate domeniile de activitate.

Conf. dr.
CONSTANTIN POPESCU

Ieri, în stagiunea estivală

Atractive spectacole în aer liber pentru tineret

Aflată în plină desfășurare, actuala stagiune estivală bucureșteană dobîndește un profil aparte în peisajul vieții spirituale a Capitalei, asumîndu-și manifestări de largă audiență, găzduite de marile stadioane, amfiteatre și estrade din parcuri și păduri, spre care se îndreaptă, îndeosebi în zilele de la sfîrșit de săptămînă, mii și mii de oameni ai muncii. Potrivit unei frumoase tradiții, și în acest an, prestigioase instituții de spectacol își aduc generoasa lor contribuție la organizarea unor programe de înaltă ținută cultural-educativă, venind astfel în întîmpinarea cerințelor celor mai diverse categorii de spectatori. Din programul de ieri, căruia organizatorii s-au străduit să-i imprime o înaltă ținută interpretativă și un bogat conținut educativ, consemnăm unele impresii și sugestii pentru activitatea viitoare.

Teatrul Mic a susținut, la stadionul „Metalul", pentru tineretul studios din sectorul 3, spectacolul „De la lume adunate..." bucurîndu-se de succes în fața unui public ce s-a dovedit deosebit de receptiv și la acest gen de reprezentații. De remarcat faptul că, în ansamblu, interpreții au păstrat un ritm, un ton și o amplitudine a reprezentației fără concesii „de vîrstă", fapt apreciat de publicul tînăr luat părtaș la un veritabil spectacol de varietăți.

Bucurîndu-se de participarea unor bine cunoscuți și apreciați interpreți ai acestui teatru care, an de an, printr-un permanent efort înnoitor, și-a demonstrat recunoscutele-i valențe și resurse artistice, programul de ieri, alcătuit cu deosebită grijă în funcție de audiența pe care o putea dobîndi în fața marii „clase" a liceenilor sau a elevilor școlilor generale și profesionale situate în apropierea platformei industriale „23 August" — „Republica", a inclus, cum era și firesc, piese de rezistență și de amplă rezonanță din lirica patriotică contemporană, secvențe umoristice celebre din literatura română și universală, balade și diverse prelucrări melodice în stil popular. Acest mod de a alcătui programul, sublinia actrița Mariana Cercel, contribuie la apropierea tineretului studios, pe premisa unor valori consacrate, de fenomenul scenic actual. La rîndul său, profesoara de muzică Alexandrina Isac, de la Școala nr. 54, remarca prezența în spectacol a unor melodii populare și de inspirație folclorică, precum și a cîtorva secvențe din musicalurile de mare succes „Mitică Popescu", după Camil Petrescu, și „Maidanul cu dragoste", după George Mihail Zamfirescu, interpretate cu farmec și umor de Mitică Popescu, Simona Măicănescu, Dinu Manolache, Nicolae Dinică, Monica Ghiuță și taraful respectiv, la care s-au adăugat amuzantele „Glume muzicale" ale lui Gabriel Zbenghe. Asemenea melodii, de rezonanță populară, era de părere actorul Nicolae Dinică, vin în întîmpinarea dorinței publicului tînăr de a cunoaște mai profund valorile de patrimoniu, de a asimila bogăția de ritmuri și tonalități a melosului românesc. La acest capitol, nu numai teatrele de gen, ci toate instituțiile educativ-artistice pot avea o contribuție conjugată, sistematică și de largă perspectivă asupra evoluției publicului spectator pe o arie mai largă de registre afective.

Apreciind calitatea și atractivitatea programului, elevii Mariana Petre, de la Liceul Industrial „Timpuri Noi", Vasile Matei (Școala 67), Aurel Simion (Școala 16), Silvia Mariana Stoe (Școala 92), Cătălin Vasile (Școala 88), Liliana Ion (Liceul Industrial 6) și alții și-au exprimat dorința ca asemenea manifestări să continue cu participarea altor prestigioase colective artistice bucureștene.

Succesul primei acțiuni, sublinia tovarășa Cornelia Ottulescu, secretar cu problemele de propagandă al Comitetului de Partid al Sectorului 3, ne îndreptățește să continuăm seria spectacolelor pentru tineretul studios, atît pe stadionul „Metalul", cît și pe alte scene în aer liber, cu participarea unor colective de la teatrele bucureștene într-o rodnică emulație de talent, dăruire și voie bună, contribuind, și prin aceasta, la pregătirea publicului de mîine, la formarea unor personalități puternice, cu un larg orizont de cunoaștere, cu o gîndire și sensibilitate deschise spre ideile și sentimentele ce configurează universul spiritual al omului înaintat al societății noastre.

Consolidînd o frumoasă tradiție, *Festivalul tineretii*, ajuns la a IX-a ediție — găzduit, ieri, de stadionul Întreprinderii de Motoare Diesel — s-a constituit, pentru aproape 8 000 de oameni ai muncii, în majoritatea lor tineri, într-un semnificativ prilej de elevație spirituală și de reconfortare, sub semnul satisfacției muncii împlinite, al divertismentului cu multiple valențe educative. După o antrenantă suită de întreceri și demonstrații sportive, desfășurate înainte de amiază, pe podium și-au etalat talentul numeroși artiști amatori din întreprinderi și școli ale sectorului 4. Într-o veritabilă paradă a cîntecului și portului popular, vădind talent și gust în alegerea și interpretarea unor melodii de muzică populară, au evoluat tinerii soliști Emilia Vinătoru, Adrian Gheghiceanu, Teodor Lupu, Dorel Buliman, Mitriță Crețu, Ion Vlada, de la I.M.G.B., Virginia Negrescu, de la Liceul „Gheorghe Șincai" ș.a.; la rîndul ei, formația de dansuri populare „Săbărelul", de la I.M.G.B., a valorificat scenic nemuritoare piese coregrafice. Un moment deosebit în spectacol l-a constituit evoluția plină de ritm și culoare a formației de dans modern a Centrului de Creație și Cultură Socialistă „Cîntarea României" al Tineretului din Sectorul 4. Dintre interpreții profesioniști, amintim pe Ionela Prodan, Pușa Poenaru, Tița Ștefan, Tudor Helca (acompaniați de Orchestra de muzică populară condusă de Ion Albeșteanu), Denis Roman, Dana Bartzer, Dan Creimerman, Aurel Moga, Natalia Guberna ș.a.; de asemenea, recitalul orchestrei vocal-instrumentale „Holograf".

„Am venit aici, ne-a mărturisit tînărul strungar Mihai Iosif, de la I.M.G.B., pentru a mă întîlni cu mai mulți colegi și prieteni de care mă unesc între altele pasiunea pentru cîntecul popular autentic, precum și pentru a lega și întări noi prietenii în această atmosferă deconectantă". Asociindu-se acestei păreri, colegul său, strungarul George Plopeanu, observa faptul că „ar fi fost bine primite de public și unele programe de brigadă artistică sau secvențe din montaje muzical-literare". La rîndul ei, confecționera Ioana Cristea, de la Întreprinderea „Dîmbovița", era de părere că manifestările în aer liber pot atrage mai multe formații artistice, de genuri diferite, laureate ale „Cîntării României".

Avînd un pronunțat caracter popular, cu puternice valențe formativ-educative, asemenea manifestări îmbogățesc substanțial stagiunea estivală. Tocmai de aceea, ținînd seama de specificul lor, ele trebuie concepute și organizate cu o sporită exigență față de conținutul tematic, față de modalitățile prin care acestea capătă expresie convingătoare.

Ion BUTNARU
Vasile GROZA

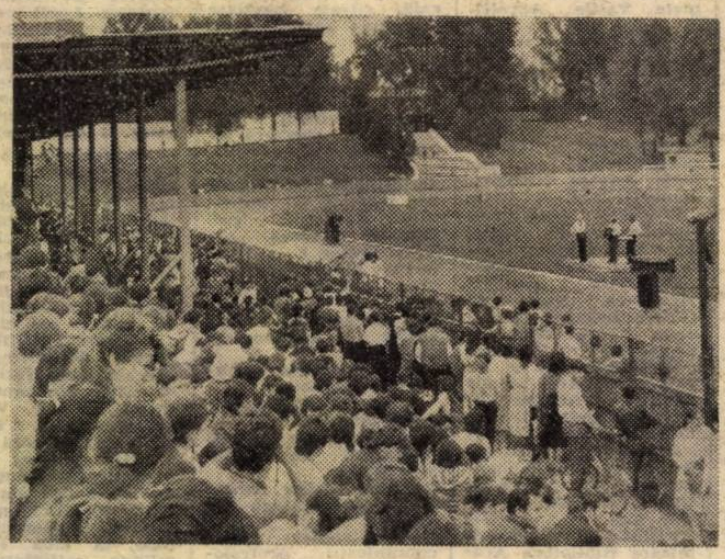

Aspect de la stadionul „Metalul", unde Teatrul Mic a susținut un spectacol de varietăți pentru elevii din sectorul 3

Valențele inedite ale unei creații clasice

● „Pescărușul" de A.P. Cehov, la Teatrul Giulești

Acum șase decenii și jumătate, s-a jucat pentru prima dată pe scena Naționalului bucureștean *„Pescărușul"* de Cehov. Dacă pe atunci spectatorii bucureșteni erau abia la începutul cunoașterii operei dramatice a marelui scriitor rus (nuvelele fuseseră deja traduse), astăzi numele său înseamnă, și pentru spectatorul obișnuit, nu numai pentru specialiști, un precursor al teatrului contemporan, unul dintre cei mai mari autori ai lumii, creatorul unor lucrări dintre cele mai complexe, generatoare de variate viziuni regizorale și interpretări actoricești. Nu există stagiune în care pe una dintre scenele țării sau ale Capitalei să nu fie montate piesele sale, contribuția oamenilor de teatru români la valorificarea scenică a operei lui Cehov fiind printre cele mai importante.

Noul spectacol al Teatrului Giulești cu „Pescărușul" se înscrie printre cele reușite, certificînd intrarea în viața teatrală a unui regizor autentic. Dacă pînă acum spectacolele lui Gelu Colceag, realizate cu studenții I.A.T.C., au fost experiențele unui pedagog sau ale unui actor cu talent regizoral, „Pescărușul" demonstrează calități certe de director de scenă. El se afirmă ca un regizor care știe să rezolve un spectacol în cheie realistă, cu multiple nuanțe psihologice, cu adevăr, firesc, sensibilitate, dînd posibilitate actorilor să creeze roluri puse sub semnul sincerității, să-și desăvîrșească mijloacele de expresie, descifrînd textul, și la primul nivel de semnificații, dar și la cel profund, al simbolurilor.

În „Pescărușul" sînt puse în lumină condiția unor oameni adevărați, vii, cu simțăminte complexe, dar și simbolul dorit de Cehov, acela al păsării de pe malul lacului, lovită din întîmplare sau din capriciu de un trecător plictisit, de indiferență sau superficialitate. Victimele sînt de două feluri: Nina, cea care se ridică înțelegînd că trebuie să îndure pentru a ajunge la arta adevărată, și Treplev, incapabil să mai sufere, preferînd evadarea. Relațiile dintre personaje sînt mult mai complexe, pentru că victimele, la rîndul lor, provoacă alte victime, Nina distrugîndu-l pe Treplev și Treplev pe Maşa.

În acest spectacol se afirmă, alături de regizor, un nou nume în scenografie, cunoscut pînă acum tot prin realizările de pe scena Studioului I.A.T.C. și la Brașov. Decorurile create de Diana Cupșa au și albul trunchiurilor de mesteacăn și adîncime, dar și dramatism, asociind profunzimea fundalului — prezentat sub forma unei ferestre către o altă lume — cu un interior obosit și străin, la fel ca sufletele celor mai mulți dintre eroii piesei.

Alături de actori cunoscuți ai Teatrului Giulești, Dorina Lazăr, o Arcadina posesivă, sigură de ea, superficială și egoistă, Adriana Trandafir, dureros de încrîncenată și uscată, în Maşa, Sorin Postelnicu, cu înaripări, dar și căderi în indiferență și uitare, într-un Trigorin incapabil să trăiască în afara literaturii lui, și Florin Zamfirescu, cu surprinzător de multe nuanțe tragicomice, în compoziția realizată în Sorin, Gelu Colceag a lucrat cu doi tineri, Iuliana Ciugulea, aflată la primul ei rol mare, în Nina, și Ovidiu Voicu, încă pe băncile institutului, în Treplev. În ciuda lipsei lor de experiență, cei doi interpreți au reușit să aibă tensiune interioară, să dea imaginea exactă a sensurilor reprezentate de eroii lor, integrîndu-se firesc într-un ansamblu armonios, pus la punct cu minuțiozitate de regizor, plastic și auditiv, prin tonuri sau vechi cîntece rusești ce intervin din cînd în cînd în acțiune.

Trăiri bogate în semnificații și adevăr aduc și Liana Mărgineanu, în Polina Andreevna, Vasile Ichim, Șolovănos și aspru, în Samraev, intratabilul administrator de moșie al Arcadiei, George Bănică, în doctorul Dor, și Nicolae Urs, în modestul învățător Medvedenko. Episodic, dar la rîndul său trăind în aceeași ambianță, este și argatul Iacov, interpretat sugestiv de Iulian Enache.

O nouă dimensiune capătă finalul piesei, în viziunea lui Gelu Colceag, prin ruperea pereților camerei și plasarea Ninei și a lui Treplev în momentul marilor mărturisiri pe scena lor improvizată, străjuită de cortina ruptă ca un catarg aflat în clipa prăbușirii, după cum și înghețarea personajelor la vestea morții eroului principal într-un stop-cadru cufundat încetul cu încetul în întuneric.

Se pot face o serie de observații legate de simplificarea din punct de vedere psihologic și uman a Arcadinei și a lui Trigorin, priviți de regizor cu prea multă ironie și categorică atitudine de condamnare, după cum se pot reproșa și unele momente lipsite de tensiune interioară necesară sau chiar pierderea ritmului în anumite scene, dar în totalitatea sa spectacolul este convingător și adevărat, jucat cu credință și sinceritate. „Pescărușul" de Cehov la Teatrul Giulești este o reușită din punct de vedere spectacologic, pentru că este serios, bazat pe o lectură gravă, cu simț de răspundere a textului și pe comunicarea ideilor prin intermediul actorilor, prin jocul lor firesc, viu, prin relațiile stabilite în permanență între erou, prin credința interpreților în situațiile prezentate și în cuvintele rostite.

ILEANA BERLOGEA

INFORMAȚII CULTURALE

Eminesciană

● Academia Republicii Socialiste România *a organizat, astăzi, sesiunea științifică „Mihai Eminescu, poet național și universal". După cuvîntul de deschidere al acad. Radu Voinea, președintele Academiei, au fost prezentate comunicările: „Dimensiunea universală a creației eminesciene" de prof. dr. Zoe Dumitrescu-Bușulenga, membru corespondent al Academiei; „Eminescu și istoria" de acad. Ștefan Pascu; „Eminescu — creator și înnoitor al limbajului poetic românesc" de acad. Ion Coteanu; „Coordonate științifice ale gîndirii eminesciene" de prof. dr. Mihai Drăgănescu, membru corespondent al Academiei; „Concepția filosofică eminesciană — expresie a viziunii poporului român asupra lumii și vieții" de prof. univ. dr. Alexandru Boboc; „Universul creației eminesciene" de prof. univ. dr. Ion Dodu Bălan.* ● Studioul Radioteleviziunii *găzduiește, astăzi, ora 18, spectacolul literar-muzical „Centenar Eminescu". Cuvîntul introductiv va fi rostit de prof. univ. dr. Ion Dodu Bălan. Recită actorii Mircea Albulescu, Simona Bondoc, Ion Caramitru, Mariana Cercel, Dan Condurache, Gheorghe Cozorici, Mihai Dinvale, Angela Ioan, Ion Marinescu, Ovidiu Iuliu Moldovan, Adela Mărculescu, Lucia Mureșan, Mihai Niculescu, Gelu Nițu, George Oancea, Adrian Pintea, Vistrian Roman, Silviu Stănculescu, Traian Stănescu, Daniel Tomescu. Cîntă soliștii Mihaela Agachi, Florin Diaconescu, Nicolae Florei, Andreea Iacob, Lucian Marinescu, Eugenia Moldoveanu, Anca Sârbu, Irina Săndulescu-Bălan, Georgeta Stoleriu, Ionel Voineag. La harpă: Elena Ganțolea. Își dau concursul corurile „Madrigal" și RTV, grupul vocal „Preludiu".*

Muzeale

● *La* Muzeul Satului și de Artă Populară *continuă „Zilele creației populare contemporane". Mîine, ora 11, va avea loc o masă rotundă cu tema „Modalități contemporane de valorificare a creației populare românești în cadrul Festivalului Național «Cîntarea României»". Joi, ora 11, se va desfășura o șezătoare folclorică susținută de creatorii populari prezenți la muzeu. Vineri, orele 10—13, se va desfășura un concurs de creație, cu participarea cercului de sculptură în lemn de la Palatul Pionierilor și Șoimilor Patriei. „Ziua tînărului creator popular" este programată sîmbătă (orele 10—13). Duminică, ora 11, vor putea fi audiate noutăți discografice de muzică populară. Grupul folcloric „Chindia" din Rîmnicu Sărat va susține un spectacol zilnic, între orele 9—13 și 17—18, au loc demonstrații ale unor creatori din principalele zone ale țării.*

B. IOAN

„Publicişti precursori ai Marii Uniri"

Dacă s-ar scrie o istorie integrală a presei românești, lucrare necesară evidențierii participării ziariștilor la marile evenimente politice din istoria națională, un loc aparte l-ar ocupa publicistica pregătitoare unirii tuturor românilor. Un prim pas în această direcție face Stelian Vasilescu prin volumul *„Publiciști precursori ai Marii Uniri"* (Editura Facla).

În acest volum, autorul, după ce face o densă sinteză introductivă, vorbind despre „gazetari și gazete în slujba idealului Marii Uniri", prezintă monografic viața și activitatea a zece publiciști de seamă, pe care-i consideră *precursori* ai Marii Uniri: Gheorghe Barit („Nestorul presei românești din Transilvania și Banat"), Vincențiu Babeș („conștiință a unității naționale"), Valeriu Braniște („soldatul idealului național"), Ioan Bechnitz („spirit universal al Ardealului"), Iulian Grozescu („primul gazetar profesionist al Ardealului"), Pavel Rotariu („întemeietorul presei românești la Timișoara"), Octavian Goga („gazetarul pătimirii noastre"), Onisifor Ghibu („luptătorul pe baricade"), Sever Bocu („un ziarist prea ușor uitat") și Gheorghe Tulbure („ziaristul de la frontiera de vest a țării").

Autorul a consultat o vastă bibliografie și a întreprins deschideri în arhive, culegînd foarte multe informații asupra vieții și operei marilor ziariști comentați. Astfel, aflăm multe date despre înflăcăratul luptător pentru înfăptuirea unității naționale care a fost Onisifor Ghibu (cărula autorul îi acordă o atenție deosebită, ca, de altfel, și lui Octavian Goga). Lucruri complet inedite cuprinde secțiunea consacrată lui Ioan Bechnitz, contemporan și prieten al lui Eminescu și Slavici la Viena.

Stelian Vasilescu ne-a dat o lucrare bine informată, scrisă cursiv, străbătută de un sentiment de mîndrie patriotică, subliniind ideea lui Octavian Goga că „istoria noastră politică se confundă cu istoria presei. [...]. De o sută de ani respirăm prin presă, gazetele sînt plămînii noștri".

EMIL MANU

NOTE DE LECTURĂ

Locuri pitoreşti ale patriei

Vacanţe estivale '89 la Venus

I.T.H.R.B. lansează o nouă acţiune turistică de larg interes

Considerată, aşa cum o arată şi numele, una dintre cele mai frumoase staţiuni ale litoralului românesc, Venus se distinge, într-adevăr, printr-un profil arhitectonic cu totul aparte. Situată pe un promontoriu în pantă, care formează un amfiteatru cu deschidere largă spre sud, Venus se prezintă ca o cochetă grădină a soarelui. Hotelurile care o compun sînt dispuse în jurul unui mic lac, într-o succesiune armonioasă de deschideri eliptice, cu scări spiralate, cu neaşteptate curţi interioare încărcate de vegetaţie, cu un bogat registru de culori pastelate. Cluburile de vacanţă, discotecile „Calipso", „Raluca", „Autonight", teatrul şi cinematograful în aer liber, terenurile de sport, programul muzical-coregrafic de la restaurantul „Calipso" sau cel folcloric de la „Cătunul", numeroase restaurante în care îşi etalează talentul, seară de seară, formaţii orchestrale consacrate sînt tot atîtea posibilităţi oferite oaspeţilor staţiunii pentru petrecerea activă şi instructivă a timpului.

Am readus în atenţia cititorilor acest fermecător loc al vacanţelor estivale în contextul în care principala organizatoare a vacanţelor noastre, I.T.H.R. Bucureşti, ne anunţă lansarea unei noi acţiuni turistice de cert interes. Este vorba de o suită de serii de odihnă, de tip excursie, organizate la Venus. Cazarea se face în hotelul „Anca". 281 de locuri din această unitate — dintre care 201 locuri în camere cu trei paturi, iar 80 de locuri în camere cu două paturi — sînt rezervate, în lunile iulie, august şi septembrie, exclusiv turiştilor bucureşteni sosiţi prin I.T.H.R.B. După cum ne-a informat Smaranda Diaconescu, şefa filialei de turism nr. 1 din bd. N. Bălcescu nr. 35, „pachetul" de servicii asigurate turiştilor include: rezervarea locurilor la tren accelerat, transferul cu autocarul de la gară la hotel şi invers, cazarea în hotelul „Anca" de categoria I.A (cu exteriorul proaspăt reînnoit în culori pastel, cu mobilier nou şi bar de zi, după cum ne-a comunicat telefonic Adela Olaru, administratoarea unităţii), masa la restaurantul cu terasă de vară şi program muzical „Gambrinus", un cocteil de primire, o cină festivă cu program cultural-artistic şi distractiv, şase intrări la „Discoteca I.T.H.R.B." organizată în acest sezon, în premieră, la restaurantul „Orion", asistenţă de ghid ş.a.

SUCCESIUNEA SERIILOR: 4—15 şi 16—27 iulie, 28 iulie—8 august, 9—20 august, 21 august — 1 septembrie, 2—13 septembrie.

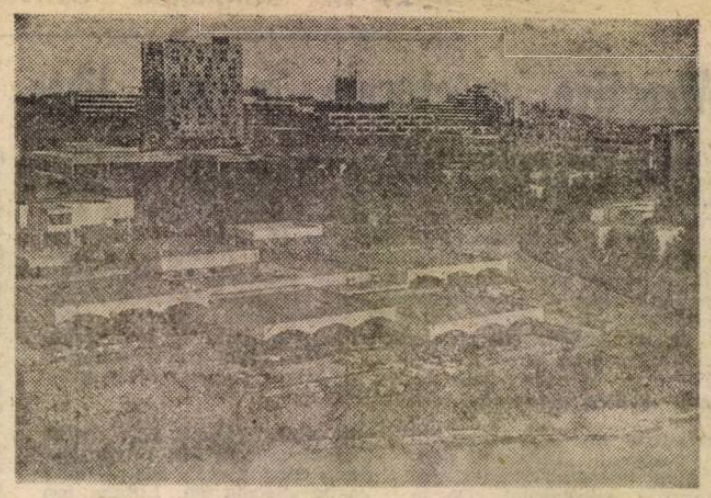

Perspectivă asupra staţiunii turistice Venus

DE REŢINUT: Locurile pentru aceste serii de odihnă la hotelul „Anca" din Venus se vor pune în vînzare, începînd cu ziua de luni, 19 iunie a.c., prin ghişeele de turism de la următoarele agenţii: bd. N. Bălcescu nr. 35, tel. 15.75.11 ; bd. 1848 nr. 4, tel. 14.98.81, bd. Republicii nr. 68, tel. 14.08.00, str. Luterană nr. 4, tel. 14.21.77/2957, calea Moşilor bloc 55 bis, tel. 19.28.50, str. Tonitza nr. 13, tel. 14.95.94.

Rubrică redactată de
Vasile GROZA

INFORMAŢIA publicitate

Schimburi de locuinţa

SCHIMB apartament conf. 2. cu apartament conf. 2. sau curte, gaze. 77.68.21. (952)

APARTAMENT 4 camere decomandat, renovat, et 4 (ultimul), zona Policolor, pentru asemănător, et. inferior, zona 1 Mai — Chibrit. Tel. 28.67.63.

GARSONIERĂ conf. 3 cu garsonieră conf. I. Tel. 28.28.79. (1263)

SCHIMB garsonieră mare, decomandată, parter. Militari, metrou, cu similar, parter, centru. Favorit, Moghioroş, decomandat. 72.69.57. (2364)

1 MAI — 3 camere, pentru două şi garsonieră apropiate, sect. I. Kiseleff, Domenii, Dorobanţi. 65.57.97.

OFER garsonieră Bucureşti cu similar Buşteni, Sinaia, Predeal. Tel. 46.44.43 şi 43.69.19.

Închirieri

OFER cameră mică, ultracentral, la student. Tel. 13.29.76.

OFER cameră mobilată, unei singure persoane. Tel. 88.36.91.

OFER cameră spaţioasă, demisol, pentru atelier. Tel. 22.35.83.

ÎNCADRAT închiriez garsonieră sau apartament. Tel. 29.76.28.

TINERI căsătoriţi dorim garsonieră, apartament cu două camere. Tel. 82.51.57. după ora 17. (2003)

TINERI căsătoriţi căutăm garsonieră sau apartament, zona Obor, Gara Nord. Tel. 47.73.12. (1324)

TÎNĂRĂ încadrată doreşte să închiriez garsonieră nemobilată, sau mobilată, cu telefon, prefer zonă Militari. Tel. 69.07.22. (1917)

TINERI căsătoriţi dorim să închiriem apartament nemobilat, termen lung, chirie lunar. Tel. 13.90.86. (1468)

OFER cameră mobilată la doi băieţi, zona Pantelimon. Tel. 28.20.63. (2108)

TINERI căsătoriţi căutăm cu chirie locuinţă (nemobilată) cu telefon chiria lunar. Tel. 25.85.56. (2973)

ÎNCADRATĂ caut garsonieră sau apartament cu telefon, zonă ultracentral sau zonă metrou. Tel. 66.44.03, între orele 15—22.30.

OFER garsonieră mobilată, Sălăjan, telefon, la două încadrate. Tel. 30.99.04. (2041)

Vînzări

VÎND Dacia 1300 Break, zero km. Tel. 55.85.46 sau 42.16.91.

DACIA Break zero km. Tel. 84.35.22. orele 16. (891)

LADA 1200 roşie, stare perfectă, 90.000 km. Tel. 84.35.22. ora 16.

VÎND Opel 1500 în circulaţie, sufragerie Ruxandra, urgent. Tel. 59.53.70 — 68.07.62.

VÎND Dacia 1100, cîlăpari San Marco nr. 41 şi 37. Tel. 81.32.27.

VÎND Oltcit Club II R, absolut nou. Tel. 88.95.37. (1344)

VÎND Skoda 120 L, 40.000 km. Tel. 16.98.40.

VÎND Fiat 850, perfectă stare. Cumpăr televizor color. Tel. 89.65.64 (779)

VÎND Dacia 1100, perfectă stare. Tel. 60.07.73. (2446)

DACIA 1300 albă standard. Tel. 33.25.61.

VÎND Oltcit zero km. Cumpăr videomouvie. M 7. Tel. 86.68.94.

ULTRACENTRAL — Piaţa Kogălniceanu, vînd convenabil garsonieră superbă. 13.06.41. (1010)

VÎND convenabil apartament 3 camere, etaj 9. Brîncoveanu. Tel. 84.32.38. (780)

IMOBIL 6 camere la curte, apă, lumină, zonă centrală. 10.14.52.

VÎND apartament 3 camere Berceni — Cultural, et. 9 (penultimul), convenabil. Tel. 18.07.96 — 82.52.30, după 17. (1292)

VÎND vilă Bucureştii Noi, sau schimb cu două apartamente, unul chirie — unul proprietate (achitat), prefer sect. 1. parter, etajul 1—2. Vînd haină nouă damă 42—44, talie II marmotă. Tel. 68.49.62. (1030)

VÎND apartament două camere, decomandat, conf. I, et. 3, apropiere staţie metrou L. Sălăjan. 74.19.09, după ora 18. (2120)

TELEVIZOR color Elcrom nou. Relaţii tel. 42.08.96 după ora 17. (1830)

VÎND stupi gol, centrifugă inox, aparat colectat venin. Tel. 44.70.44. (973)

ROCHIE şi jachetă blugi (42—44), jachetă piele, cizme, pantofi, sandale. 18.94.85. (1129)

APARAT electric 220 V, pentru făcut vată de zahăr. Tel. 28.67.63.

MAŞINĂ tricotat Dopleta 382 ace. Tel. 76.52.91. după ora 16.

BUTELIE voiaj nouă 5 l, covor nou. Cumpăr motor nou CZ 175. Tel. 71.81.93. (290)

VÎND butelie aragaz. Tel. 23.11.48.

VÎND convenabil dormitor, măsuţă, fotolii, pătuţ copii, toate stare foarte bună. Tel. 21.80.77 orele 16—18.

VÎND urgent dormitoare, mobilă bucătărie, magnetofon B 73, radiocasetofon spatial, radio Bucur, aragaze, frigidere, Mobra Super roti spite duble, piese, canistre benzină, televizoare, fotoliu mare. Tel. 43.80.68. (1443)

VÎND boiler electric 80 l, aragaz 4 ochiuri cu butelie, două sobe teracotă, tablă zincată cananea extensibilă, cadă baie, uşă stejar. Tel. 20.03.75.

DOG german arlechin mascul 1 an. Cumpăr maşină cusut. Tel. 86.60.79 (2977)

VÎND sufragerie Gioconda, în stare bună. Tel. 77.84.86 după ora 17. (259)

VIDEOCASETE bine înregistrate, traduse, stabilizator tensiune, boxe mini casetofon, televizor defect. 84.58.78.

PREDAU (vînd) apartament 3 camere, decomandate, două grupuri sanitare, două balcoane, et. II (Piaţa Gorjului). Tel. 60.58.46.

VÎND (predau contract) apartament două camere, decomandate, conf. I sporit, metrou Dristor. Tel. 48.32.38. (1310)

PREDAU contract 3 camere, preiau contract două camere. Tel. 77.49.07. (870)

DACIA 1300/1978, aragaz voiaj, buletie 7 l, televizor Naţional, Venus, video recorder Supra, telecomandă, infraroşii, casete sigilate. 46.24.66.

VÎND frigider, maşină spălat, hotă, toate Bosch, aragaz, Minialba, lustră murano, măsuţă sculptată, două birouri, mobilă bucătărie, îmbrăcăminte. Tel. 66.38.68. (3686)

WALKMAN, magnetofon Tesla, picup cu amplificator şi boxe. Tel. 43.97.32.

Cumpărări

CUMPĂR frigider în funcţiune, tip vechi, capacitate mică. Tel. 35.88.02. (1123)

GARAJ str. Cetatea Histria. Tel. 26.24.42.

FRIGIDER, congelator, maşină de cusut cu multiple operaţii, maşină de surfilat Triplok. Tel. 41.31.55.

CUMPĂR frigider, radiocasetofon Vef Sigma, sau Electronica 302, eventual şi alte mărci, cu uzură minimă sau mici defecţiuni. 81.13.21. (2825)

CUMPĂR audio casete uzate. Tel. 22.26.50. (3685)

Legitimaţii declarate nule prin pierdere

pe numele : Iordachi Petronela, Tima Ida, Brînzan Constantin, Pandelică Dumitru, Pandelică Niculina, Rucăreanu Reta, Dănăricu Teodora, Roman Nicolae, Şerb Lucian, Cristea Aurelia.

Pierderi

PIERDUT tichet verificare butelie aragaz pe numele Anastasiu Maria. Îl declar nul.

PIERDUT tichet verificare aragaz pe numele Pană Petre. Îl declar nul. (963)

PIERDUT carnet membru ACR şi talon ACR, pe numele Dănăricu Teodora. Le declar nule. (1023)

PIERDUT fişă şi tichet verificare butelie aragaz pe numele Dobre Constanţa. Le declar nule. (911)

PIERDUT certificat calificare meseria mecanic pe numele Coscai Vasile. Îl declar nul. (900)

PIERDUT tichet verificare butelie aragaz pe numele Dragu Gheorghe. Îl declar nul. (885)

PIERDUT fişă şi tichet verificare butelie pe numele Milcică Tache. Le declar nule.

PIERDUT contract închiriere emis de ICRAL Giuleşti pe numele Petrache Natalia. Îl declar nul. (848)

PIERDUT tichet verificare butelie aragaz pe numele Midan Ion. Îl declar nul. (831)

PIERDUT contract închiriere emis de ICRAL Berceni pe numele Negrea Vasile. Îl declar nul. (816)

PIERDUT tichet verificare butelie aragaz pe numele Guinea Florica. Îl declar nul.

PIERDUT tichet aragaz pe numele Balaşescu Elena. Îl declar nul. (741)

PIERDUT diplomă calificare meserie tapiţer, pe numele Uimeanu Săndel. O declar nulă. (701)

PIERDUT tichet aragaz pe numele Voicu Ilie. Se declară nul.

PIERDUT tichet aragaz pe numele Costula Vasilica. Îl declar nul.

PIERDUT tichet aragaz, pe numele Ilina Florina. Îl declar nul.

PIERDUT tichet aragaz pe numele Scutariu Mihai. Îl declar nul. (683)

PIERDUT tichet butelie, pe numele Titu Florea. Îl declar nul.

PIERDUT contract închiriere emis de ICRAL Vitan, pe numele Dumitrache Gheorghe. Se declară nul. (664)

PIERDUT contract închiriere emis de ICRAL Giuleşti pe numele Vasile Aurelia. Îl declar nul. (644)

PIERDUT carnet calificare meseria de cizmar, emis de IIS Progresul pe numele Proca C-tin. Îl declar nul. (643)

PIERDUT carnet părţi sociale, pe numele Anghel Nicoleta. Îl declar nul. (1089)

PIERDUT legitimaţie Policlinică Al. Sahia, pe numele Tima Ida. O declar nulă. (1094)

PIERDUT contract închiriere emis de ICRAL Pajura, pe numele Badea Petre. Îl declar nul. (1109)

PIERDUT fişă şi tichet verificare butelie aragaz, pe numele Purice Alexandru. Le declar nule. (1120)

PIERDUT contract închiriere, pe numele Nechita Elena, emis de ICRAL Giuleşti. Îl declar nul. (1157)

PIERDUT legitimaţie intrare Biblioteca Academiei pe numele Moţusanu Gabriela. O declar nulă. (1155)

PIERDUT legitimaţie serviciu şi parafă medic pe numele Moruşanu Gabriela Le declar nule. (156)

PIERDUT legitimaţie serviciu şi carnet părţi sociale, pe numele Benciu Costel. Le declar nule. (1176)

PIERDUT carnet părţi sociale pe numele Micu Vintilă. Îl declar nul. (1196)

PIERDUT carnet părţi sociale pe numele Chiţă Amelia. Îl declar nul. (1333)

PIERDUT carnet de retribuţii marinar, emis de GEFP Navrom Giurgiu, pe numele Ciupercă Niculaj. Îl declar nul. (2289)

PIERDUT legitimaţie serviciu şi tichet transport CNF pe numele Cernica Ioan. Le declar nule. (1033)

PIERDUT luni 5 iunie în cofetăria Piaţa Romană sacoşă conţinînd carte cactuşi limba germană, trusă pixuri şi alte obiecte personale. Bună recompensă. Tel. 75.96.12.

BAZA de Aprovizionare pentru Ind. Uşoară Bucureşti, declară nulă dispoziţia de livrare 238153, fiind pierdută. (807)

COOP. Constructorul Buc. declară nulă, fiind pierdută, ştampilă dreptunghiulară, cu următorul înscris : Coop. Constructorul maistru 5261. (852)

ICRA declară nulă, fiind pierdută, fişă recepţie 904262.

ICAB declară nulă, fiind pierdută, filă CEC A 41. nr. 228400.

PIERDUT filă CEC A 39 nr. 547223 în valoare de 2.881,00 lei aparţinînd IUDP-SUTA Feteşti. O declarăm nulă.

Diverse

MANUELA Iliescu bate azi în cununa vieţii al 18-lea diamant, 18 orhidee, succes, dorinţelor îndrăzneţe, mulţi ani sănătoşi. Bunicii, părinţii, fratele, Dragoş. (9090)

ASOCIAŢIE locatari bloc zona Piaţa Romană încadrează fochist-mecanic, pensionar, eventual soţie îngrijitoare ; locuinţă asigurată. Oferte detaliate la căsuţa agenţiei 1098.

COOP. P.A.D.M. — Cernica încadrează lucrător gestionar, pentru magazinul Textile — Confecţii — Încălţăminte, conform legii 22/1969.

ÎNTREPRINDEREA de aparate electronice de măsură şi industriale Bucureşti, sos. F-ca de Glucoză, nr. 9—11, sector 2 — Platforma industrială Pipera — scoate la concurs, în conformitate cu prevederile Legii 12/1971, următoarele posturi :

— şef serviciu organizarea muncii.
— şef secţie prelucrări chimice.
— şef secţie montaj aparatură de măsură şi control.
— şef atelier aparatură de măsură şi control.
— şef atelier radiocomunicaţii profesionale.
— şef atelier proiectare produse noi şi prototipuri.

Informaţii suplimentare la sediul întreprinderii sau la telefon 79.07.07 interior 133, 143, 185 — Biroul personal.

ANTREPRIZA Specializată Energopetrol Cîmpina încadrează de urgenţă pentru brigada din com. Bragadiru: mecanic auto categ. III—V ; doi automacaragii pentru automacara AM 5 şi Hydrom 16 t. Relaţii suplimentare aflaţi la telefon 80.65.26, între orele 7—17.30.

INSTITUTUL de cercetare ştiinţifică şi inginerie tehnologică pentru compresoare şi material rulant — Bucureşti, cu sediul în bd. Muncii nr. 256, încadrează ingineri, cu domiciliul în Bucureşti, în specialitatea : maşini termice, electrotehnică electronică, în condiţiile Legii 12/1971 Relaţii suplimentare la tel. 27.73.30, int. 1706.

INSTITUTUL de Cercetări Ştiinţifice şi Inginerie Tehnologică pentru Echipamente Energetice Bucureşti, şos. Berceni nr. 104, sector 4 încadrează în condiţiile Legii nr. 12/1971 şi Legii 57/1974, următoarele categorii de personal : ingineri în specialitatea energetică, maşini termice şi automatişti. Solicitanţii vor avea stagiul îndeplinit şi domiciliul stabil în municipiul Bucureşti. Informaţii suplimentare la telefon 83.78.85.

TABACĂRIA Minerală Jilava, str. Prel. Şos. Giurgiului nr. 33 A, telefon 86.65.20, interior 31, încadrează conform Legii nr. 12/1971, cu domiciliul în Bucureşti : inginer mecanic ; autostivuitor autorizaţi : lăcătuşi categ. 4—6 ; instalatori categ. 4—5 ; electricieni categ. 4—6 ; economist.

INSTITUTUL de proiectare pentru construcţii industriale, cu sediul în Bucureşti, încadrează în condiţiile Legii 12/1971 tehnicieni şi ingineri în specialitatea topografie-geodezie cu stagiul legal de producţie. Informaţii la tel. 21.68.50 sau 22.31.02.

ÎNTREPRINDEREA pentru desfacerea cu ridicata a mărfurilor alimentare din import cu sediul în str. Varşovia nr. 6, sect. 1 Bucureşti, încadrează de urgenţă portari (bărbaţi) pentru Complexul de depozite din str. Emil Bodnăraş nr. 82, sect. 6. Candidaţii trebuie să aibă stagiul militar satisfăcut şi buletin de identitate de Bucureşti. Informaţii suplimentare la telefon 33.19.42.

FABRICA Grîul încadrează de urgenţă frigotehnişti şi fochişti cu domiciliul în municipiul Bucureşti. Condiţiile de încadrare sînt cele prevăzute în Legea nr. 12/1971. Informaţii suplimentare la tel. 42.46.40/904.

ÎNTREPRINDEREA de Confecţii şi Tricotaje Bucureşti, încadrează urgent tehnicieni şi merceologi cu studii medii, cu experienţă în activitatea de aprovizionare, în condiţiile prevăzute de Legea 12/1971. Relaţii la tel 31.22.22, 31.00.70/358.

ÎNTREPRINDEREA de Confecţii şi Tricotaje Bucureşti, Bd. Armata Poporului nr. 7, sector 6, încadrează urgent controlori poartă şi paznici, care să îndeplinească următoarele condiţii : buletin de Capitală, 7, 8, 10 clase şi cazier pe anul 1988, vîrsta între 21—50 ani, cu stagiul militar efectuat şi domiciliul în municipiul Bucureşti. Relaţii suplimentare la tel. 31.70.21, 31.00.70/156.

I.C.P.I.L. încadrează de urgenţă : inginer specialist automatizări, fochist de medie presiune, paznic, tractorist, şofer în condiţiile Legii 12/1971. Încadrările se fac numai cu buletin de Bucureşti. Mijloace de transport : tramvai 5, maşini 135, 172, 110. Sos. Fabrica de Glucoză nr. 7, sector 2, telefon 88.60.40, int. 34.

COOPERATIVA Prestarea Bucureşti str. N. Tonitza nr. 6, tel. 15.21.36 încadrează în condiţiile Legii nr. 12/1971, şi cu domiciliul în municip. Bucureşti :
— lăcătuşi categ. 4—6 (pentru funcţie şef atelier producţie)
— economist
— tehnician principal (norme studii medii)
— inspector principal personal (studii medii)
— vînzător (peste 21 de ani cu studii medii)
— inginer
— paznici.

COOPERATIVA INSTALATORUL

cu sediul în Bucureşti, şos. Giurgiului, nr. 65, sect. 4 şcolarizează în vederea calificării prin ucenicie la locul de muncă băieţi, cu domiciliul stabil în Bucureşti sau Sectorul Agricol Ilfov, în următoarele meserii :
— instalator sanitar-gaze ;
— electricieni în construcţii ;
— tinichigiu în construcţii.

Condiţii de înscriere :
— vîrsta pînă la 19 ani ;
— absolvenţi a 10 clase.

Se acordă îndemnizaţii lunare între 700—950 lei.

Relaţii suplimentare la telefon : 23.27.66 ; 23.27.65 interior 7.

Decese

LA 6 ani de la nedreapta despărţire evoc cu adîncă tristeţe memoria bunei mele soţii **MARIA PETRESCU** născută **PĂSCULEANU** — pensionară Spitalul Witing. (8001)

CU nestinsă durere amintim că la 13 iunie 1989 se împlinesc 4 ani de la pierderea fulgerătoare a fratelui nostru **MOLOCEA IONEL.** lacrimi, flori, la mormîntul lui trist. Sora şi fratele. (6340)

ANTRENORUL emerit de box Georghe Preda, copiii şi nepoţii (Ileana, Dan, Adi şi Luxi) anunţă cu durere nemărginită că la 14 iunie se împlinesc 6 luni de cînd ne-a părăsit pentru totdeauna scumpa noastră soţie, mamă şi bunică **JANETA PAN-PREDA.** Nu o vom uita niciodată. (3695)

INFORMAȚIA

Pe tot globul

În favoarea păcii, împotriva cursei înarmărilor

BONN. — Într-o declarație dată publicității de Comitetul vest-german pentru pace, dezarmare și cooperare se exprimă profunda convingere că popoarele lumii pot soluționa problemele cele mai acute ale contemporaneității numai prin eforturi comune, cooperare și colaborare și nu optînd pentru calea confruntării. Astăzi, se arată în declarație, există condiții pentru dezvoltarea pașnică a omenirii. Subliniind că trebuie să se profite de actuala conjunctură și să se folosească eficient șansele de dezarmare, Comitetul lansează un apel guvernului R.F.G. de a-și aduce contribuția la o nouă politică vizînd dezarmarea și realizarea păcii.

ÎN LOCALITATEA DISTOMO DIN GRECIA a avut loc comemorarea a 45 de ani de la tragicul eveniment din 10 iunie 1944, cînd trupele naziste au asasinat — ca măsuri de represalii — 233 locuitori, printre care copii și bătrîni. Primarul comunei, precum și alți vorbitori au relevat necesitatea întreprinderii unor acțiuni comune pe plan internațional în vederea eliminării pericolelor războiului și fascismului.

ORGANIZAȚIA ARABĂ PENTRU ÎNVĂȚĂMÎNT, CULTURĂ ȘI ȘTIINȚĂ, în cooperare cu eminenți savanți din lumea arabă, a realizat o enciclopedie arabă. Lucrarea cuprinde 25 000 de articole incluzînd date și informații fundamentale privind lumea arabă.

ABSENȚA UNOR PROPUNERI ATRĂGĂTOARE și neputința de a mobiliza populația sînt aspectele esențiale ce caracterizează pînă acum campania electorală în vederea scrutinului de la 18 iunie din Portugalia pentru Parlamentul (vest-)european, scrie agenția E.F.E. Sursa citată adaugă că majoritatea electoratului privește cu indiferență aceste alegeri.

Agerpres
ORELE 6-11

FRANȚA a efectuat o nouă experiență nucleară în atolul Fangataufa din sudul Oceanului Pacific — relatează agenția T.A.S.S. Potrivit directorului Centrului de cercetări seismologice din Wellington, puterea exploziei a fost de 70 kilotone.

NEPALUL a cerut Acordului General pentru Tarife și Comerț (GATT) să accepte aderarea sa ca parte contractantă cu drepturi depline a acestei organizații.

UN AUTOBUZ care circula pe o șosea cu multe serpentine ce urma cursul rîului Daratana, din Bangladesh, a părăsit carosabilul prăbușindu-se în apă. Intervenția echipelor speciale a dus la salvarea a 8 persoane, dar alte aproape 40 s-au înecat — relatează agenția Kyodo. Pierderea controlului volanului de către șoferul autobuzului constituie cauza tragicului aaccident.

POLIȚIA CANADIANĂ a confiscat în orașul Montreal o cantitate de 25 kilograme de cocaină, evaluată pe piața ilicită a drogurilor la 18 miliOane dolari canadieni.

Orientul Mijlociu

BAGDAD. — Președintele Palestinei, Yasser Arafat, s-a întîlnit duminică la Bagdad cu Tariq Aziz, vicepremier și ministru de externe al Irakului, cu care a conferit asupra ultimelor evenimente palestiniene, în lumina escaladării acțiunilor represive ale forțelor de ocupație israeliene împotriva populației din teritoriile arabe ocupate.

DAMASC. — Într-o declarație dată publicității la Damasc, la încheierea celei de-a 13-a conferințe generale a Uniunii personalului didactic arab, se subliniază solidaritatea deplină cu revolta populației palestiniene din teritoriile arabe ocupate de Israel.

DIN PRESA STRĂINĂ

Ziarul „Nepszabadsag" despre punctul de vedere al mișcării „Platforma de unitate marxistă a P.M.S.U."

După cum relatează ziarul „Nepszabadsag" — organ central al P.M.S.U. —, la Casa de cultură Danuvia Gorki din Budapesta a avut loc o întrunire a mișcării „Platforma de unitate marxistă a P.M.S.U.". „Nepszabadsag" arată că această întrunire muncitorească comunistă a dat publicității punctul său de vedere, subliniind următoarele :

„Constatăm cu profundă îngrijorare că societatea noastră a ajuns la o cotitură periculoasă. Se organizează forțele care neagă toate succesele din ultimii 40 de ani, care cer reinstaurarea relațiilor burgheze. Aceste forțe acționează pentru schimbarea sistemului și, în locul reînnoirii marxiste a P.M.S.U., cer transformarea acestuia într-un partid socialist de model occidental, respectiv într-un partid social-democrat. Noua conducere a partidului, fără a consulta membrii de partid, a luat hotăriri în mod nelegal și necompetent în multe probleme politice fundamentale, a renegat obiectivele și ideologia de bază ale partidului, a abandonat baza sa firească, clasa muncitoare, țărănimea și intelectualitatea progresistă. Drept urmare, conducerea politică, sub lozinca reformei, a dus la nedreptăți sociale extreme, la nesiguranța existenței, la sărăcirea maselor, la confuzii politice și ideologice și, răspîndind mitul fals al participării poporului la conducere, în fapt se încearcă transferarea proprietății de stat și cooperatiste în mîinile unei pături capitaliste restrînse. Protestăm împotriva reprivatizării fabricilor, pămîntului și pădurilor, împotriva scoaterii țării la mezat. Nu acceptăm șomajul, veniturile obținute fără muncă, sistemul de pensii care pe de o parte nu asigură minimul de existență, iar pe de altă parte acordă pensii excesive. Cerem ca mijloacele de producție să intre în proprietatea obștească reală a producătorilor. Declarăm că numai un Partid Muncitoresc Socialist Ungar, care se sprijină cu adevărat pe masele de oameni ai muncii, poate scoate țara din criză. În acest scop, partidul trebuie să se înnoiască, iar conducerea trebuie să se schimbe. Sprijinim și aderăm la mișcarea Platformei de unitate marxistă a P.M.S.U. și, totodată, cerem ca toți membrii de partid să adere la aceasta".

SPORT Divizia A de fotbal

Doar patru victorii ale gazdelor...

Doar patru victorii ale gazdelor în etapa de ieri a diviziei A de fotbal, succese obținute la numai un gol diferență, cu excepția celui de la Oradea, unde *F.C. Bihor* a întrecut cu 3—0 pe *Corvinul Hunedoara*, marcînd prin cei mai de temut jucători ai săi din ofensivă — Ovidiu Lazăr, Terheș și Mujnai (ultimul, din penalti). Cîte două puncte extrem de prețioase pe teren propriu au cucerit *F.C. Farul* (3—2 cu *Flacăra Moreni*) și *S.C. Bacău* (2—1 cu *F.C.M. Brașov*), în amîndouă partidele scorul fiind la un moment dat 1—1 și, în amîndouă, localnicii ratînd cîte un penalti ! Tot la limită, surprinzător de „strîns", a obținut punctele și *Victoria*, în fața ultimei clasate, *A.S. Armata Tîrgu Mureș* : 3—2, cu mențiunea că două dintre golurile bucureștenilor au fost înscrise de Coraș, care a ajuns astfel la 33 de goluri marcate (întrecîndu-l pe Baltazar de Morais —creditat cu 32 de goluri — Coraș deține acum poziția secundă în ierarhia europeană a „Ghetelor").

În celelalte cinci întîlniri, nu s-a putut fructifica avantajul terenului propriu. La Galați, campioana și lidera și-a onorat cartea de vizită și, astfel, în ciuda setei de puncte a gazdelor, *Steaua* a învins pe *Oțelul* cu 2—0, prin golurile lui Dan Petrescu și Pițurcă, rupînd un echilibru care s-a menținut o oră pe tabela de marcaj. La Sibiu, în reeditarea meciului de Cupă de miercuri, tot *Dinamo* a întrecut pe *F.C. Inter*, cu 4—2, două dintre golurile învingătorilor fiind opera lui Mateuț, lider în clasamentul golgeterilor continentali cu 40 de goluri. A treia victorie în deplasare a obținut-o *Universitatea Craiova*, care, ca și la Cluj-Napoca, și-a apropriat succesul într-un final fierbinte, marcînd golul decisiv, unicul al partidei, prin Neagoe, în minutul 90, în meciul din Giulești, cu *Rapid*. Inimoasa și neobosita galerie a feroviarilor, care și-a încurajat echipa favorită de o manieră încandescentă, a părăsit stadionul decepționată de rezultatul final, contrar cursului jocului. În schimb, formația din Bănie — cu șase puncte cucerite în ultimele trei etape — atacă acum chiar locul 4 în clasament, de care o mai despart însă un punct și... golaverajul superior al Flacării Moreni.

În fine, în alte două jocuri tabela de marcaj a rămas imaculată, înregistrîndu-se scoruri albe la Pitești (*F.C. Argeș* — *F.C. Olt* 0—0) și la București, în „Regie" (*Sportul studențesc* — *„U" Cluj-Napoca* 0—0). Elevii lui Ion V. Ionescu au avut mai multe ocazii, dintre care notăm pe cele ale lui Stancu și Sorin Răducanu din repriza secundă (cînd Neamțu și, respectiv, portarul Prunea au deviat în corner șuturi ce păreau goluri gata făcute...). Să notăm că la bucureșteni au lipsit din formație Mihail Marian, Cristea și Pană, absențe ce ar putea constitui una dintre explicațiile rezultatului...

Diferențele din fruntea clasamentului au rămas identice, întregul terțet „european" terminînd ieri victorios : *Steaua* 60 p, *Dinamo* 57 p, *Victoria* 43 p. În partea sa finală, clasamentul ridică semne de întrebare : *„U" Cluj-Napoca* (golaveraj 38—51) și *Oțelul Galați* (33—54) au cîte 26 de puncte, *S.C. Bacău* (44—53) și *Corvinul* (38—63) au cîte 25 de puncte, iar *Rapid* (34—58) are 22 de puncte, pe ultimul loc aflîndu-se *A.S. Armata* cu 6 puncte. Pînă în finalul întrecerii mai sînt trei etape : *miercuri, sîmbătă* și *marți* 20 iunie, după care urmează, joi 22 iunie, sferturile de finală ale „Cupei României" (tragerea la sorți a celor patru jocuri din Cupă — azi la ora 12 la sediul federației).

Dan PĂTRAȘCU

Campionate, competiții

● ASTĂZI, PRIMA MANȘĂ A FINALEI „CUPEI ROMÂNIEI" LA HANDBAL MASCULIN. *La Baia Mare, formația locală* H. C. Minaur *va întîlni pe* Steaua. *Meciul retur se va desfășura joi (cu începere de la ora 17,30), în sala Floreasca.* ● DE AZI, LA GALAȚI ÎNTRECERI DE TENIS ÎN CAMPIONATUL NAȚIONAL. *Cele mai bune șase formații feminine de tenis de cîmp* (Dinamo, Steaua, Politehnica, Dacia Galați, Metalul Tîrgoviște și Constructorul Cluj-Napoca) vor evolua, *de astăzi pînă vineri, în cadrul primei etape a campionatului național pe echipe. „Capul de afiș", îl deține, desigur, tradiționalul derbi* Dinamo — Steaua *programat în ultima zi de întreceri.* ● ȘI ÎNCĂ O INFORMAȚIE PENTRU IUBITORII TENISULUI. *Pînă joi se mai primesc înscrieri pentru „Cupa Dinamo", competiție la care pot participa practicanți ai tenisului (nelegitimați) între 15 și... 50 de ani. Întrecerile se vor desfășura pe terenurile din complexul sportiv Dinamo în zilele de 17 și 18 iunie (între orele 8—12 și 16—20,30).* ● „FESTIVALUL PRIMĂVERII" LA ȘAH. *Cea de-a II-a ediție a „festivalului" de șah, organizat de Clubul central de șah, pentru copii și juniori (pînă la 16 ani) se va desfășura, de astăzi, în sala din str. Oțetari nr. 2. Ședința tehnică are loc la ora 15,30.* ● „INTERNAȚIONALELE" DE TIR ALE ROMÂNIEI, EDIȚIA a 36-a. *Tradiționalele Campionate internaționale de tir ale României, ajunse la cea de-a 36-a ediție, își vor desemna laureații pe acest an între 14 și 16 iunie, perioadă în care, în paralel, va avea loc și „Marele premiu Carpați" la talere. La întrecerile ce vor fi găzduite de poligoanele „Tunari" (pentru arme cu glonț și armele de vînătoare) și „Dinamo" (pentru arme cu aer comprimat) și-au anunțat participarea trăgători și trăgătoare din* Bulgaria, Cehoslovacia, Cuba, Franța, R. D. Germană, Israel, Italia, Polonia, U.R.S.S. *și, firește,* România. *Între reprezentanții noștri se vor număra* Sorin Babii, Corneliu Ion, Ilie Petru, Anișoara Matei, Constantin Stan, Maria Andrei, Daniela Dumitrașcu, Lucia Moldovan, Ion Toman.

Marian GHIOLDUȘ

SURPRIZE LA ROLAND GARROS

După neașteptata victorie a campioanei Spaniei, Arantxa Sanchez *(17 ani !), în finala de simplu femei în care a întrecut-o pe vest-germana Steffi Graf (care a pierdut și finala de dublu feminin !), iată că și în finala de ieri la simplu masculin a turneului internațional de tenis de la Roland Garros s-a înregistrat o surpriză de proporții : tînărul jucător american* Michael Chang, *în vîrstă de 17 ani și 4 luni, l-a învins pe cunoscutul campion suedez Ștefan Edberg cu 6—1, 3—6, 4—6, 6—4, 6—2 !*

În finalele probelor de dublu s-au consemnat următoarele rezultate : la masculin, Jim Crabb, Patrick McEnroe *(S.U.A.) — Eric Winogradski (Franța), Mansour Bahrami (Iran) 6—4, 2—6, 6—4, 7—6 ; la feminin,* Larisa Savcenko, Natalia Zvereva *(U.R.S.S.) — Steffi Graf (R.F. Germania), Gabriela Sabatini (Argentina) 6—4, 6—4 ; la dublu mixt,* Manoon Bollegraf, Tom Nijsen *(Olanda), Arantza Sanchez (Spania), Horacio Pena (Argentina) 6—3, 6—7, 6—2.*

TV — 19,00 Telejurnal. 19,25 Cititorii ale Epocii de Aur (color). Demnitatea și bucuria muncii. Documentar. 19,45 Știința pentru toți. 20,10 Industria — programe prioritare. 20,30 Tezaur folcloric în concert. 21,00 Localitățile țării în anul 45 al revoluției. 21,20 Din lumea capitalului. 21,35 Ce-ți doresc eu ție, dulce Românie. Emisiune de versuri patriotice, revoluționare. 21,50 Telejurnal.

TEATRE : ● Ateneul Român, Sala Studio : **„TREPTELE AFIRMĂRII ARTISTICE". La pian — VIORICA BORESCU ; la vioară — ANA MARIA DEVESELU — ora 17.30** ● Studioul de concerte al Radioteleviziunii (14.68.00) : **„EMINESCIANA" (spectacol literar-muzical) — ora 18** ● Teatrul de Operetă (în sala Mică a Teatrului Național, tel. 13.63.48) : **MY FAIR LADY — ora 18** ● Teatrul Național (14.71.71). Sala Mare : **DON JUAN** (prezintă Teatrul din Galați) — ora 18. Sala Amfiteatru : **CHINA PITOREASCĂ, ORAȘE, MONUMENTE ȘI GRĂDINI** (prezintă Carmen Brad) — ora 17.30. Sala Atelier : **MANTAUA — ora 18** ● Teatrul Foarte Mic (14.09.05) : **BĂRBATUL ȘI FEMEILE — ora 19** ● Teatrul „C. Tănase". Sala Victoria : **CONCERT DE MUZICĂ ROCK CU FORMAȚIA COMPACT — ora 18** ● Teatrul „Țăndărică". Sala din calea Victoriei (15.23.77) : **VITEJII CETĂȚII BADE-BADE — ora 15** ● Teatrul „Ion Creangă" (50.26.55) : **VRĂJITORUL DIN OZ — ora 15** ● Ansamblul „Rapsodia Română" (13.13.00.) : **MERIDIANE FOLCLORICE (la sediu) — ora 18.30** ● Studioul I.A.T.C. (15.72.59) : **STEAUA FĂRĂ NUME — ora 19.**

FILME : ● **VIAȚA CA O POVESTE** (Filmul românesc ieri și azi) — Grivița (17.06.58) — 17, 19 ● **CUIBUL SALAMANDRELOR** — Grivița (17.08.58) — 9, 11, 13, 15 ● **VIAȚA CA O POVESTE** (Filmul românesc ieri și azi) — Volga (75.71.26) — 17, 19 ● **ÎN FIECARE ZI MI-E DOR DE TINE** — Volga (79.71.26) — 9, 11, 13, 15 ● **MARIA ȘI MAREA** — Dacia (50.35.94) — 9, 11, 13, 15, 17, 19 ; Lira (31.71.71) — 9, 11, 13, 15, 17, 19 ● **O VARĂ CU MARA** — Cotroceni (81.68.88) — 15, 17, 19 ● **MARIA ȘI MIRABELA ÎN TRANZISTORIA** — Arta (21.31.86) — 15, 17, 19 ● **FRANÇOIS VILLON** — Cosmos (27.54.95) — 9, 13, 17.30 ● **FATA DE PE RÎU** — Timpuri Noi (15.61.10) — 11, 13, 15, 17, 19 ● **VINE JONNY** — Doina (16.35.38) — 9, 11, 13 ● **JANDARMUL ȘI JANDARMERIȚELE** — Scala (11.0? 72) — 9, 11, 13, 15, 17.15, 19.30 ; Favorit (45.31.70) 9, 11, 13, 15, 17, 19 ; Flamura (85.77.12) — 9, 11, 13, 15, 17, 19 ● **COMISARUL** — Buzești (50.43.58) — 15, 17, 19 ● **GOBSECK** — Viitorul (10.67.40) — 15, 17, 19 ● **AR TREBUI SĂ FIE MEREU DUMINICĂ** — Munca (21.50.97) — 15, 17, 19 ● **DE LA LITERATURĂ LA FILM** — Patria (11.86.25) — 9, 11.15, 13.30, 15.45, 18 20.15 ● **SONATĂ KREUTZER** — Union (13.49.04) — 8.45, 11.30, 14.15, 17, 19.45 ● **COMEDIANTA** — Sala Mică a Palatului (15.75.72) — 17.15, 19.30.

BULETINUL METEOROLOGIC

Vremea va fi răcoroasă și în general instabilă ; cerul va fi mai mult noros, iar temporar va ploua. Temperatura maximă se va ridica în jurul valorilor de 18 și 20 grade, iar minima din timpul nopții va oscila între 12 și 14 grade.

Se cunosc de fapt cîștigătoarele celor trei serii, sfera interesului fiind acum transferată spre lupta pentru evitarea retrogradării... Iată cele mai importante rezultate consemnate ieri :

În seria I, *în derbiul etapei,* Politehnica Iași — Petrolul Ploiești 3—2, Siretul Pașcani — Progresul Brăila 2—0, A.S.A. Explorări Cîmpulung — Aripile Victoria Bacău 0—2, C.S.U. Ploiești — Unirea Focșani 2—1, Delta Dinamo Tulcea — C.F.R. Pașcani 1—6 (!), Gloria Buzău — Metalul Plopeni 1—2, C.S. Botoșani — FEPA '74 Birlad 7—0. *În clasament, conduce* PETROLUL *cu 45 puncte, urmată de* Progresul Brăila *și* Unirea Focșani, *ambele cu cîte 37 de puncte.*

În seria a II-a, Jiul — Dunărea Călărași 4—0, Sportul „30 Decembrie" — Chimia Rm. Vîlcea 3—2 *(după ce la pauză conduceau oaspeții cu 2—0 !).* Electromureș Tg. Mureș — Metalul Mangalia, 3—1, C.S. Tîrgoviște — F.C.M. Caracal 1—0, Drobeta — Pandurii 1—0. *În clasament conduce* JIUL *cu 46 puncte, urmată de* Chimia *cu 41 puncte.*

În seria a III-a, Dacia Mecanică Orăștie — Metalul Bocșa 2—3, Armătura Zalău — C.F.R. Timișoara 0—1, Strungul Arad — „Poli" Timișoara 1—1, F.C. Maramureș Baia Mare — U.T.A. Arad 4—1, Gloria Bistrița — C.S.M. Reșița 1—0. *În clasament conduce* POLITEHNICA TIMIȘOARA *cu 51 de puncte, urmată de U.T. Arad* cu 45 de puncte.

Divizia B

ARTISTICE

ORIZONTAL : 1) Arta cuvîntului (pl.) 2) Reacție afectivă stîrnită de opera artistică — Roman de Liviu Rebreanu 3) Cu aptitudini artistice 4) Octavian Goga — Zboruri 5) Instrument muzical — Ascensiune 6) Persoană — Cel mai buni și în sfera creației — Notă muzicală 7) Pronume — În structura organismului — Gratios 8) Desen după o schiță 9) Mihai... Rumano, oabilcist român — Eroul „Amintirilor din copilărie" ale lui Ion Creangă 10) Gen literar — Vesmînt. **VERTICAL :** 1) Vechi cronici 2) Reprezentare artistică — Ion Piliat 3) Pătură țărănească — Performer — În bibliotecI ! 4) Precum Luceafărul — Mat 5) O parte a corpului omenesc — Afluent al Gangelui 6) General roman 7) Cel care trebuia să primească scrisoarea, în expresia Cetățeanului turmentat, din piesa lui Caragiale 8) Distrat — Pomadă 9) Primele romane ! — Mireasă mitologică 10) Pătrunzător — Usturoi în „Țiganiada" de Budai-Deleanu **(E. EUGEN).**

Dicționar : ASUN, AETIUS

	1	2	3	4	5	6	7	8	9	10
1	L	I	T	E	R	A	T	U	R	I
2	E	M	O	T	I	E	/	I	O	N
3	T	A	L	E	N	T	A	T	/	C
4	O	G	/	R	A	I	D	U	R	E
5	P	L	A	N	/	U	R	C	U	Ș
6	I	N	Ș	/	A	S	I	/	S	I
7	Ș	E	/	O	S	/	S	U	A	V
8	E	/	E	P	U	R	A	/	L	/
9	T	I	C	A	N	/	N	I	C	A
10	E	P	I	C	/	S	T	R	A	I

Dezlegarea careului apărut în 10 iunie. Orizontal : 1) CAROSABILA 2) ATENTIONAT 3) PRIORITATE 4) AP — RA — IPEN 5) B — L — DI — TRT 6) INEGALA — AI 7) LOGE — ARAL 8) ABATERI — AZ 9) ELAN — PA — I 10) CLAXONATUL.

Prin politica pe care o promovează, România, președintele Nicolae Ceaușescu aduc contribuții de preț la cauza generală a păcii și progresului

Articole și comentarii ale presei de peste hotare

Inițiativele și acțiunile consecvente, constructive ale țării noastre, ale președintelui Nicolae Ceaușescu vizînd făurirea unei lumi a păcii și securității, edificarea unei noi ordini economice mondiale, instaurarea unor relații de încredere și largă colaborare între națiuni continuă să fie amplu reflectate de ziare și reviste de peste hotare.

Presa internațională înfățișează, de asemenea, transformările înnoitoare intervenite în societatea românească în anii dezvoltării sale libere, în special în perioada ce a urmat celui de-al IX-lea Congres al P.C.R., marile realizări obținute de poporul român în toate domeniile, care asigură posibilități de afirmare deplină și înflorire a personalității umane în țara noastră.

El Nacional

au adus țării bunăstarea — este titlul unui articol publicat de ziarul „TASVIR" din Turcia, în care se relevă : În cuvîntarea rostită la încheierea Plenarei din aprilie a Comitetului Central al Partidului Comunist Român, președintele României, Nicolae Ceaușescu, a arătat că, pentru prima dată în istoria sa îndelungată, România nu mai are nici o datorie externă, nu mai plătește tribut nimănui și este cu adevărat independentă, atît economic, cît și politic.

In cei 24 de ani de cînd conduce destinele României președintele Nicolae Ceaușescu a adus contribuții de inestimabilă valoare teoretică și practică la progresul umanității — evidențiază într-un articol ziarul „EL NACIONAL" din Mexic. Cotidianul prezintă pe larg concepția președintelui României privind instaurarea unei noi ordini economice internaționale, arătînd că strategia globală promovată de șeful statului român presupune o soluționare generală a problemelor subdezvoltării, a tuturor problemelor care împiedică buna desfășurare a relațiilor economice internaționale.

Ziarul pune accentul pe sublinierea făcută de președintele României cu privire la faptul că, adeseori, eforturile proprii ale țărilor în curs de dezvoltare, oricît de susținute și de bine orientate ar fi, sînt diminuate sau, în unele cazuri, anihilate de factori externi ce nu pot fi controlați de aceste state între care datoria externă.

● O concepție de largă cuprindere asupra căilor de realizare a noii ordini economice internaționale ● Demersuri consecvente pentru crearea de zone ale colaborării și bunei vecinătăți ● Lichidarea datoriei externe, expresie elocventă a vitalității și tăriniciei economiei românești ● Sistemul democrației muncitorești-revoluționare, formă de conducere profund originală ● Orașele și satele românești într-un proces de continuă înnoire și modernizare

The Egyptian Gazette

În concepția României, a președintelui Nicolae Ceaușescu, o contribuție importantă la întărirea securității și păcii în lume ar aduce-o crearea unor zone fără arme nucleare și chimice de colaborare și bună vecinătate — evidențiază într-un articol ziarul „THE EGYPTIAN GAZETTE".

După ce relevă că România a adus în atenția Organizației Națiunilor Unite cu mai mult de două decenii în urmă această problematică, prezentînd numeroase inițiative, ziarul reliefează faptul că țara noastră a jucat rolul de protagonist neobosit al relațiilor de înțelegere interbalcanică a militat pentru transformarea Balcanilor într-o zonă a păcii, bunei vecinătăți și conlucrării rodnice, lipsită de arme nucleare și chimice, această activitate înscrîndu-se printre orientările principale ale politicii externe românești.

Un rol determinant în stimularea acestui proces revine neîndoielnic dialogului la nivel înalt. O asemenea apreciere — tot mai larg împărtășită de cercurile politice și de opinia publică — a condus la propunerea privind organizarea la București a unei întîlniri a șefilor de stat și de guvern din țările balcanice.

Promotoare a conceptului de bună vecinătate văzut ca un factor de organizare în spirit de încredere reciprocă a relațiilor dintre state, indiferent de zona în care se află — se arată în încheiere în articol —, România sprijină acțiunile întreprinse în acest sens de alte țări, în alte regiuni ale Europei sau ale lumii.

Lichidarea datoriei externe demonstrează vitalitatea și capacitatea economiei românești, precum și justețea politicii economice promovate de conducerea țării — se subliniază în articol. Pentru apărarea deplinei independențe economice și politice, parlamentul României a adoptat o lege prin care se interzice recurgerea în viitor la împrumuturi străine. România se va dezvolta în continuare prin forțe proprii și prin participarea la o largă colaborare și cooperare internațională.

TASVİR

„Măsurile adoptate de președintele Nicolae Ceaușescu

THE STATESMAN

Cine dorește să evalueze exact stadiul de dezvoltare a României contemporane, să aprecieze transformările petrecute, rezultatele obținute cu precădere în ultimele peste două decenii nu poate face abstracție de sistemul democrației românești sau, în formularea lui conceptuală, sistemul democrației muncitorești-revoluționare — relevă într-un articol ziarul „THE STATESMAN" din India.

După ce se prezintă cadrul organizatoric-instituțional de participare a oamenilor muncii la adoptarea deciziilor, la activitatea de conducere, în articol se arată : Forța politică conducătoare, centru vital al întregii națiuni, Partidul Comunist Român și-a asumat rolul de inițiator și garant al actualului sistem democratic din România. Promotor consecvent al tuturor programelor de dezvoltare națională, pe care le elaborează, practic, cu masele largi de oameni ai muncii și pe care le supune, sub raportul rezultatelor, discuției și controlului poporului, Partidul Comunist Român se dovedește o înaltă școală a democrației, cu valoare de exemplu.

Realitatea socială confirmă că în România se construiește o societate cu poporul și pentru popor, cu oamenii și pentru oameni — subliniază în încheiere ziarul indian.

ΕΛΕΥΘΕΡΟΤΥΠΙΑ

Dezvoltarea economică armonioasă a României a pus baze solide pentru înflorirea personalității umane, în condițiile deplinei egalități a tuturor cetățenilor, din toate zonele țării — se arată în articolul *„Dimensiunea socială a dezvoltării românești"*, publicat de ziarul „ELEFTHEROTYPIA" din Grecia.

Clasele sociale ale României — scrie ziarul — au devenit clase sociale prietene, cu interese comune, participînd activ la construcția socialistă.

Dezvoltarea pe plan social a României reiese, de asemenea, din productivitatea constant ridicată, din creșterea venitului național. Condițiile de muncă și viață de la orașe și sate se îmbunătățesc continuu, realizîndu-se astfel o simbioză socială reală, muncitorii, țăranii, intelectualii, toți cetățenii țării trăind într-o societate unită — scrie în încheiere „Eleftherotypia".

Morning News

România se numără azi printre puținele țări din lume care au rezolvat, practic, problema locuințelor — se arată în articolul *„Noul destin al orașelor românești"* publicat de ziarul pakistanez „MORNING NEWS".

Opera de construcție realizată pînă în prezent pe plan locativ se exprimă clar în faptul că peste 62 la sută din populația României locuiește azi în case noi — subliniază cotidianul. Numai în perioada 1965—1985 s-au mutat în apartamente noi de peste șase ori mai multe familii decît în cele două decenii anterioare.

Posesori ai unor tradiții arhitectonice valoroase, constructorii români au manifestat o preocupare deosebită pentru aspectul orașelor. Chipul comunelor românești a înregistrat și înregistrează același proces de înnoire și modernizare.

Bucureștiul — capitala României — a cunoscut, în ultimele peste două decenii, o spectaculoasă dezvoltare urbanistică. Partea sa centrală se află în plin proces de sistematizare, ceea ce va asigura, încă în cincinalul 1986—1990, transformarea sa într-un oraș impunător și modern, într-o adevărată metropolă.

Înnoirile se îmbină, în cadrul marelui efort constructiv, cu opera de conservare a unor vechi monumente de arhitectură sau valori urbanistice restaurate cu grijă — se evidențiază în încheierea articolului.

INFORMAȚIA pe tot globul

Schimb de mesaje la nivel înalt româno-sovietic

MOSCOVA. — Un călduros schimb de mesaje între tovarășul Nicolae Ceaușescu, secretar general al Partidului Comunist Român, președintele Republicii Socialiste România, și tovarășul Mihail Gorbaciov, secretar general al C.C. al Partidului Comunist al Uniunii Sovietice, președintele Sovietului Suprem al Uniunii Republicilor Sovietice Socialiste, a avut loc cu prilejul întîlnirii dintre Vadim Andreevici Medvedev, membru al Biroului Politic, secretar al C.C. al P.C.U.S., și Miu Dobrescu, membru al Comitetului Politic Executiv al C.C. al P.C.R., președintele Consiliului Central al U.G.S.R., care, în fruntea unei delegații a sindicatelor din România, efectuează o vizită pentru schimb de experiență în Uniunea Sovietică.

În cadrul întrevederii au fost reliefate bunele relații de prietenie și colaborare pe multiple planuri existente între România și Uniunea Sovietică, între partidele și popoarele celor două țări, importanța deosebită a dialogului româno-sovietic la cel mai înalt nivel pentru dezvoltarea și aprofundarea continuă a acestora, contribuția pe care o aduc sindicatele la extinderea și întărirea legăturilor tradiționale de prietenie dintre poporul român și popoarele sovietice în interesul cauzei păcii, socialismului și progresului în lume.

La primire a participat Ion Bucur ambasadorul țării noastre în Uniunea Sovietică.

Manifestări cu prilejul centenarului Eminescu

LONDRA. — Sub egida Universității din Londra, în capitala britanică s-a desfășurat o manifestare dedicată centenarului Mihai Eminescu. În acest cadru a fost evocată opera marelui poet, subliniindu-se importanța acesteia. Au fost recitate, în limbile engleză și română, unele din cele mai frumoase poezii eminesciene.

În cadrul manifestării a fost lansat volumul omagial „Sărbătorirea lui Mihai Eminescu", tipărit de Editura „Forest Books" în limba engleză.

Au participat oameni de cultură și artă, reprezentanți ai Consiliului britanic, profesori și studenți de la Universitatea londoneză.

BONN. — La Universitatea din Heidelberg a avut loc o manifestare consacrată centenarului Eminescu.

În cadrul manifestării, desfășurată sub genericul „Eminesciana", au fost prezentate o serie de comunicări în legătură cu viața și opera marelui poet. Studenții seminarului de romanistică au recitat poezii de Mihai Eminescu în limbile română și germană. Asistența a audiat muzică românească pe versurile poetului.

O declarație a lui Deng Xiaoping în legătură cu evenimentele și tulburările din China

BEIJING. — Agenția China Nouă informează că, în legătură cu evenimentele și tulburările care au avut loc în ultimul timp în China, Deng Xiaoping, președintele Comisiei Militare Centrale a R.P. Chineze, a făcut următoarea declarație în cadrul unei întîlniri care a avut loc la sediul C.C. al P.C. Chinez și al Consiliului de Stat cu comandanții trupelor însărcinate cu aplicarea legii marțiale la Beijing :

„Aceste tulburări — a arătat Deng Xiaoping — sînt independente de voința noastră. Grupul foarte restrîns de persoane a organizat la începutul tulburări, care s-au transformat practic într-o revoltă contrarevoluționară. El încearcă să răstoarne Partidul Comunist, să înlăture sistemul socialist și să submineze R.P. Chineză pentru a instaura o republică burgheză. Lichidînd revolta contrarevoluționară, Armata Populară de Eliberare, poliția militară și personalul securității publice au dat dovadă de o înaltă conștiință și curaj. Deși își riscă viața, ofițerii și soldații armatei noastre nu au uitat poporul, indicația partidului și interesele statului. Armata noastră poate fi pe drept numită armată populară și bastionul de oțel al statului. Această încercare a arătat că armata este bine pregătită. Ea dovedește că armata noastră este întotdeauna apărătoarea statului, a sistemului socialist și a intereselor poporului".

„Acest incident — a spus Deng Xiaoping — ne-a determinat să ne gîndim cu luciditate la viitor, dar și la trecut. Aceasta ne va permite să promovăm cu și mai multă vigoare cauza noastră, să ne îndreptăm greșelile și să promovăm mai bine punctele noastre forte". În continuare, Deng Xiaoping a arătat: „Linia politică, principiile și orientările formulate la cea de-a treia Plenară a celui de-al 11-lea Comitet Central al P.C. Chinez sînt corecte. Respectarea celor patru principii cardinale — calea socialistă, dictatura democratică a poporului, rolul conducător al P.C. Chinez și marxism-leninismul-gîndirea Mao Zedong — și respectarea politicii de reformă și de deschidere spre exterior, în care modernizarea construcției reprezintă obiectivul central al partidului, sînt corecte și trebuie continuate cu fermitate. Linia politică fundamentală, orientările și principiile de bază vor rămîne neschimbate. Cu toate acestea va trebui să facem un bilanț serios al experienței noastre și să continuăm ceea ce este corect, să îndreptăm greșelile și să depunem mari eforturi pentru a îmbunătăți ceea ce nu este satisfăcător. Cu alte cuvinte să tragem concluzii privind prezentul și să privim în viitor".

Ziua națională a Republicii Filipine

Poporul filipinez aniversează astăzi împlinirea a 91 de ani de la proclamarea primei republici, act istoric ce a marcat victoria forțelor patriotice împotriva dominației coloniale și pentru o dezvoltare de sine stătătoare.

În ultimii ani, Republica Filipine a pășit într-o nouă etapă de dezvoltare, guvernul președintelui Corazon Aquino inițiind transformări ce vizează structurile : reforma agrară, îngrădirea activității monopolurilor, revizuirea sistemului de taxe și impozite și altele. Guvernul filipinez acționează, totodată, pentru revizuirea acordurilor cu privire la bazele militare americane instalate în Filipine.

Între România și Republica Filipine s-au statornicit relații de prietenie și de colaborare bazate pe stimă și respect reciproc. Există condiții favorabile ca bunele relații româno-filipineze să cunoască o evoluție continuu ascendentă pe toate planurile în interesul amîndurora, în interesul cauzei păcii, înțelegerii și colaborării în întreaga lume.

Redacția și administrația : cod 70711 str Brezoianu nr. 23—25, sector 1, of. PTTR 1, Centrala telefonică 13.27.77, Secția serisori — juridic : 13.27.73. Publicitatea cod 70709 str. 13 Decembrie 21, sector 1, of. PTTR 1, telefon 14.15.16. Abonamentele se fac la toate oficiile poștale și difuzorii din întreprinderi și instituții. Cititorii din străinătate se pot abona prin ROMPRESFILATELIA, Sectorul export-import presă P.O. Box 12—201 telex 10376 orsfir. București, calea Griviței nr. 64—66. Tiparul I.P. „Informația" 1 2 3 4

PROLETARI DIN TOATE ȚĂRILE, UNIȚI-VĂ!

INFORMAȚIA Bucureștiului

ZIAR AL COMITETULUI MUNICIPAL BUCUREȘTI AL P.C.R. ȘI AL CONSILIULUI POPULAR AL MUNICIPIULUI BUCUREȘTI

ANUL XXXVI – Nr. 11 078 | 4 PAGINI – 50 BANI | Marți 13 iunie 1989

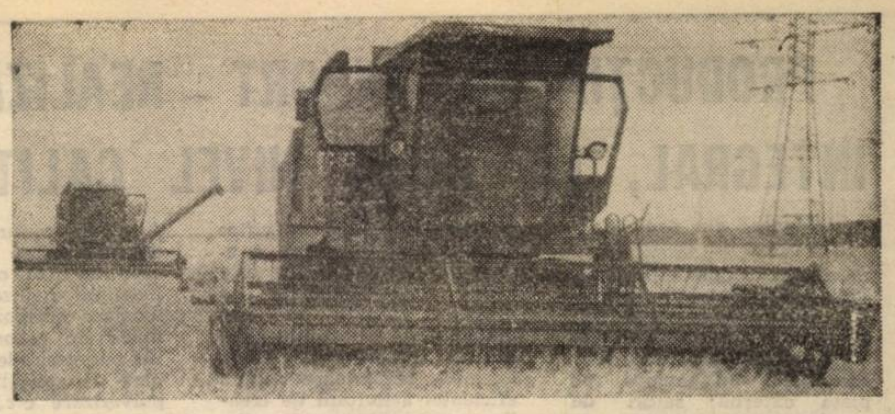

O lucrare hotăritoare pentru stringerea la timp, fără pierderi, a noii recolte: finalizarea rapidă a secerișului orzului

În spiritul orientărilor și indicațiilor tovarășului NICOLAE CEAUȘESCU

PRODUCȚIA DE EXPORT – REALIZATĂ INTEGRAL, LA ÎNALT NIVEL CALITATIV

Activitatea din unitățile economice din Capitală este caracterizată de hotărirea cu care, sub conducerea organelor și organizațiilor de partid, colectivele muncitorești acționează pentru îndeplinirea, în condiții tot mai bune de calitate și eficiență, a sarcinilor de plan pe această lună și întreg semestrul I. Potrivit exigențelor subliniate și la recenta ședință a Comitetului Politic Executiv al C.C. al P.C.R., de secretarul general al partidului, tovarășul Nicolae Ceaușescu, eforturi stăruitoare sînt depuse în vederea realizării, cu prioritate, a prevederilor de plan la export. Măsurile ferme adoptate de consiliile oamenilor muncii au menirea ca, valorificîndu-se superior potențialul disponibil, să se asigure derularea ritmică a fabricației pe liniile specializate și, pe această bază, onorarea la termenele stabilite sau în avans a contractelor perfectate cu beneficiarii de peste hotare, pentru livrarea unor produse competitive pe piața externă.

Prin modernizare sporește competitivitatea produselor

Rodnicia acțiunilor întreprinse în perioada ce a trecut din acest an pentru diversificarea producției de export și onorarea contractelor de colectivul *Întreprinderii de Casete Radio-Tv* este semnificativ evidențiată de bilanțul pe 5 luni: planul la export a fost îndeplinit în proporție de 116,7 la sută, în condițiile în care și ceilalți indicatori sintetizează o activitate susținută pe ansamblu — 101,4 la sută la producția fizică, 103,4 la producția marfă și productivitate, încadrarea în limitele stabilite ale cheltuielilor totale și materiale. „Pentru a încheia semestrul, întregul an cu cele mai bune rezultate sînt însă necesare, în continuare, eforturi sporite din partea tuturor oamenilor muncii din unitatea noastră — sublinia inginerul șef Gheorghe Iosif. Este necesar ca, la fiecare loc de muncă, la fiecare mașină sau utilaj, să obținem randamente mai mari. Paralel cu creșterea corespunzătoare a calității produselor, acțiunile din această perioadă au drept obiectiv asigurarea unei funcționări corespunzătoare a dotărilor, astfel încît, în fiecare moment, să dispunem de capacitatea de a prelua orice comenzi suplimentare ale partenerilor externi".

Asemenea solicitări, ce se adaugă pe parcursul anului comenzilor inițiale, nu se constituie — este momentul să o spunem — în cazuri rare, de excepție. Prestigiul specialiștilor de la I.C.R.Tv. este deja temeinic conturat pe piața externă. Aceasta, ca urmare a experienței dobîndite, a unei evoluții rapide, viguroase, bine conduse a activității întreprinderii. Este semnificativ să notăm faptul că de la fabricația de casete destinate asamblării unor produse ale industriei electronice, s-a trecut — pe baza reevaluării condițiilor concrete (dotare tehnico-

Octav BURUIANĂ

(Continuare în pag. a II-a)

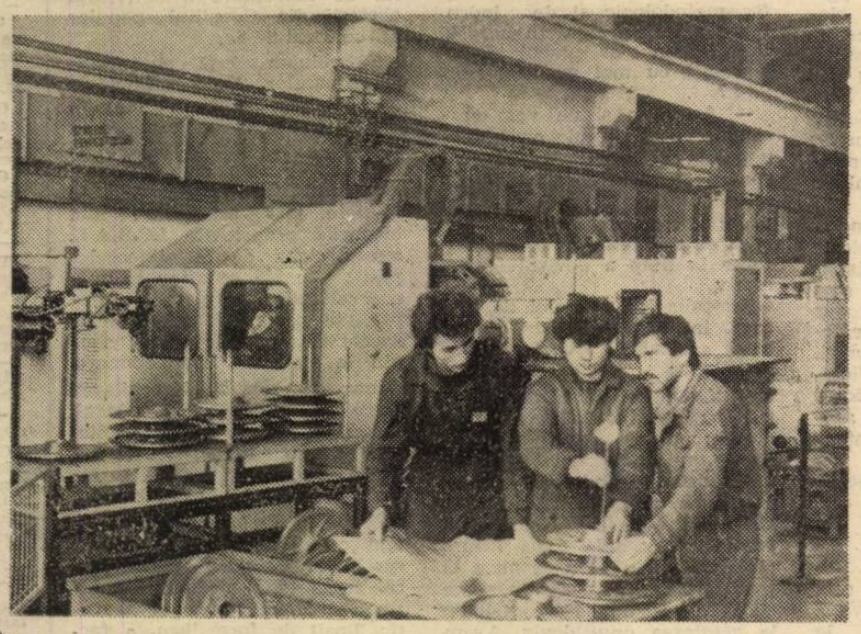

Întreprinderea „Semănătoarea". Între realizările privind modernizarea producției se numără și linia de celule flexibile robotizate pe care se execută repere și subansambluri de mare precizie și înaltă calitate

Foto: **Lucian SIMION**

SECERIȘUL ORZULUI – încheiat cu maximă operativitate!

● În condițiile vremii instabile, trebuie folosită fiecare oră bună de lucru pentru recoltat

Sîntem într-o perioadă de intensă activitate în agricultură cînd forțele satelor sînt antrenate la efectuarea rapidă, în condiții optime, a uneia din cele mai importante lucrări ale actualei campanii: secerișul. Însuflețiți de mobilizatoarele orientări și indicații date de tovarășul Nicolae Ceaușescu, secretarul general al partidului, președintele Republicii, cu prilejul recentei vizite de lucru în unități agricole din Sectorul agricol Ilfov, din județele Ialomița și Călărași, lucrătorii ogoarelor ilfovene acționează cu întreaga lor pricepere și putere de muncă, bine organizat, pentru a finaliza în cel mai scurt timp recoltatul orzului de toamnă și a declanșa, neîntîrziat, culesul grîului. Sîmbătă și duminică s-a lucrat intens la seceriș, cele mai înalte ritmuri înregistrîndu-se în C.U.A.S.C. Ștefănești, Grădiștea, Periș și alte zone ale sectorului. Cu toate că duminică după-amiază și luni timpul a devenit din nou instabil, formațiile de combine n-au părăsit taberele de cîmp; specialiștii, mecanizatorii, toți cei ce răspund de bunul mers al lucrărilor de vară urmăresc, permanent, starea culturilor și a terenului, astfel ca secerișul orzului să fie reluat imediat, cu toate forțele existente. În același timp, se urmărește eliberatul operativ de paie al terenurilor, trecîndu-se la pregătirea lor și la semănatul culturilor duble și succesive.

În Sectorul agricol Ilfov se acționează, trebuie să se acționeze neîntrerupt și în grădini, pentru a se obține, așa cum a subliniat secretarul general al partidului, cu prilejul recentei vizite de lucru, producții și mai mari de legume, îndeosebi la cultura tomatelor, ceea ce contribuie la mărirea veniturilor cooperativelor agricole și ale cooperatorilor, la consolidarea economică a unităților.

Vă prezentăm în cele ce urmează secvențe ale muncii ce se desfășoară în unitățile agricole din comuna Pantelimon.

Nici un bob să nu se piardă!

... Fiecare oră bună de lucru, folosită din plin pentru strîngerea grabnică și punerea la adăpost a recoltei și trecerea la pregătirea și semănatul culturilor duble și succesive prevăzute în plan. Acesta este comandamentul sub semnul căruia se desfășoară campania de seceriș și la *C.A.P. PANTELIMON*. „Orzul din noua recoltă — ne spunea inginerul șef *Constantin Berindea*, în timp ce urmărea încărcarea, din mers, a unei noi remorci ce avea să fie expediată, imediat, către baza de recepție — este, iată, foarte frumos. Și foarte curat. Tocmai de aceea trebuie să acționăm cu toate forțele, cu responsabilitate sporită

Nicolae FLORIAN
Marian GHIOLDUȘ

(Continuare în pag. a II-a)

Ancheta noastră, pornind de la o sesizare

Întreținerea ascensoarelor nu trebuie să se oprească între... etajele formalismului!

Într-o sesizare adresată redacției, tovarășa Georgeta Naie (bd. Armata Poporului nr. 18, bloc 15A+B, sc. A, et. 14, ap. 83) ne semnalează o situație surprinzătoare: „De cîteva luni, nici unul din cele trei ascensoare cu care este înzestrat blocul nostru (de 15 etaje) nu funcționează. Sînt suferindă, ca mine sînt și alți locatari, și e lesne de înțeles ce înseamnă să urci pe scări, fie și numai o dată pe zi, etaje după etaje. Demersurile administrației noastre la „Ascensorul" au rămas fără rezultat".

Mărturisim, ne-a venit greu să credem că poate fi vorba de o asemenea lipsă de receptivitate din partea unei întreprinderi prestatoare de servicii, despre care știam că se preocupă de creșterea gradului de promptitudine în executarea lucrărilor, că urmărește cu rigoare, prin intermediul calculatorului, „starea de sănătate", să o numim așa, a fiecărui lift. Ne-am adresat, așadar, ing. Constantin State, directorul Întreprinderii „Ascensorul". Și ce aflăm?

— Într-adevăr, situația din imobilul respectiv este inacceptabilă, mai ales din punctul de vedere al locatarilor. Sîntem în ceea ce ne privește

Petru CALAPODESCU

(Continuare în pag. a II-a)

VĂ INFORMĂM DESPRE

Finalizarea unei noi porțiuni a șoselei de centură

Componentă de o deosebită importanță a sistemului rutier al Capitalei — aflat într-un proces de susținută modernizare — șoseaua de centură a intrat în stadiul final de amenajare; prin încheierea, în curînd, a lucrărilor la ultima porțiune ea va totaliza 70 km. Această porțiune este situată în partea de nord-vest a orașului, între pasajul rutier din Chitila și comuna Dragomirești, urmînd, paralel cu canalul colector Argeș — Colentina, un traseu de 6 650 m, căruia i se adaugă un drum de legătură cu zona industrială Chitila în lungime

Horia TABACU

(Continuare în pag. a III-a)

Eminescu și conștiința națională

În planul culturii, Eminescu reprezintă întruchiparea cea mai înaltă a geniului creator românesc. Sintetizînd sublim întregul nostru trecut cultural, limba vorbită în toate provinciile românești, sau fixată în cronici, acte civile, texte juridice și filologice, cunoscînd profund istoria națională, folclorul românesc, viața intimă a poporului, idealurile sale naționale, politice și sociale, etice și estetice, Eminescu s-a adeverit prin întreaga sa operă (lirică, epică, dramaturgică, publicistică) scriitorul național prin excelență și tocmai de aceea cel mai universal dintre toți cei care au scris vreodată în graiul „Mioriței". Dacă este adevărat — și nu văd de ce n-ar fi — faptul că un mare poet reprezintă o lume răsfrîntă într-un om, atunci Eminescu reflectă în el ceea ce se cheamă „lumea românească", universul nostru de gînduri și simțiri, idealurile noastre de viață, felul nostru propriu, distinct, de a fi, de a reacționa în fața spațiului și a timpului, în fața categoriilor fundamentale ale existenței. Așa cum un petic de cer, cu Luna și stelele sale, se oglindește pe luciul unui lac, tot așa viața unui popor se oglindește în opera unui scriitor național. Opera eminesciană reflectă și exprimă genial o lume românească originală cu coordonatele ei geografice, istorice și spirituale, cu marile ei idealuri naționale, de respectare a identității proprii, de suveranitate și independență; cu miturile, datinile, credințele și elementele distincte ce compun, într-o limbă ca un fagure de miere, portretul nostru etnopsihologic. Un portret inconfundabil, măreț în simplitatea lui, complex și profund peste care fulgeră melancoliile și jalea unor dureri fără leac, contrapunctate de increderea nețărmurită în destinul nostru istoric, precum vibrantele accente optimiste din „Ce-ți doresc eu ție, dulce Românie" unde steagurile tricolore sînt îndemnate să spună lumii „ce-i poporul mare, românesc"..

ION DODU BĂLAN

(Continuare în pag. a III-a)

PRODUCȚIA DE EXPORT – REALIZATĂ INTEGRAL, LA ÎNALT NIVEL CALITATIV

(Urmare din pag. 1)

materială, competența muncitorilor și a cadrelor tehnice) — la producția de articole și garnituri de mobilier. În acest cincinal produsele realizate aici au pătruns pe piața externă: seturi de mobilier de sufragerie au fost contractate, în importante cantități, cu firme importatoare din Franța, Italia și alte numeroase țări. Volumul producției de export a crescut sensibil: în conformitate cu sarcinile de plan și cu contractele încheiate, comparativ cu 1985, exportul din acest an va fi mai mare de 6,5 ori.

O primă și necesară garanție pentru atingerea acestei mobilizatoare cote au reprezentat-o constituirea și adaptarea în permanență a unei oferte sortimentale competitive. În ultima perioadă, s-au găsit noi soluții de valorificare superioară a masei lemnoase. Începînd de la proiectarea configurației modelului și croirea efectivă a acestuia după șabloane, pînă la procedeele de îmbinare și prelucrare a elementelor de mici dimensiuni (practic, resturile de cherestea), se are în vedere utilizarea la maximum a materialului disponibil. Totodată, cheresteaua de stejar este tot mai frecvent înlocuită de alte esențe, „înnobilate" prin diverse tehnologii specifice care asigură o sporire a eficienței. Rentabilitatea este astfel strîns îmbinată cu creșterea calității, cu îmbunătățirea aspectului estetic al produselor. Două exemple revelatoare asupra eficienței activității de creație: propus recent unor firme din Franța, un program de mic mobilier a fost acceptat și deja introdus în fabricație, urmînd a fi derulat pe întregul an; un altul angajează producția anului viitor.

Organizarea superioară și modernizarea fluxului tehnologic sînt o sursă esențială de perfecționare a întregii activități și, implicit, de sporire a competitivității produselor. Luîndu-se în considerație volumul solicitărilor partenerilor externi, o secție a fost specializată în execuția de mobilier pentru export. Promovarea pe scară largă a elementelor tipizate adîncește necontenit această specializare, cu deosebite avantaje în ceea ce privește creșterea productivității muncii. La montaj, fluxul a fost, de asemenea, reorganizat în întregime pe grupe de mobilier și gabarite. Pe cele 4 noi linii de asamblare, dotate cu prese, se lucrează acum în condiții optimizate. Diversificarea dotărilor tehnice (noi mașini de frezat, agregatul de furniruit canturi, instalația de pulverizare tip airless etc.) au fost completate cu instalații realizate prin autodotare (dispozitivul pneumatic de coborît reperele de pe masa de montaj, cabina de aplicat baiț prin pulverizare etc.) Eficiența măsurilor de modernizare este evidentă la tot pasul, constituind un îndemn pentru stabilirea de noi obiective, de o sporită complexitate tehnică. La o serie de operații productivitatea muncii a sporit cu 20—40 la sută.

Toate aceste multiple eforturi pe linia dinamizării creației proprii, a noului tehnic și tehnologic în general sînt înnobilate la rîndul lor de spiritul de exigență și răspunderea cu care se acționează în toate compartimentele unității și care, de fapt, constituie la I.C.R.Tv. cel mai sigur temei al unor noi și remarcabile rezultate în muncă. Avînd permanent în obiectiv, ca semn al ambiției și autodepășirii, ridicarea prestigiului „mărcii fabricii", colectivul este ferm hotărît să întregească un bogat bilanț al activității productive în cinstea marilor evenimente politice din viața poporului și partidului — aniversarea a 45 de ani de la actul istoric din August 1944 și Congresul al XIV-lea al P.C.R.

SECERIȘUL ORZULUI – încheiat cu maximă operativitate!

(Urmare din pag. 1)

pentru ca nici un bob să nu se piardă. Mai ales acum, cînd aversele și-au făcut din nou apariția. Urmărind, clipă de clipă, situația din teren, cu combinele gata să intre în lan de îndată ce condițiile meteorologice permit acest lucru sîntem convinși că putem reduce la maximum perioada recoltatului, trecînd cu bine această primă „probă de foc" a secerișului".

Într-adevăr, și la Pantelimon — ca și în multe alte localități ilfovene — recoltarea cît mai grabnică a orzului, transportarea lui imediată la bazele de recepție și, deopotrivă, eliberarea și pregătirea terenurilor pentru semănatul culturilor duble și succesive prevăzute în plan constituie de altfel preocuparea de căpătîi a întregii suflări a cooperativei, a tuturor locuitorilor comunei. Începînd cu specialiștii unității, prezenți tot timpul în „punctele fierbinți" ale ariei, continuînd cu combinerii (între care i-am aminti pe *Ion Năstase, Ilarion Tudose, Constantin Lascu* și *Constantin Malciu)* și șoferii de pe mijloacele de transport și încheind cu secerătorii și cosașii folosiți acolo unde nu pot intra combinele, toți sînt mobilizați să încheie recoltatul orzului. „Pregătite minuțios în secția noastră de mecanizare, cu participarea permanentă a celor care lucrează pe ele, combinele dau, cum ne așteptam de altfel, randament maxim. Pînă acum nu s-a ivit la nici una dintre ele nici o defecțiune, ceea ce permite strîngerea rapidă, fără pierderi a recoltei. Oricum însă, mecanicii de pe atelierele mobile, aflate în permanență la capătul lanului și dotate cu tot ceea ce este necesar pentru remedierea eventualelor deficiențe, sînt gata să intervină operativ. „S-au luat, de asemenea, măsuri — a continuat inginerul șef — pentru ca toate utilajele folosite (care sînt umplute, din mers, din buncărele combinelor) la transportul orzului și, apoi, al griului să fie etanșate perfect pentru a se evita orice pierdere".

...Cele cinci combine, cu masa de tăiere bine reglată, au intrat — după o scurtă „pauză" impusă de o nouă aversă — din nou în lanul de orz. Alături însă, pe suprafața deja recoltată de pe tarlaua „Bora" presele de balotat și, în urma lor, tractoarele echipate cu discuri și grape stelate pregătesc deja „frontul de lucru" pentru semănători. O „secvență", dintre multe altele, surprinsă la C.A.P. Pantelimon. Întîlnită însă în majoritatea unităților din Sectorul agricol Ilfov, unde, din zori și pînă la lăsarea întunericului, se lucrează în flux continuu, cu toate forțele, atît pentru strîngerea noii recolte cît și pentru pregătirea celei viitoare.

Curier cetățenesc

● PENTRU VESTIMENTAȚIA DE VARĂ la marele magazin „Cocor" au fost puse în vînzare o serie de loturi de mărfuri, între care se evidențiază noile modele de rochii și fuste realizate de I. C. Bacău și I. C. Craiova, bluzele tip bumbac — flotir — pentru copii, primite de la cooperativa „Meșteșugarul" — Buftea, sandalele pentru femei — model Novipel — realizate la Lugoj și diverse țesături pentru rochii, fuste și bluze de la I. T. Dacia. ● O AGENȚIE DE VOIAJ C.F.R. va fi dată în folosință în zona Pieței Unirii. Pentru bucureștenii aflați în vacanță amintim că s-au deschis agențiile sezoniere de pe litoral — la Mamaia, Eforie Sud, Techirghiol și Venus. În stațiunea balneoclimaterică Voineasa funcționează din acest an o unitate permanentă. Agenții de voiaj urmează să funcționeze și la Vatra Dornei și Moneasa. ● PENTRU AGREMENTUL NAUTIC, în cadrul complexului „Lebăda" de pe insula Pantelimon își va începe activitatea un club sportiv. În aceste zile se montează instalația de teleschi al cărei traseu are o lungime de circa 500 m. Într-o clădire anexă a hotelului se amenajează o popicărie automată cu două piste, săli de biliard, jocuri mecanice și distractive. ● NOI UNITĂȚI „NUFĂRUL" au fost înființate în acest an în bd. Gh. Dimitrov, bl. D-21 și bd. Tudor Vladimirescu, bl. P-32 și se preconizează deschiderea uneia cu profil similar, de spălătorie și curățătorie chimică, în zona complexului comercial agroindustrial Floreasca. ● DE CÎTEVA ZILE, sub firma I.C.L. Textila 2 s-a deschis în calea Rahovei nr. 293, bl. 81 A un magazin cu profil de mercerie-parfumerie. ● „SIN" ESTE DENUMIREA INSECTICIDULUI împotriva țînțarilor, produs de Întreprinderea „Farmec" din Cluj-Napoca și care poate fi procurat din magazinele aprovizionate de I.C.R.M. ● CÎTEVA ADRESE unde putem apela pentru reparații la confecții, inclusiv cele mici, cum ar fi coaserea unor nasturi: bd. Constructorilor nr. 2—4, str. Hrisovului nr. 2, str. Liviu Rebreanu nr. 43 și calea Moșilor nr. 274 ● UN NOU CENTRU DE ACHIZIȚII pentru cei care doresc să valorifice lucrări de grafică, hărți, albume, cărți, vederi s-a deschis recent în bd. Republicii nr. 72. ● CE NU ȘTIU DĂUNĂTORII? Este vremea florilor de tei. Frumusețea lor de aromă, răspîndită cu dărnicie din coroanele bogate, ne bucură plimbările pe aleile parcurilor, primenește „respirația" marilor artere de circulație. În mod firesc școlile, cetățenii se preocupă în aceste zile și de strîngerea, în zone anume stabilite, cu grija pentru a nu știrbi integritatea arborilor, a florilor — una din resursele farmaciei naturii. Dar iată că tot acum au apărut și „dăunătorii" — inși certați cu educația civică — ce schilodesc teii, rupînd, pentru a le fi mai ușoară culegerea, crengile. Astfel de cazuri au fost depistate și sancționate pe măsură, sever, de lucrătorii D.D.P. în parcurile Tineretului și Herăstrău, pe calea Șerban Vodă și bd. Poligrafiei. De altfel, în aceste locuri colectarea florilor de tei nu este indicată, în perioadele anterioare arborii fiind stropiți cu substanțe toxice împotriva dăunătorilor. Împotriva celor obișnuiți care, după cum se vede, nu sînt din păcate singurii...

Rubrică redactată de
Mihai BĂRBULESCU

Întreținerea ascensoarelor nu trebuie să se oprească între... etajele formalismului!

(Urmare din pag. 1)

gata să efectuăm imediat lucrările necesare. Trebuie să precizez însă încă o dată — de altfel, am mai făcut-o chiar prin intermediul ziarului „Informația" — o problemă elementară, esențială. Ca orice unitate de prestații, nu putem executa o lucrare al cărei deviz... nu ni se achită! Este exact cazul blocului respectiv (și, din păcate, nu singurul). De altfel, asociația a și reziliat încă din 1987 contractul de întreținere pentru liftul de mare capacitate (necesar inclusiv transportării unor obiecte mai grele sau mai voluminoase), acesta fiind ca atare scos din funcțiune, ceea ce a dus la suprasolicitarea și la defectarea celorlalte două — mici. Repet: de îndată ce beneficiarii — în cazul de față, blocul fiind proprietate mixtă, asociația și I.C.R.A.L. — finanțează lucrările, vom asigura repunerea în funcțiune a ascensoarelor.

Continuăm investigația la I.C.R.A.L. „Giulești", unde directorul întreprinderii, ing. Alexandru Anca, a dispus cercetarea exigentă și operativă a sesizării. Constatările? Ni le relatează ing. Alecu Hîrleață, responsabil cu această problematică:

— Locatarii sînt îndreptățiți să acuze nefuncționarea lifturilor. Nu însă și... asociația în sine care, deținînd ponderea proprietății (71 la sută, față de 29 la sută, partea noastră), trebuia să vireze întreaga sumă către „Ascensorul", urmînd ca noi să returnăm cota ce ne revine.

— I.C.R.A.L. însă, indiferent dacă un bloc e proprietatea sa sau a locatarilor, este și for metodologic și de îndrumare a asociațiilor. În această calitate, nu s-ar cuveni să interveniți cu mai multă fermitate?

— Așa este și ne vom preocupa, cu sprijinul consiliului popular al sectorului, mai exigent de această asociație, a cărei situație financiară, din propria ei culpă, este precară, ceea ce a determinat și neachitarea la timp a devizului estimativ.

Revenim la... punctul de plecare, în dialog cu administratorul asociației, tovarășul Alecu Vladu:

— Avem, e adevărat, necazuri cu „Ascensorul", care, îmi mențin părerea, nu își onorează întotdeauna cu maximă promptitudine îndatoririle. De asemenea, nici I.C.R.A.L. „Giulești" nu manifestă suficientă receptivitate: abia după 7 luni și după ce nu ne-a răspuns la trei sesizări, ne-a remis suma cu care trebuia să contribuie la achitarea unui deviz. Avem greutăți și cu o serie de locatari, care nu participă, așa cum este obligatoriu, cu rigoare și operativitate, la constituirea fondurilor necesare bunei întrețineri a instalațiilor imobilului. Se impune deci din partea comitetului asociației o reacție fermă în acest sens, așa cum am și început să procedăm.

...Da, într-adevăr, în această asociație există probleme complexe, a căror soluționare presupune și intervenția sectorului de îndrumare a activității obștești din Consiliul popular al sectorului 6.

Să reluăm însă chestiunea ascensoarelor. Nu întîmplător am detaliat „istoria" celor din blocul amintit. La conducerea Întreprinderii „Ascensorul", calculatorul despre care vorbeam este fără echivoc: în ziua de 9 iunie, 1610 ascensoare din blocurile proprietate I.C.R.A.L. aveau ciclul de întreținere depășit; alte 400 se aflau în aceeași situație, în blocuri proprietate personală. 500 dintre aceste lifturi erau pur și simplu în stare de nefuncționare. Cauza generală? Neachitarea costului prestațiilor. Paradoxal, întreprinderea avînd capacitate de lucru suficientă, este nevoită — spre a-și îndeplini sarcinile de plan — să preia comenzi din alte localități. Sîntem convinși — și este necesar — ca, printr-o analiză clară, exigentă și desfășurată într-un spirit de cooperare autentic, lipsit de formalism, a factorilor responsabili — în primul rînd D.G.D.A.L., ca for tutelar al I.C.R.A.L. ale sectoarelor, și „Ascensorul", ca prestator — pot fi găsite și aplicate operativ măsurile tehnico-organizatorice care se impun pentru rezolvarea acestei probleme de larg interes.

ACCENTE *Un „deșteptător" nedorit*

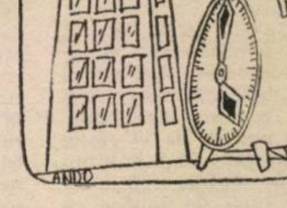

În vara anului trecut, la blocul D4 din str. Tg. Neamț nr. 16, în cartierul Drumul Taberei, a apărut o defecțiune la coloana de apă ce vine de la punctul termic 3/7. Așa se face că în momentul cînd, dimineața la ora 5, se pornesc pompele, apa iese prin spărtura existentă în conductă, sub presiune, provocînd, în afară de inundarea căminului, un zgomot strident care se propagă în întregul bloc. Din acest motiv, în fiecare dimineață — indiferent dacă e zi de lucru sau de sărbătoare — „deșteptarea" să dă automat, la 5, indiferent de ora la care locatarii vor începe programul de muncă. Evident, faptul nu a rămas fără urmări. S-a reclamat la Dispeceratul de termoficare din Drumul Taberei — reclamație rămasă fără efect, iar apoi la dispeceratul central al G.I.G.C. — apelul materializîndu-se în sosirea, după un timp, a unui excavator care, în doi timpi și trei mișcări, încercînd să dreagă... a deteriorat coloana electrică, locatarii rămînînd și fără curent vreo două zile. Excavatorul a plecat, au sosit cei de la I.D.E.B. și au reparat rețeaua, iar lucrările au rămas ca pînă atunci: adică „deșteptarea" a continuat să se dea, invariabil, la ora 5, iar apa să se ducă pe... apa sîmbetei și doar în mică măsură acolo unde trebuie, adică în apartamente.

Și, pentru că în curînd se împlinește un an de la producerea defecțiunii, locatarii — în numele cărora ne scrie Corneliu Droc (ap. 16) — ar dori ca „evenimentul" să fie marcat de fireasca remediere a „deșteptătorului" nedorit din strada Tg. Neamț. (O. Andronic)

INFORM[...]
publ[...]

SCHIMB apart[...] uă camere, dec[...] bloc 4 etaje Ri[...] tina cu apartan[...] mere, 55.05.54.
SCHIMB garso[...] 1 Mai, et. 3, cu [...] mere, același ca[...] 47.46.82.
APARTAMENT[...] mere, decomand[...] Vitan, cu simil[...] Est, Colentina, [...] mon, împrejuri[...]

VÎND Aro 10.4[...] 1.66.33, 923/1.66.76 [...] rele 20—22.
VÎND Moskvic[...] bastru, 50.000 [...] 42.82.06.
VÎND Dacia B[...] km, două boxe [...] W. Cumpăr ben[...] tofon Agfa, cas[...] 954/3.53.77.
VÎND Dacia [...] 77.75.88.
VÎND Dacia 1[...] nabil stare foa[...] Aștept provin[...] 44.58.66, toată zi[...]
VÎND Dacia [...] Tel. 931/4.65.22.
VÎND apartar[...] camere coman[...] 2, et. 8, Berceni [...] Tel. 73.25.78.
VÎND casă [...] gaze, str. Mr. C[...] 35.72.57, după o[...]
VÎND conven[...] tament două ca[...] comandate, me[...] tor. Tel. 78.71.8[...]
VÎND linoleu[...] imitație parch[...] 17.76.83.
VÎND cățel [...] din părinți cam[...] 924/3.38.75.
VÎND moto[...] Solo, excepțion[...] 88.42.32.
VÎND saltele [...] zegras, plasă [...] țevi din fier, ca[...] piei nutrie, sac[...] Tel. 84.84.18.
VÎND butelie [...] tri, Tel. 72.00.55.
PREDAU cont[...] tament două ca[...] decomandat. P[...] achitat 70%. Cu[...] nouă. Tel. 6[...] 55.95.93.
PREDAU cont[...] tament două ca[...] trou Sălăjan, 1[...] 90.000 km perf[...] Tel. 44.61.13.
VÎND Dacia [...] fabricație 19[...] 79.33.34.
PREDAU cont[...] tament două ca[...] fort I, bd. C-t[...] veanu. 84.07.13.

CUMPĂR frig[...] 240 l, nou, rob[...] cătărie cu mixe[...] cător de fru[...] 85.65.94.
CUMPĂR tele[...] lor și videocase[...] Tel. 69.81.63.

CĂUTĂM gars[...] mobilată, zone [...] Taberei, Moșil[...] 74.75.11.

TEATRUL [...] organizează în [...] marți, 27 iunie [...] 10,00 concurs [...] parea următoa[...] turi:
— 1 post acto[...] păpuși (cat. [...] medii).
— 2 posturi [...] nografi (ultima [...]
Condiție obliga[...] miciliul stabil [...] piul București.
Înscrierile se [...] data de 24 iuni[...] tariatul teatru[...] Eremia Grigores[...] tor I). Telefon [...]
C.H.R. Ambas[...] drează: electric[...] latori, lăcătuși [...] tinichigii, timp[...] gravi, zidari, a[...] pătari. Condiții[...] drare conform [...] 1971. Relații su[...] la biroul pers[...] fon 13.13.50.
ADMINISTRAT[...] Stat Loto-Pro[...] sucursala m[...] București, cale[...] 20, sector 3, î[...] vînzători volant[...] nenți și pensio[...] de vîrstă și [...] gradul II, pentr[...] stradală a lozu[...] în conformitate [...] 12/1971 și a De[...] 1980 și domiciliu[...] rești.
Relații suplim[...] telefonul: 14.59[...]
FABRICA Be[...] declară nule fi[...] te autorizațiile [...] nare seriile: C[...] B — 445715; B[...] B — 445718.
TĂBĂCĂRIA [...] Jilava, str. [...] Giurgiului nr. [...] fon 86.65.20. [...] încadrează con[...] nr. 12/1971, cu[...] în București:
— inginer me[...]
— economist
— autostivuito[...] zați categ. IV
— automacara [...] zat categ. IV—
— autoîncărcă[...] Fadromă categ.

CENTENAR EMINESCU

Vernisajul expoziției de carte, documente și artă consacrată poetului național

În Capitală s-a deschis, luni, la Sala Dalles, „Expoziția de carte, documente și artă consacrată centenarului Mihai Eminescu".

La vernisaj au participat membri ai guvernului, reprezentanți ai conducerii Academiei Republicii Socialiste România, activiști de partid și de stat, oameni de cultură și artă, un numeros public.

Cuvîntul de deschidere a fost rostit de tovarășa Suzana Gâdea, membru supleant al Comitetului Politic Executiv, al C.C. al P.C.R., președintele Consiliului Culturii și Educației Socialiste.

În acest cadru au fost subliniate aleasa prețuire de care s-a bucurat și se bucură opera lui Mihai Eminescu în anii construcției socialiste — expresie a politicii partidului și statului nostru de valorificare a tezaurului cultural național —, impresionanta sa răspîndire în masele de cititori din țară și de peste hotare.

Au fost relevate semnificația creației eminesciene în spațiul culturii naționale și universale, originalitatea liricii sale, ca expresie desăvîrșită a spiritualității românești, profunzimea imaginii și frumusețea cuvîntului scris.

Expoziția ilustrează, prin intermediul paginii scrise și tipărite, al documentelor autentice, viața și opera lui Mihai Eminescu, universul atît de specific al creației sale literare. Sînt expuse opere reprezentative create de înaintași ce încorporează valori distincte, idei și virtuți artistice pe care poetul le-a așezat la temelia formației sale de intelectual și patriot.

Creația monumentală a marelui nostru poet național este prezentată în cadrul acestei expoziții prin intermediul celor peste o sută de ediții apărute într-un mare număr de serii și colecții, într-un tiraj total de peste șaptezeci de milioane de exemplare, cuprinzînd poezie, proză, teatru, publicistică, filozofie, precum și prin lucrări critice și de istorie literară aparținînd unor exegeți de seamă ai operei eminesciene — Titu Maiorescu, G. Călinescu, Eugen Lovinescu, Tudor Vianu, Perpessicius și alții. Un loc aparte în expoziție îl ocupă seria de „Opere", impunătoarea ediție critică, realizată în 16 tomuri, monument de seamă închinat poetului național.

Sînt expuse, totodată, traduceri din lirica eminesciană publicată în străinătate, ediții bilingve, precum și studii de critică și istorie literară ale unor cercetători de peste hotare privind opera și activitatea marelui poet român. Reține atenția, de asemenea, numeroase acte și documente, stampe, fotografii de epocă, constituind mărturii de însemnătate deosebită despre principalele momente ale vieții și activității lui Mihai Eminescu.

Colecția de manuscrise și de facsimile după manuscrise expusă aici se constituie într-o copleșitoare demonstrație a adevărului că Eminescu a trudit enorm la modelarea fiecărui vers, la șlefuirea expresiei poetice pînă la atingerea perfecțiunii artistice.

Chipul poetului, universul său liric au constituit surse nesecate de inspirație pentru creatorii de artă. Lucrările de pictură și sculptură, de grafică de carte expuse în cadrul acestei expoziții omagiale, purtînd semnături ale unor artiști reprezentativi, oferă o cuprinzătoare imagine asupra universalității operei eminesciene, a valorilor sale perene transmise din generație în generație.

Scrisoarea III

(fragment)

După vremuri mulți veniră, începînd cu acel oaspe,
Ce din vechi se pomenește, cu Dariu a lui Istaspe ;
Mulți durară, după vremuri, peste Dunăre vrun pod,
De-au trecut cu spaima lumii și mulțime de norod ;
Împărați pe care lumea nu putea să-i mai încapă
Au venit și-n țara noastră de-au cerut pămînt și apă —
Și nu voi ca să mă laud, nici că voi să te-nspăimînt,
Cum veniră, se făcură toți o apă și-un pămînt.
Te fălești că înainte-ți răsturnat-ai valvîrtej
Oștile leite-n zale de-mpărați și de viteji ?
Tu te lauzi că Apusul înainte ți s-a pus ?
Ce-i mina pe ei în luptă, ce-au voit acel Apus ?
Laurii voiau să-i smulgă de pe fruntea ta de fier,
A credinții biruință căta orice cavaler.
Eu ? Îmi apăr sărăcia și nevoile și neamul...
Și de-aceea tot ce mișcă-n țara asta, riul, ramul,
Mi-e prieten numai mie, iară ție dușman este,
Dușmănit vei fi de toate, făr-a prinde chiar de veste ;
N-avem oști, dară iubirea de moșie e un zid
Care nu se-nfiorează de-a ta faimă, Baiazid !

● Sub egida Bibliotecii Academiei Republicii Socialiste România, luni s-a deschis expoziția omagială „Manuscrisele și edițiile eminesciene". Sînt prezentate peste 500 de exponate — manuscrise, corespondențe cu familia și cei apropiați, fotografii originale, ediții apărute în timpul vieții poetului, precum și majoritatea tipăriturilor eminesciene — elemente ce întregesc biografia poetului național și universal și contribuie la cunoașterea mai aprofundată a monumentalei sale opere.

În alocuțiunile rostite cu acest prilej au fost scoase în evidență actualitatea poeziei și gîndirii eminesciene, măreția și frumusețea operei luceafărului poeziei românești.

Eminescu și conștiința națională

(Urmare din pag. 1)

Acest lucru l-a făcut în primul rînd Eminescu. A spus lumii, ca nimeni altul, cine și cum sîntem, ca descendenți din daci și din romani, ce credem despre geneza lumii, despre spațiu și timp, despre viață și moarte, despre iubire și despre raporturile noastre cu natura și cu alte popoare, despre vremelnicie și veșnicie, despre marii noștri voievozi și precursori, despre împărați și proletari, despre pace și război, despre patrie și patriotism, despre fapta creatoare a insului din popor și despre omul de geniu, despre viciu și despre virtute, căci, pentru el, „dreptatea, libertatea nu sînt numai un nume", iar năzuința-i arzătoare era de-a vedea „poporul împărat".

Aparținînd organic ființei noastre naționale, Eminescu a vibrat la toate durerile, bucuriile și frămîntările poporului nostru. El a ridicat limba poetică românească pe culmi nebănuite, imprimîndu-și grandioasa lui personalitate în fiecare articulație a ei.

De la el încoace, rostim cuvintele limbii române cu sporul de expresivitate dezvăluită de pana lui genială.

De la el încoace, avem altă imagine asupra lumii și lumilor, asupra macro și microcosmosului, asupra naturii, care de la el încoace poartă în ea ceva din sufletul său zbuciumat și răscolit de gînduri.

Eminescu rămîne în eternitate poetul național al românilor și ultimul mare romantic din literatura universală.

CABINETUL DE ORIENTARE ȘCOLARĂ AL „INFORMAȚIEI"

Unde mergem în treapta I de liceu?

A mai rămas puțin timp pînă cînd cei 33 140 de absolvenți ai clasei a VIII-a vor trebui să opteze pentru unul din cele 75 de profiluri existente în treapta I a învățămîntului liceal bucureștean. Pornind de la faptul că alegerea viitoarei profesii — act de mare importanță socială — trebuie să se armonizeze, în cel mai înalt grad, cu aptitudinile, posibilitățile reale ale tinerilor, dar și cu necesarul de cadre pentru economia bucureșteană, pentru a veni în sprijinul absolvenților ciclului gimnazial, ziarul nostru a prezentat în ultima perioadă mai multe profiluri și meserii ce pot fi însușite în cele 86 de licee ale Capitalei. În cele ce urmează, vom prezenta un alt profil, solicitat de un mare număr de tineri.

Astăzi, Liceul Agroindustrial Ciorogîrla

Unitate de tradiție în rețeaua învățămîntului agricol și industrial, liceul pregătește cadre calificate pentru cîteva sectoare de bază din agricultură. Pentru următorul an de studiu — după cum ne preciza *prof. Petre Lăzărescu, directorul liceului* — se primesc înscrieri pentru *treapta I* la profilurile: ● *agroindustrial* ● *electrotehnică* ● *economic pentru agricultură*. Aceste trei mari domenii de specialitate asigură însușirea de către tineri a cunoștințelor teoretice și de specialitate de bază necesare domeniului atît de complex al agriculturii. Întregul proces instructiv-educativ se desfășoară — atît la disciplinele fundamentale, cît și la cele de tehnologia meseriei — în cadrul celor *15 cabinete* și *laboratoare* ce beneficiază de dotări adecvate și mijloace moderne de învățămînt care înlesnesc elevilor asimilarea noilor cunoștințe. Datorită bunei colaborări care există între conducerea Stațiunii de Mecanizare a Agriculturii și cea a liceului, laboratoarele de tehnologie — cel *de motoare, de mașini agricole, de tractoare* — au un grad sporit de dotare cu machete funcționale, aparatură și instalații adecvate programelor de specialitate la disciplinele de profil. Iar colaborarea permanentă existentă între catedrele de matematică, fizică, chimie și biologie, și cele de la disciplinele de tehnologia meseriei se regăsește în ponderea ridicată a predării interdisciplinare, cu influențe benefice asupra creșterii calitative a întregului proces de instrucție și educație.

Tinerii care absolvă cursurile clasei a X-a au posibilitatea de a-și continua pregătirea de specialitate fie urmînd *școala profesională* cu durata de un an și jumătate în meseria ● *mecanic agricol* fie susținînd concurs de admitere în *treapta a doua de liceu* la meseriile ● *mecanic agricol* ● *electromecanic*, ● *mecanic mașini și utilaje* — meserii cu un grad crescut de specializare. Un accent deosebit în pregătirea viitorilor specialiști agricoli se pune, aici, pe pregătirea lor profesională. Aceasta se realizează atît în cele *4 ateliere-școlare proprii* (de lăcătușărie, electrotehnică și mecanică agricolă), cît și în atelierele secției de mecanizare a agriculturii. Elevii de la profilul mecanică agricolă obțin o *dublă specializare* în sensul că în afara *carnetului de conducere a tractorului*, pot lua și *carnet de conducere pentru categoriile B, C, D, E, F*, liceul dispunînd, în acest sens, de *poligon de conducere* și *parc propriu de mașini*.

Tuturor absolvenților li se asigură locuri de muncă în unitățile SMA și IAS

Relații suplimentare pot fi obținute la sediul liceului în comuna Ciorogîrla sau la *telefon 15.91 14*

Aurel GHIMPU

Finalizarea unei noi porțiuni a șoselei de centură

(Urmare din pag 1)

de 1 200 m. Construirea acestei noi artere rutiere a presupus traversarea, prin poduri la sol, a unor conducte de irigații, în apropierea localității Rudeni și a C.A.P. Rudeni, ca și a unui apeduct. În partea din comuna Dragomirești, la confluența cu șoseaua existentă, se află în curs de amenajare un pod cu o deschidere de 24 m, care dublează, de fapt, actualul pasaj de peste calea ferată București — Constanța.

În prezent, constructorii din cadrul brigăzilor nr. 1 și 2 ale A.D.P. Brașov — care au realizat în Capitală numeroase obiective, inclusiv poduri peste rîul Dîmbovița — devansînd termenele stabilite inițial, lucrează la turnarea betonului pe calea rutieră, la hidroizolația de la podul la sol, care traversează apeductul și la lărgirea pasajului de legătură cu drumul din apropierea localității Dragomirești. Acesta va fi terminat la toamnă, pînă atunci recurgîndu-se la un acces provizoriu.

Prin finalizarea acestei porțiuni din șoseaua de centură, traficul rutier în jurul orașului se va îmbunătăți substanțial, utilizarea acestui drum asigurînd atît o circulație fluentă, cît și descongestionarea unor importante artere din perimetrul urban. În al doilea rînd, drumul la care ne referim oferă posibilități de acces rapid spre Tîrgoviște și Pitești.

SPORT Tragerea la sorți a sferturilor de finală din „Cupa României" la fotbal

Ieri la amiază, la sediul federației de specialitate, a avut loc tragerea la sorți a meciurilor din sferturile de finală ale „Cupei României" la fotbal, competiție care se desfășoară sub însemnele „Daciadei". De la bun început să precizăm că toate cele patru divizionare A bucureștene, calificate în această fază a întrecerii, au șanse teoretice și practice de a continua cursa în corpore deoarece sorții nu au decis nici o întîlnire între reprezentantele Capitalei !

STEAUA, deținătoarea „Cupei", va întîlni pe UNIREA SLOBOZIA, din divizia C; Victoria și Rapid vor avea ca adversare reprezentante ale eșalonului secund, VICTORIA va juca cu GLORIA BISTRIȚA, iar RAPID cu GLORIA BUZĂU, în timp ce, în singurul meci care opune două colege de „A", DINAMO va primi replica formației S.C. BACĂU.

Să reamintim că sferturile de finală sînt programate *joi 22 iunie*, de la ora 17, deci după încheierea campionatului diviziei A, și că ele se vor disputa pe terenuri neutre, regulamentul precizînd că, în caz de egalitate după 90 de minute, se vor disputa două reprize a cîte 15 minute de prelungiri, iar în eventualitatea menținerii egalității, departajarea se va face prin executarea loviturilor de la 11 metri.

● IERI, ÎN PRIMA MANȘĂ a finalei celei de-a X-a ediții a „Cupei României", la handbal masculin, la Baia Mare, s-au întîlnit formațiile *H.C. Minaur* și *Steaua*. Rezultat, 24—23 (14—13) pentru băimăreni. Meciul retur este programat joi (de la ora 17,30) în sala Floreasca. ● LA SFÎRȘITUL ACESTEI SĂPTĂMÎNI, echipa feminină de volei a *României* va participa la turneul de calificare pentru faza finală a C.E. Reprezentativa noastră va evolua în Franța, unde va întîlni selecționatele *Greciei* (vineri), *Elveției* (sîmbătă) și *Franței* (duminică).

Au luat sfîrșit întrecerile categoriei „Onoare"

Punct final în categoria „Onoare" la fotbal. Titlul de campioană a Capitalei, după o adevărată întrecere-maraton (38 etape), a revenit, conform așteptărilor, formației MECOS. Este un succes meritat și așteptat de aproape două decenii de suporteri, succes care îi conferă echipei dreptul de a lua parte la barajul pentru divizia C. Revenind la campionat, de subliniat că MECOS a dominat net întrecerea datorită puternicului start luat, încheind turul cu 14 p avans, pentru ca, la capătul competiției, să aibă 16 p mai mult decît a doua clasată ! La notabila performanță a MECOS-ului, merite au în egală măsură atît formația de seniori (cu 3 p pentru victorie), cît și cea de juniori (cu 2 p pentru succes) care au încheiat pe primul loc în clasamentele separate.

Pe locul secund, s-a situat I.M.U.C. Șoimii care a talonat-o în permanență pe lideră, fără sorți de izbîndă însă, din cauza unor neprevăzute eșecuri. Oricum, treapta a doua ocupată de I.M.U.C. este meritorie. În privința lui I.C.M.E. (o statornică prezență pe locuri fruntașe), aceasta a scăpat „printre degete" locul 3 în favoarea Voinței care a avut un finiș mai bun (chiar dacă a realizat unele rezultate... imprevizibile).

Revelatoare evoluțiile și pozițiile ocupate de formațiile Mașini unelte, Vulcan, Gloria și, în special, Granitul (aceasta, mult timp, situată în zona ultimelor locuri). Sub așteptări — randamentul echipelor Calculatorul, Laromet, Aversa și I.A.B. Pantelimon. În rest, Electroaparataj, URBIS (cu juniori de slabă valoare în tur), Electromagnetica și Electra au evitat locurile codașe abia în ultima etapă ! După Flacăra roșie, posibilă retrogradată, se află Prefabricate, Automecanica și Diamantul.

Ultima etapă (cu mari suprize) s-a soldat cu rezultatele: Prefabricate — Voința 3—2 și 1—4; Mașini unelte — Aversa 3—1 și 1—0 ; URBIS — Laromet 2—0 și 5—3; I.C.M.E. — I.M.U.C. Șoimii 2—1 și 8—0 ; Calculatorul — Electroaparataj 1—2 și 1—3; MECOS — Gloria 5—1 și 4—2 ; Flacăra roșie — Electra 0—0 și 1—1 ; I.A.B. — Granitul 0—2 și 0—2 ; Electromagnetica — Automecanica 3—1 și 2—1 ; Diamantul — Vulcan 1—3 și 1—1.

CLASAMENTUL GENERAL

1. MECOS	76	49	11	16	185—	90	134
2. I.M.U.C.	76	45	9	22	129—	92	118
3. Voința	76	42	13	21	134—	68	114
4. I.C.M.E.	76	39	17	20	130—	72	112
5. M. Unelte	76	36	16	24	107—	87	106
6. Calculatorul	76	36	12	28	116—	84	104
7. Vulcan	76	33	15	28	119—110		98
8. Laromet	76	32	17	28	120—	94	97
9. Gloria	76	32	9	35	102—114		90
10. Aversa	76	33	8	35	141—125		89
11. I.A.B. Pant.	76	31	12	33	117—104		88
12. Granitul	76	31	9	36	105—118		87
13. El.-Aparataj	76	32	6	38	100—110		86
14. URBIS	76	27	12	37	103—125		86
15. Electromagnetica	76	30	11	35	105—126		85
16. Electra	76	27	18	31	95—129		84
17. Flacăra Roșie	76	27	17	32	109—131		83
18. Prefabricate	76	22	11	43	69—141		71
19. Automecanica	76	21	11	44	96—149		65
20. Diamantul	76	14	10	52	70—183		42

Schimb de mesaje între tovarășul Nicolae Ceaușescu și tovarășul Jambîn Batmunh

ULAN BATOR — Din partea tovarășului Nicolae Ceaușescu, secretar general al Partidului Comunist Român, președintele Republicii Socialiste România, au fost transmise tovarășului Jambin Batmunh, secretar general al Comitetului Central al Partidului Popular Revoluționar Mongol, președintele Prezidiului Marelui Hural Popular al Republicii Populare Mongole, un călduros salut și cele mai bune urări de progres și prosperitate pentru poporul mongol prieten.

Exprimînd vii mulțumiri, tovarășul Jambin Batmunh a rugat să se transmită tovarășului Nicolae Ceaușescu sincere urări de sănătate și fericire, de noi succese în activitatea prodigioasă pe care o desfășoară în fruntea partidului și statului, iar poporului român prieten urări de progres și bunăstare, de noi și importante realizări în edificarea societății socialiste multilateral dezvoltate.

Schimbul de mesaje a fost prilejuit de primirea de către conducătorul partidului și statului mongol a tovarășului Miu Dobrescu, membru al Comitetului Politic Executiv al C.C. al P.C.R., președintele Consiliului Central al U.G.S.R., care întreprinde o vizită în Mongolia la invitația Consiliului Central al Sindicatelor din această țară.

În timpul convorbirii au fost reliefate bunele relații de prietenie și colaborare existente între cele două partide, țări și popoare, la a căror continuă dezvoltare un rol hotărîtor l-au avut și îl au întîlnirile și înțelegerile româno-mongole la nivel înalt. A fost evidențiată contribuția pe care o aduc sindicatele din cele două țări la întărirea continuă a colaborării și prieteniei româno-mongole.

La primire a luat parte tovarășul Nicolae Hurbean, ambasadorul României la Ulan Bator.

INFORMAȚIA pe tot globul

MANIFESTĂRI CU PRILEJUL CENTENARULUI EMINESCU

LONDRA — În cadrul manifestărilor prilejuite de marcarea peste hotare a centenarului Eminescu, la editura Forest Books din Londra a apărut volumul „In celebration of Mihai Eminescu", sub îngrijirea Brendei Walker și a lui Horia Florian Popescu. Prefața lucrării este semnată de academician Zoe Dumitrescu-Bușulenga, care relevă unicitatea și universalitatea operei eminesciene, valențele perene ale liricii „Luceafărului" poeziei românești în constelația valorilor spirituale ale umanității. În cuprinsul volumului sînt prezentate etapele biografiei și creației lui Mihai Eminescu, mărturii fotografice legate de viața și activitatea poetului, considerentele opțiunilor traducătorilor cristalizate în cele 28 de poeme eminesciene tălmăcite în limba engleză, între care : Sara pe deal, Floare albastră, Lacul, Călin (file de poveste), O, rămii..., Rugăciunea unui dac, O, mamă, Dintre sute de catarge, Scrisorile, Glossă, Odă în metru antic, Luceafărul, La steaua.

Volumul, beneficiind de o aleasă ținută grafică, este ilustrat cu desenele pictorului Sabin Bălașa, inspirate de lirica eminesciană.

ALGER — În cadrul centenarului Eminescu, ziarul algerian „Horizons" publică, sub titlul „Mihai Eminescu — geniu creator", un articol în care sînt prezentate viața și opera marelui nostru poet. Sînt inserate o serie de poezii din creația eminesciană.

Poezia lui Eminescu, inegalabilă și mereu de actualitate, face parte integrantă din sufletul poporului român, se arată în articol.

De la AGERPRES între orele 6 și 11

ASTĂZI SE DESCHIDE LA GENEVA sesiunea de vară a Conferinței pentru dezarmare. Pe agenda lucrărilor se află în continuare temele care au dominat și reuniunea de primăvară a conferinței, în primul rînd dezarmarea nucleară, inclusiv interzicerea experiențelor nucleare, oprirea cursei înarmărilor nucleare și preîntîmpinarea unui război nuclear. De asemenea, vor fi dezbătute probleme privind împiedicarea militarizării Cosmosului, eliminarea armelor chimice și înregistrarea de progrese în alte domenii ale dezarmării.

PREȘEDINTELE CIPRULUI, Ghiorghios Vassiliou, și liderul comunității turco-cipriote, Rauf Denktaș, se vor întîlni în zilele de 28 și 29 iunie, la New York, cu secretarul general al O.N.U., Javier Perez de Cuellar. În acest cadru, se va proceda la o evaluare a stadiului negocierilor intercomunitare, reluate în septembrie anul trecut, precum și a unora dintre detaliile proiectului de acord pentru soluționarea problemei cipriote.

LA LUXEMBURG a avut loc o întîlnire a reprezentanților din cele șase țări africane din „prima linie" cu miniștrii de externe din țările membre ale C.E.E. Au fost examinate probleme privind situația din sudul Africii și relațiile țărilor vest-europene cu regimul rasist de la Pretoria. Reprezentanții țărilor din „prima linie" au cerut ca țările membre ale C.E.E. să respecte cu strictețe sancțiunile economice instituite împotriva R.S.A., menționîndu-se că în ciuda menținerii în R.S.A. a regimului de represiuni împotriva opoziției, unele țări vest-europene continuă să livreze Pretoriei armament și să colaboreze cu aceasta în domeniul cercetărilor nucleare.

ÎN CURSUL LUPTELOR care s-au desfășurat în sudul Mozambicului, forțele armate mozambicane au scos din luptă 44 de contrarevoluționari din așanumita Rezistență Națională Mozambicană (Renamo) a anunțat ziarul „Noticias", citînd un comunicat militar dat publicității la Maputo. În ultimele trei luni, trupele guvernamentale au cucerit în aceeași regiune 11 baze de antrenament ale Renamo și au eliberat peste 300 de locuitori pașnici luați prizonieri de teroriști.

MINISTRUL PANAMEZ AL RELAȚIILOR EXTERNE, Jorge Eduardo Ritter, a declarat că pretențiile S.U.A. de a izola Republica Panama nu sînt în ton cu voința politică a Americii Latine și vor contribui la accentuarea tensiunii în regiune, la agravarea problemelor cu care sînt confruntate în prezent statele latino-americane — relatează agenția Prensa Latina. Izolarea unei țări nu conduce decît la agravarea problemelor locale —a spus el, condamnînd ferm amestecul străin în treburile interne panameze.

GUVERNUL INDIAN a programat, pentru următorii trei ani, lansarea unui număr de cinci sateliți geostaționari, folosiți pentru sistemul național de telecomunicații, a anunțat la New Delhi, în cadrul lucrărilor Parlamentului, ministrul de stat al Indiei pentru știință și tehnologie, K.R. Narayan. Construiți de specialiștii indieni, sateliți de tipul INSAT sau IRS urmează să fie lansați prin intermediul unor rachete ale S.U.A., U.R.S.S., precum și ai celor vest-europene „Ariane".

ÎN CAPITALA ZAMBIEI s-au deschis lucrările celei de-a 26-a sesiuni a conferinței ministeriale a Consiliului interguvernamental al țărilor exportatoare de cupru.

POLIȚIA SPANIOLĂ a descoperit 1,5 tone hașiș la bordul unui iaht care naviga sub pavilion maltez. Narcoticele erau astfel ambalate încît să poată fi ascunse sub apă în caz de necesitate. Echipajul navei, alcătuit din trei membri, a fost reținut pentru anchetă.

Licitație... universitară

Știri consemnînd vinderea la licitație a unor opere de artă parvin aproape zilnic, din toate colțurile lumii. Uneori agențiile internaționale de presă consemnează și bizarerii, obiectele oferite amatorilor fiind uneori insolite. Zilele trecute însă, teleimprimatoarele agențiilor de presă consemnau nici mai mult nici mai puțin decît vinderea la licitație a unei... universități. Confruntată cu dificultăți economice insurmontabile, Universitatea din orașul Cartridge, statul Illinois, a fost inclusă pe lista „obiectelor de vînzare".

Deși singulară, știrea nu a surprins totuși pe cunoscătorii situației reale în domeniul învățămîntului universitar din Statele Unite. Nu este un secret pentru nimeni că în ultimii ani multe instituții de învățămînt superior din S.U.A. s-au văzut confruntate cu grave dificultăți de ordin financiar, pe de o parte din cauza reducerii alocațiilor bugetare, iar pe de alta datorită faptului că mulți studenți se retrag de la cursuri, încercîndu-și șansele pe piața muncii. Șanse

punctul pe i

care de altfel nu se dovedesc a fi reale chiar cu diploma de absolvire... Nu este nici un secret, mulți dintre șomerii nord-americani sînt tineri absolvenți ai unor universități. Absolvenți cărora le este tot mai greu să-și găsească un loc de muncă potrivit calificării dobîndite.

În prezent, în „țara tuturor posibilităților", universități de prestigiu au cu 5 pînă la 10 la sută mai puțini studenți. Și aceasta nicidecum pentru că economia S.U.A. nu ar mai avea nevoie de cadre specializate. Dar specialiștii respectivi sînt aduși din alte țări, mai ales din cele în curs de dezvoltare, racolarea cadrelor calificate fiind o formă de spoliere a statelor sărace.

Taxele de studii, cu ajutorul cărora unele universități reușesc să supraviețuiască, au sporit și ele considerabil în ultimii ani. Pentru a urma cursurile unei universități de stat, studentul american plătește acum, anual, 6000 de dolari. În cazul unui colegiu particular, această sumă se dublează. Și toate acestea pentru ca la sfîrșitul studiilor absolventul să primească, la oficiul de plasare a forței de muncă, îndemnul „Mai încercați !", urmat de nelipsitul „sorry"...

MIHAI FABIAN

Meridiane

● *O METODĂ DE TRATARE a ulcerelor gastrice și duodenale, a hipertensiunii arteriale, cardiopatiei ischemice și a unor boli oncologice, precum și o metodă de regenerare a țesuturilor fără medicamente au fost puse la punct de oameni de știință sovietici. Grupul de cercetători, sub conducerea academicianului Nikolai Daviatkov, propune să se utilizeze, în loc de medicamente, radiații electromagnetice în diapazonul cuprins între 300 de miliarde și 1,5 trilioane hertzi. Tratamentul permite nu numai reducerea la jumătate a duratei aplicării acestuia, ci și îmbunătățirea stării întregului organism, fără efecte secundare nefavorabile. Razele emise în diapazonul menționat influențează eficient toate organismele, începînd cu bacteriile și terminînd cu mamiferele* ● *RECENT au fost scoase la lumină în Irak, de o echipă de arheologi, vestigiile celei mai vechi localități rurale din lume, datînd de acum aproximativ 11 000 de ani. Compusă din două locuințe de formă circulară, cu un diametru de șase metri și o înălțime variind între doi și trei metri, străvechea așezare se află în apropierea orașului Musel, la 400 kilometri nord de Bagdad. De asemenea, a fost descoperită o colecție de figurine din piatră, reprezentînd diverse animale. Anterior, o altă așezare rurală, veche de 9 000 de ani, a fost depistată la Namrek, în aceeași zonă* ● *ÎN ELVEȚIA se va desfășura, în anul 1991, cu ocazia celei de-a 700-a aniversări a Confederației Elvețiene, un mare turneu de tir cu arbaleta. La care vor participa circa 10 000 de arcași. În vederea turneului, în prezent sînt organizate concursuri pentru selecționarea celor mai buni urmași ai faimosului Wilhelm Tell. Trofeul ce va fi decernat reprezintă un măr de argint străbătut de un... stilou în formă de săgeată.* ● *ÎNTR-O PEȘTERĂ DIN LLERA, în apropierea localității asturiene Llanes, din nordul Spaniei, au fost descoperite două picturi preistorice, realizate — potrivit aprecierii experților — în urmă cu 15 000 de ani. Este vorba de două grupuri de picturi în culoarea ocru, cu desen linear continuu. Deosebit de interesant este un cap de taur, de un mare realism imagistic și cu o perspectivă dublă: în timp ce conturul capului se vede din profil, coarnele sînt reprezentate din față. Specialiștii au precizat că picturile aparțin așa-numitei perioade „magdaliene" și au anunțat că, deocamdată pentru a se putea continua studierea celor descoperite, se va proceda la închiderea peșterii.*

Meridiane

TEATRE ● Ateneul Român. Sala Studio : **„COLLEGIUM ARTIS" — la violă ADRIAN BULIGĂ ; mezzosoprană IVONA BUZESCU, la pian SORINA DOBRESCU ; la vioară MARCEL FRANDEȘ** — ora 17.30 ● Studioul de Concerte al Radioteleviziunii. Studioul 8 (14.68.00) : **RECITAL VOCAL — FELICIA FILIP ; la pian DANA NIGRIM** — ora 18.30 ● Opera Română (13.18.57) : **MADAME BUTTERFLY** — ora 18 ● Teatrul de Operetă (în sala Mică a Teatrului Național, tel. 13.63.48) : **LYSISTRATA** — ora 18 ● Teatrul Național (14.71.71). Sala Mare : **NU SE ȘTIE NICIODATĂ** — ora 18. Sala Amfiteatru : **DRUMUL SINGURĂTĂȚII** — ora 18 ● Teatrul „Bulandra". Sala din Schitu Măgureanu (14.75.46) : **MIZANTROPUL** — ora 18. ● Teatrul Mic (14.70.81) : **CAMERISTELE** — ora 18.30 ● Teatrul Foarte Mic (14.09.05) : **GOETHE MI A SFUS** — ora 19 ● Teatrul „Nottara" (59.60.70). Sala Magheru : **FLOAREA DE CACTUS** — ora 18. Sala Studio : **CRAII DE CURTEA VECHE** — ora 18.30 ● Teatrul „Giulești". Sala Majestic (14.72.34) : **A TREIA TEAPĂ** (prezintă Teatrul Dramatic din Galați) — ora 16 ; **FEMEIA ÎNDĂRĂTNICĂ** (prezintă Teatrul Dramatic din Galați) — ora 19 ● Teatrul „C. Tănase" Sala Savoy (15.56.78) : **MI SE PARE CĂ MĂ-NSOR** — ora 18. Sala Victoria : **CONCERT DE MUZICĂ ROCK CU FORMAȚIA COMPACT** — ora 18 ● Teatrul „Țăndărică". Sala din calea Victoriei (15.33.77) : **ELEFANTELUL CURIOS** — ora 15. Sala din Piața Cosmonauților (11.12.04) : **TIGRIȘORUL PETRE** — ora 10 ● Teatrul Ion Creangă" (50.26.55) : **UITE-L, NU E** — ora 15 ● Ansamblul „Rapsodia Română" (13.13.00) : **MERIDIANE FOLCLORICE** (la sediu) — ora 18.30 ● Studioul I.A.T.C. (15.72.59) : **PROFESOR DOCTOR OMU** — ora 18.30.

FILME ● **VIAȚA CA O POVESTE** (Filmul românesc ieri și azi) — Grivița (17.08.58) — 17. 19 ● **CUIBUL SALAMANDRELOR** — Grivița (17.08.58) — 9. 11. 13. 15 ● **VIAȚA CA O POVESTE** (Filmul românesc ieri și azi) — Volga (79.71.26) — 17, 19 ● **ÎN FIECARE ZI MI-E DOR DE TINE** — Volga (79.71.26) — 9. 11. 13. 15 ● **MARIA ȘI MAREA** — Dacia (50.35.94) — 9. 11. 13. 15. 17. 19 : Lira (31.71.71) — 9. 11. 13. 15. 17. 19 ● **O VARĂ CU MARA** — Cotroceni (81.68.88) — 15. 17. 19 ● **MARIA ȘI MIRABELA ÎN TRANZISTORIA** — Arta (21.31.86) — 15. 17. 19 ● **FRANÇOIS VILLON** — Cosmos (27.54.95) — 9. 13. 17.30 ● **FATA DE PE RÎU** — Timpuri Noi (15.61.10) — 11 13 15. 17. 19 ● **VINE JONNY** — Doina (16.35.38) — 9. 11 13 ● **JANDARMUL ȘI JANDARMERIȚELE** — Scala (11.03.72) — 9 11. 13 15. 17 15. 19.30 : Favorit (45.31.70) — 9. 11. 13. 15. 17. 19 : Flamura (85.77.12) — 9. 11 13. 15. 17 19 ● **COMISARUL** — Buzești (50.43.58) — 15, 17. 19 ● **GOBSECK** — Viitorul (10.67.40) — 15. 17. 19 ● **AR TREBUI SĂ FIE MEREU DUMINICĂ** — Munca (21.50.97) — 15. 17. 19 ● **DE LA LITERATURĂ LA FILM** — Patria (11.86.25) — 9. 11.15. 13.30. 15.45. 18. 20.15 ● **SONATA KREUTZER** — Union (13.49.04) — 8.45. 11.30, 14.15, 17, 19.45 ● **SPECTACOL DE GALĂ CU FILMUL JAPONEZ „FELICITAREA"** — Studio (59.53.15) — ora 19.

TV. 19.00 Telejurnal ; 19.25 Să trăim și să muncim în spiritul normelor eticii și echității socialiste ● Răspunderea pentru a-verea obștească ; 19.45 Industria — programe prioritare ; 20.05 Teatru TV (color). „Acei tineri care nu îmbătrînesc niciodată". Scenariu TV de Doru Moțoc. Interpretează: Ovidiu Juliu Moldovan, Costel Constantin, Mihai Mereuță, Cornelia Pavlovici, Dorel Vișan, Valeriu Paraschiv, Constantin Florescu, Ica Matache, Ion Lupu, Mihaela Lupu. Regia artistică : Constantin Dicu; 21.20 Rolul familiei în societatea noastră (color) ● Competențe educaționale sporite; 21.40 Din frumusețile patriei ● Străbătînd poteci de munte. Documentar (color) ; 21.50 Telejurnal; 22.00 Închiderea programului.

BULETIN METEOROLOGIC

Vremea va fi răcoroasă cu cer variabil, mai mult noros. După-amiază, condiții favorabile averselor. Vînt slab pînă la moderat. Temperatura maximă, între 21 și 23 grade; iar minima de la noapte, între 11 și 13 grade. În primele ore ale dimineților, condiții de ceață.

ECONOMICE

ORIZONTAL : 1) De primă importanță economică 2) Produs — Metal prelucrat la cald 3) Intră în roată (pl.) — Element de asamblare 4) Număr — Prefix... novator — Gara Progresul 5) Utile. În primul rînd ! — Intră în cincinal — Ramură a industriei 6) Accelerator de particule 7) Teze ! — A garanta — Cutie ! 8) Din nou — Arbust 9) Marfă neambalată — Tub electronic 10) Ventilație — Începutul cunoașterii. **VERTICAL :** 1) Aduce beneficii (fem.) 2) Fază avansată a automatizării 3) Se pot aplica și în economie — La distanță 1) Algebră (abr. uz.) — Precum 5) Cu valabilitate prelungită 6) Industria Bumbacului — A munci intens 7) Tehnica măsurării terenurilor 8) Dat ca exemplu — Miez de crom ! — Aeroportul Otopeni 9) Se află în contact — Aprobare verbală 10) Defalcare a planului — Furnizor de apă. **(C. DAMIAN).**

	1	2	3	4	5	6	7	8	9	10
1	P	R	I	O	R	I	T	A	T	E
2	R	O	D	■	E	B	O	S	A	T
3	O	B	E	Z	I	■	P	A	N	A
4	D	O	I	■	N	E	O	■	G	P
5	U	T	■	A	N	■	G	R	E	A
6	C	I	C	L	O	T	R	O	N	■
7	T	Z	■	G	I	R	A	■	T	I
8	I	A	R	■	T	U	F	A	■	C
9	V	R	A	C	■	D	I	O	D	A
10	A	E	R	A	T	I	E	■	A	B

Dezlegarea careului apărut în 12 iunie. Orizontal : 1) LITERATURI 2) EMOȚIE — ION 3) TALENTAT — C 4) OG — RAIDURI 5) PIAN — URCUS 6) INS — ASI — SI 7) SE — OS — SUAV 8) E — EPURA — L 9) TICAN — NICA 10) EPIC — STRAI.

Redacția și administrația : cod 70711 str Brezoianu nr 23—25, sector 1, of. PTTR 1, Centrala telefonică 13.27.77. Secția scrisori — juridic : 13.27.73. Publicitatea cod 70709 str 13 Decembrie 24, sector 1, of. PTTR 1, telefon 14.15.16 Abonamentele se fac la toate oficiile poștale și difuzorii din întreprinderi și instituții. Cititorii din străinătate se pot abona prin ROMPRESFILATELIA, Sectorul export-import presă P.O. Box 12—201, telex 10376 prsfir București, calea Griviței nr. 64—66. Tiparul I.P. „Informația"

PROLETARI DIN TOATE ȚĂRILE, UNIȚI-VĂ!

INFORMAȚIA Bucureștiului

ZIAR AL COMITETULUI MUNICIPAL BUCUREȘTI AL P.C.R. ȘI AL CONSILIULUI POPULAR AL MUNICIPIULUI BUCUREȘTI

ANUL XXXVI – Nr. 11 079 | 4 PAGINI – 50 BANI | Miercuri 14 iunie 1989

În spiritul orientărilor și indicațiilor secretarului general al partidului

MODERNIZAREA, LA BAZA SPORIRII CALITĂȚII PRODUSELOR ȘI CREȘTERII EFICIENȚEI

● **Rezultatele cercetării științifice, aplicate rapid în producție**

Definind modernizarea drept problemă fundamentală a economiei românești în actuala etapă de dezvoltare a patriei, secretarul general al partidului, tovarășul Nicolae Ceaușescu, a relevat în cuvîntările la Plenara C.C. al P.C.R. din aprilie și la ședințele Comitetului Politic Executiv sarcinile deosebite ce revin colectivelor din întreprinderi, din institutele de cercetare și inginerie tehnologică și învățămîntul superior în direcția înfăptuirii unor programe bine fundamentate științific și economic, care să determine, în cel mai scurt timp, ridicarea calității și competitivității la export a produselor, reducerea accentuată a consumurilor materiale, în primul rînd la materiile prime scumpe, deficitare, a celor energetice, sporirea în ritm mai rapid a productivității muncii. Prezentăm în cele ce urmează o soluție tehnică de mare utilitate, elaborată de specialiștii de la I.A.M.N., cu largi posibilități de aplicare în unitățile industriale.

(Continuare în pag. a II-a)

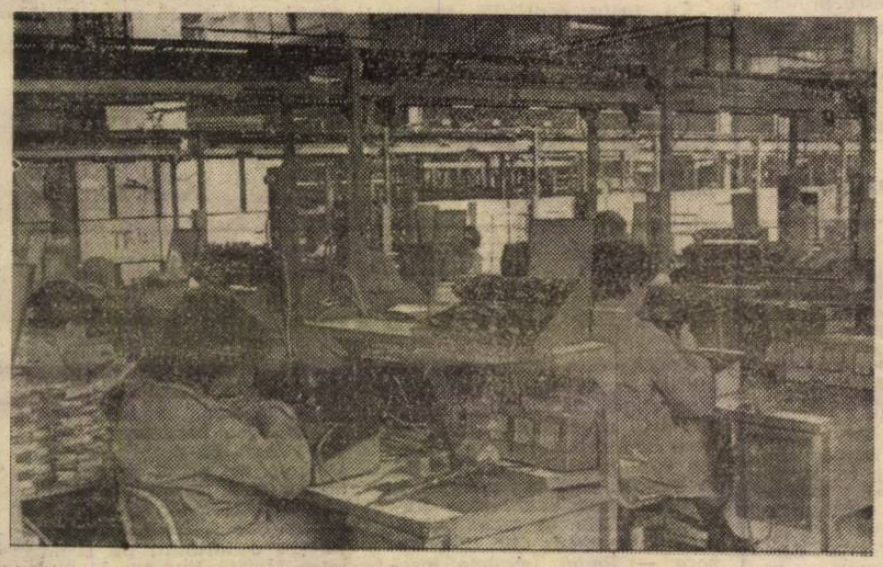

Întreprinderea „Electronica". În imagine, una dintre modernele secții ale acestei puternice unități de pe platforma industrială Pipera

Temeinică organizare a muncii pentru finalizarea, în cel mai scurt timp, a secerișului orzului

În unitățile Sectorului Agricol Ilfov, secerișul, — principala lucrare a actualei campanii — se desfășoară bine organizat, așa cum a cerut secretarul general al partidului, tovarășul Nicolae Ceaușescu, cu prilejul recentei vizite în unități agricole. Acolo unde lanurile s-au copt și terenul s-a zvîntat în urma ploilor căzute, oameni și combine pătrund fără întîrziere în holde, acționînd intens pentru a aduna rapid noua recoltă.

În CUASC Ciorogîrla, primii care au pornit „cronometrul" secerișului au fost mecanizatorii din C.A.P. CLINCENI. După repetate probe luate din lan, uneori și de trei-patru ori pe zi, devenise limpede că aici, pe sola „Marulis", cum o numesc localnicii, vor intra prima dată în auriul lanului. Și așa s-a și întîmplat. Cele nouă combine conduse de *Stan* și *Marin Obaciu*, *Mihai Hendea*, *Ion Greceanu*, *Gheorghe Nicolae* și alți mecanizatori la fel de harnici și priceputi au început să-și umple buncărele cu noua recoltă de orz. Timp de două zile, lucrînd în schimburi prelungite au pus la adăpost recolta de pe 130 hectare, trimițînd spre bazele de recepție tot orzul recoltat.

„Luni însă, a plouat aproape toată ziua. Peste 30 litri pe metrul pătrat — ne spunea *Vasile Pascu, inginerul șef al cooperativei*. Totuși, încă din zori, împreună cu primarul, președintele cooperativei și brigadierii am intrat în lanurile de orz pentru a depista parcelele în care am putea intra, mai tîrziu, la seceriș. Pentru noi, acum, fiecare oră are prețul greu al roadelor ce trebuie cît mai grabnic puse la adăpost".

(Continuare în pag. a II-a)

Diversificarea producției de mobilă – în concordanță cu cerințele cumpărătorilor, cu spațiile din noile locuințe

În concordanță cu puternica dezvoltare a construcției de locuințe, în domeniul proiectării și industriei mobilei se acționează intens pentru satisfacerea, în condiții tot mai bune, a cerințelor sporite ale populației. De la Centrala de Prelucrare a Lemnului din cadrul Ministerului Industrializării Lemnului și Materialelor de Construcții aflăm cîteva dintre noutățile din acest sector de activitate.

Urmărindu-se traducerea în viață a importantelor orientări și indicații formulate de conducerea partidului cu privire la valorificarea superioară a masei lemnoase, a speciilor indigene (frasinul, mesteacănul, paltinul etc.), concomitent cu diminuarea accentuată a consumurilor de materii prime și materiale, s-au avut în vedere, totodată, mai buna dimensionare a mobilei, prin raportare la spațiile din noile blocuri, lărgirea și diversificarea sortimentelor oferite comerțului. În acest context, se cuvine a menționa, în primul rînd, realizarea unor programe de mobilier alcătuite din dormitor, cameră de zi, cameră de tineret, bibliotecă, ce se caracterizează prin faptul că sînt execu-

(Continuare în pag. a II-a)

MESAJUL tovarășului Nicolae Ceaușescu,

secretar general al Partidului Comunist Român, președintele Republicii Socialiste România,

cu prilejul Simpozionului omagial „Mihai Eminescu"

În numele Comitetului Central al Partidului Comunist Român, al Consiliului de Stat și Guvernului Republicii Socialiste România, precum și al meu personal, aducem un fierbinte omagiu marelui poet Mihai Eminescu, care, prin nemuritoarea sa operă, a cîntat poporul român, trecutul, prezentul și viitorul său, înscriindu-se pentru totdeauna în conștiința întregii noastre națiuni și în patrimoniul culturii universale ca exponent al unor luminoase idealuri și năzuințe de dreptate socială și națională, de afirmare liberă, demnă și independentă a României.

Simpozionul omagial, prin care oamenii de știință și cultură cinstesc memoria poetului național Mihai Eminescu, constituie un puternic imbold pentru toți creatorii de literatură și artă din țara noastră de a-și pune întreaga lor creație — urmînd strălucitul exemplu al marelui lor înaintaș — în slujba poporului, a dezvoltării cuceririlor sale revoluționare, a făuririi socialismului și comunismului, a ridicării României pe trepte tot mai înalte de civilizație și progres.

Poet al poporului său, Mihai Eminescu a lăsat posterității imaginea unui artist legat trup și suflet de pămîntul țării sale, de aspirațiile spre mai bine ale maselor populare, receptiv la problemele majore ale epocii în care a trăit, ale luptei pentru apărarea și afirmarea ființei naționale — care au constituit în permanență izvorul veșnic viu al minunatei sale creații.

Nimeni mai mult decît Mihai Eminescu n-a dat expresie și n-a contribuit într-o asemenea măsură la afirmarea și punerea în valoare a frumuseții limbii române, a spiritului de înțelegere a legilor dezvoltării lumii. Cît de minunat sună și astăzi genialele versuri din poezia „La steaua": „La steaua care-a răsărit / E-o cale-atît de lungă, / Că mii de ani i-au trebuit / Luminii să ne-ajungă".

În opera lui Eminescu și-au găsit o nemuritoare oglindire paginile cele mai glorioase ale istoriei naționale, profundul patriotism al poporului român, gata să-și apere cu orice sacrificiu viața demnă și libertatea. Cît de minunat răsună cuvintele pline de demnitate prin care Mircea cel Mare afirma — în „Scrisoarea a III-a" — hotărîrea poporului român de a-și apăra libertatea și independența!

„Eu? Îmi apăr sărăcia și nevoile și neamul... / Și de-aceea, tot ce mișcă-n țara asta, rîul, ramul, / Mi-e prieten numai mie, iară ție dușman este".

Prețuind toate popoarele și valorile create de ele, Eminescu i-a urît pe cei care s-au rupt de popor și s-au pus în slujba străinilor. Neîndurătoare, dar profund îndreptățite, izvorîte din cel mai curat patriotism, răsună versurile sale din „Doina": „Cine-a îndrăgit străinii / Mînca-i-ar inima cîinii, / Mînca-i-ar casa pustia, / Și neamul nemernicia!".

Opera lui Eminescu a dat expresie marilor lupte sociale, încrederii în rolul proletariatului, al muncitorimii, pe care a chemat-o — prin versurile sale devenite legendare, din poezia „Împărat și proletar" — la luptă unită împotriva vechii orînduiri: „Zdrobiți orînduiala cea crudă și nedreaptă, / Ce lumea o împarte în mizeri și bogați! / Atunci cînd după moarte răsplată nu v-așteaptă, / Făceți ca-n astă lume să aibă parte dreaptă, / Egală fiecare, și să trăim ca frați!".

Cît de profund legată de creația lui Eminescu, de prezentul și viitorul țării noastre, cît de luminoasă și înăl-

NICOLAE CEAUȘESCU

(Continuare în pag. a III-a)

TELEGRAMA ADRESATĂ TOVARĂȘULUI NICOLAE CEAUȘESCU,

secretar general al Partidului Comunist Român, președintele Republicii Socialiste România,

de participanții la Simpozionul omagial dedicat centenarului „Mihai Eminescu"

Mult iubite și stimate tovarășe Nicolae Ceaușescu,

Participanții la Simpozionul omagial dedicat centenarului Mihai Eminescu vă aduc, mult iubite și stimate tovarășe Nicolae Ceaușescu — marele Erou între eroii neamului românesc, ilustru conducător de partid și de țară, strălucită personalitate a lumii contemporane, înflăcărat luptător pentru libertatea, independența și prosperitatea națiunii române — un cald și vibrant omagiu, expresia sentimentelor de aleasă stimă, nețărmurită dragoste și fierbinte recunoștință pe care scriitorii, oamenii de știință, cultură și artă, asemenea întregului nostru popor, le nutresc față de exemplara și prodigioasa dumneavoastră activitate consacrată înfloririi patriei, formării omului nou, constructor conștient și devotat al societății socialiste și comuniste în România.

Exprimăm, totodată, cu adînc respect, sentimentele noastre de aleasă considerație și deosebită prețuire tovarășei Elena Ceaușescu, membru al Comitetului Politic Executiv al Comitetului Central al Partidului Comunist Român, prim viceprim-ministru al guvernului, președintele Consiliului Național al Științei și Învățămîntului, eminent om politic și savant de largă recunoaștere internațională, căreia îi adresăm, și cu acest prilej, întreaga noastră gratitudine pentru îndrumarea și sprijinul permanent acordate literaturii și artei, activității din domeniul științei, culturii, educației și învățămîntului.

Participanții la simpozion au primit, cu profunde sentimente de respect și satisfacție, călduroasul mesaj adresat de dumneavoastră, mult iubite și stimate tovarășe Nicolae Ceaușescu, prin care se exprimă un fierbinte omagiu și cea mai înaltă cinstire adusă marelui nostru poet, ce a oglindit în opera sa, ca nimeni altul, trecutul, prezentul și viitorul țării, alesele însușiri ale poporului român, aspirațiile sale de dreptate, libertate și înălțare a României, apreciere de autentică simțire patriotică ce ilustrează dragostea și prețuirea pe care noi toți o purtăm Luceafărului poeziei românești.

Evocînd valoarea fără egal a creației eminesciene, în cadrul lucrărilor simpozionului au fost subliniate cu pregnanță grija permanentă și înalta considerație manifestate de conducerea partidului personal de dumneavoastră, mult iubite și stimate tovarășe Nicolae Ceaușescu, față de cunoașterea și valorifi-

PARTICIPANȚII LA SIMPOZIONUL OMAGIAL DEDICAT CENTENARULUI MIHAI EMINESCU

(Continuare în pag. a III-a)

MODERNIZAREA, LA BAZA SPORIRII CALITĂȚII PRODUSELOR ȘI CREȘTERII EFICIENȚEI

(Urmare din pag. 1)

Datorită proprietăților sale, aria de utilizare a cuprului, pe plan mondial, s-a extins, iar o dată cu creșterea gradului de complexitate al produselor, fabricanții au nevoie de metal rafinat, cu grad tot mai înalt de puritate. Spre a face față solicitărilor cantitative și calitative metalurgia a fost obligată să valorifice minereuri cu conținut de metal din ce în ce mai scăzut.

— Și în țara noastră, pentru asigurarea necesarului de cupru al economiei s-au căutat cu asiduitate soluții, fie pentru prelucrarea avantajoasă a unor minereuri sărace în componente utile, fie pentru recuperarea eficientă a metalului din subproduse și ape uzate — ne spune inginerul Teodor Velea din secția de metale rare a I.A.M.N. Colectivul nostru a reușit să stabilească și să experimenteze cu bune rezultate o tehnologie de recuperare a cuprului din cenușele de turnătorie eliberate în procesele tehnologice la Întreprinderea „Neferal", precum și din motoare casate, ape de mină și soluții de decapare provenite curent din industriile electrotehnică și electronică.

Principiul de extracție este modern — prin metode neconvenționale, hidrometalurgice — și deosebit de eficient. Trei argumente sînt suficiente pentru a susține afirmația de mai sus:

● Randamentul de extracție atinge valori între 97 și 98 la sută — adică unul dintre cele mai bune pe plan mondial.

● Recuperarea se realizează într-un circuit complet închis de afluențe și efluențe — fapt ce conduce la înregistrarea unor consumuri specifice de energie și reactivi scăzute, concomitent cu rezolvarea optimă a problemelor ecologice (elimină inconvenientele legate de emisia de SO_2).

● Prețul cuprului obținut prin această metodă de recuperare este de 10 pînă la 30 de ori mai mic, comparativ cu prețul de extracție din minereu, prin metodele clasice de rafinare.

Autorii — să-i numim, alături de interlocutorul nostru, pe inginerul Cristina Ravencu, pe tehnicienii Alexandru Dinu, Valeria Udrescu și Dorel Beju — au concretizat și instalația corespunzătoare, formată din 5 extractoare.

Ce trebuie reținut în legătură cu această realizare?

Mai întîi faptul că are la bază un principiu constructiv simplu, ceea ce dă posibilitatea oricărei întreprinderi să o execute cu forțe proprii, fără efort financiar deosebit. Toate componentele sînt de producție indigenă. De menționat, de asemenea, că instalația ocupă o suprafață redusă, și ca urmare a inovațiilor aplicate de către autori. Bunăoară, deoarece dispozitivele de reglare a turației sînt în general voluminoase și insuficient „de fine" (cu intervalul de reglare mai strîns), tehnicianul Alexandru Dinu a conceput un sistem electronic miniatural, mai selectiv, cu o „plajă" de intervenție mai largă (de la 0 la 3 000 rotații pe minut). O altă caracteristică a instalației este aceea că nu impune condiții speciale de exploatare: poate funcționa în bune condiții la temperaturi obișnuite, chiar atunci cînd acestea scad pînă la zero grade.

Institutul de cercetare științifică și inginerie tehnologică, proiectare și producție pentru industria anorganică și metale neferoase oferă întreprinderilor interesate tehnologia de extracție și poate livra documentații de execuție sau instalații finalizate. O echipă complexă de service, specializată, acordă consultații tehnice avizate și asistența tehnică pe întreaga durată a lucrărilor de materializare a proiectelor, pînă la atingerea parametrilor funcționali prescriși.

Care sînt posibilitățile de implementare a acestei soluții tehnice în Capitală?

Reținem un prim demers din partea Întreprinderii de Calculatoare interesate să valorifice soluțiile de decapare — fără utilizare în prezent — și care blochează, în continuare, spațiile de acces. Dar, mai există, ca potențiali beneficiari, și alte unități de pe platforma electronică Pipera care procedează la decaparea de plăci cu circuite de cupru, precum și I.P.R.S. Băneasa.

O aplicație extrem de rentabilă ar fi aceea a extragerii cuprului din pudrele de alamă amestecate cu carborundum, provenite din procesele de prelucrări la IREMOAS.

Pînă la punerea la punct a procedeului elaborat la I.A.M.N., practic era greu de aplicat în industrie, în condiții de rentabilitate, recuperarea cuprului din concentrațiile slabe ale reziduurilor — 1, 20 și 30 de grame la litru de soluție. Or, tocmai în aceasta constă valoarea tehnologiei prezentate: de a reuși să facă rentabilă extracția de metal în condițiile menționate!

Se impune, deci, o receptivitate sporită față de asimilarea operativă de către producție a metodei prezentate care dă răspuns practic la o problemă de mare actualitate economică: asigurarea din resurse interne a unor cantități sporite de cupru.

Roxana COSTACHE

Temeinică organizare a muncii pentru finalizarea, în cel mai scurt timp, a secerișului orzului

(Urmare din pag. 1)

...Freacă în palme boabele unui spic de orz. După ce suflă pleava, inginerul Pascu sparge în dinți bobul sticlos. Este tocmai bun... După prînz, în tarlaua Nuci, mai întîi una, apoi trei combine pătrund în lan. Se merge încet, cu grijă, pentru a nu se pierde nimic din rodul bogat al recoltei. Șeful secției de mecanizare, *Nicolae Costache*, face semn să coboare cît mai mult masa de tăiere pentru a se stringe fiecare spic, fiecare bob.

„De cînd a început secerișul — precizează *ing. Victoria Rădulescu*, șefa fermei vegetale, cu care mergeam la pas, prin miriște, în urma combinelor — mecanizatorii sînt puternic mobilizați să termine cît mai repede recoltatul orzului. Și, aseară, am fi terminat de nu erau ploile care să ne țină în loc. Dar, și așa, nu au stat o clipă. Între perdelele dintre ploi au curățat sitele, au reglat și mai bine combinele, au făcut mici reparații. În tabăra de cîmp s-a lucrat aproape continuu.

În urma combinelor, miriștea este luată în primire de cele cinci prese dotate cu tîrîșuri (dintre care una, circulară, cu un randament de 24 hectare zilnic) care eliberează terenul de paie, creînd front de lucru tractoarelor pentru pregătirea terenului în vederea însămînțării...

Cu toate capriciile vremii, care nu le permite să intre din plin pe toată suprafața cultivată cu orz, gospodarii din Clinceni respectă fluxul lucrărilor, chiar și pe mici portițuni, pentru a nu irosi nici o clipă. Tractoarele, echipate cu grape și disc, sînt pregătite pentru a intra în brazdă. *Ion Costache* pe un tractor A-1800 echipat cu disc mare a început lucrul. În urma lui, se înșiruie semănătorile conduse de *Petre Iordache* și *Gheorghe Militaru* care încorporează sub brazde semințele din a doua cultură de porumb boabe. Pînă ascară, la Clinceni, paiele au fost balotate pe 100 hectare, terenul a fost arat sau discuit pe 60 hectare și au fost semănate primele 30 hectare cu porumb.

În timp ce se desfășoară bătălia secerișului, în grădini și livezi se acționează cu aceeași stăruitoare grijă pentru a obține producții cît mai mari. La *Ferma nr. 9 a I.A.S. Ciorogîrla*, bunăoară, se lucra intens la recoltat, la întreținerea culturilor intercalate. „Pentru rentabilizarea unității, în livezile tinere de caiși și piersici — precizează *ing. George Neagu*, șeful fermei — am înființat culturi intercalate de mazăre, varză și morcovi pe o suprafață totală de 35 hectare, la care am executat, pînă acum, două prașile mecanice și manuale. O dată cu recoltatul mazării păstăi, am uscat și transportat în furajerie peste 1 800 kg de vrejuri și aproape o tonă de fîn. Totodată, pregătim, pentru a expedia în curînd, a doua serie de 5 000 boboci de rață pe care-i livrăm la 45 de zile. Revenind la baza activității noastre, pomicultura, care ocupă o suprafață de 150 hectare, am început culesul unui soi timpuriu de piersici din care am trimis unităților de profil primele 15 tone. Concomitent cu recoltatul aplicăm, pe 60 hectare, cel de-al optulea tratament la soiurile cu coacere tîrzie. Întreaga plantație se prezintă bine și promite o producție care, sperăm, va depăși prevederile planului".

Aurel GHIMPU

Curier cetățenesc

● SECȚIE CLINICĂ DE PEDIATRIE. În șirul noilor unități medicale destinate copiilor se înscrie și Secția clinică de pediatrie, dată în funcțiune în cadrul Spitalului Panduri. Unitatea dispune de 130 de paturi, de o dotare tehnică medicală modernă — radiologie, servicii de laborator, farmacie etc. ● MĂRFURI DE SEZON. La magazinul „Victoria" au sosit noi loturi de mărfuri destinate sezonului estival: țesături diverse pentru fuste și bluze, modele inspirate de rochii, de la I.C. Călărași, I.C. Craiova și I.C. Baia Mare, bluze, realizate la I.C. Dorohoi, pantaloni de tercot, atît lungi, cît și scurți, confecționați la „Avîntul"-Roznov ● ÎN LOCALITĂȚI RURALE. În comuna Afumați s-a dat în folosință, în acest an, un mare complex comercial, cuprinzînd: un magazin alimentar, unități pentru textile-încălțăminte, produse metalochimice, o librărie, o cofetărie, fiind în curs de amenajare și un restaurant. Noi unități comerciale vor mai fi realizate și în alte localități ale Sectorului agricol Ilfov, cum sînt Otopeni (aici s-au dat și se vor da, în continuare, în funcțiune, moderne unități comerciale însumînd 2 200 mp), 30 Decembrie, Bragadiru, Balotești, Măgurele ș.a. ● NOI UNITĂȚI CU ARTICOLE TEHNICO-MEDICALE. Pe lîngă magazinele care desfac articole tehnico-medicale — str. Brezoianu 18, bd. Republicii 8, str. Lipscani 24, str. Aristide Demetriad 2, calea Victoriei 128, calea Șerban Vodă 43, bd. Dinicu Golescu 41 — s-au deschis unități similare în noi ansambluri de locuințe — pe str. Soculul 4 și str. Soimuș 1—7. ● PÎNĂ LA SFÎRȘITUL ACESTEI LUNI I.C.L. „Alimentara" din sectorul 3 va pune la dispoziția cumpărătorilor un nou spațiu comercial — la parterul blocului 16 P din str. Rîmnicu Vîlcea — în care se vor desface pîine și produse de patiserie ● LIBRET DE ECONOMII PENTRU TURISM. Printre diversele instrumente de economisire puse la dispoziția populației de Casa de Economii și Consemnațiuni se numără și libretul de economii pentru turism. Avantajul specific acestei modalități de economisire constă în faptul că dobînda anuală de 2 la sută se acordă în întregime, prin redistribuirea, sub formă de cîștiguri în excursii în străinătate, organizate de Ministerul Turismului. Cîștigurile se acordă prin trageri la sorți trimestriale. ● PENTRU SATISFACEREA cerințelor în continuă creștere ale populației, Cooperativa „Arta Încălțămintei" va înființa în acest an noi centre de reparații, între altele, în zonele Avrig-Obor, Călărași-Nerva Traian, Buzești, Vitan, Ștefan cel Mare-Lizeanu ș.a. ● PRIN CASA DE COMENZI a Cooperativei „Prestarea", din str. Vînători nr. 3, telefon 31.27.86, se poate solicita, zilnic, între orele 8—16, efectuarea unor munci la domiciliu: spălatul geamurilor, lustruitul parchetului, spălatul și călcatul rufelor ș.a.

Rubrică redactată de **Vasile GROZA**

Diversificarea producției de mobilă

(Urmare din pag. 1)

tate din aceleași materiale, armonizate coloristic, ceea ce permite mobilarea unitară, atrăgătoare a întregului apartament. Din rîndul acestor programe — care s-au bucurat de o bună primire din partea clienților — s-au impus în mod deosebit cel denumit „Prima" — produs la C.P.L. Pipera și alcătuit din dormitor sau cameră studio, cameră de zi, cameră de tineret și bibliotecă; materialul utilizat este furnirul de mahon mat, în culori în degrade, foarte solicitate, în prezent, pe piața mobilei — „Emil", realizat de Întreprinderea „Arta Mobilei" din București și „Filip", produs de C.P.L. Bacău.

Au fost contractate cu comerțul, de asemenea, noi modele de dormitoare cu pat de mijloc sau divan de colț, cu dulapuri spațioase cu 2 și 3 uși, multe dintre ele suprapozabile, comodă, toaletă, oglindă etc. Putem vorbi și aici de adoptarea unor soluții constructive noi, în concordanță cu spațiile apartamentelor din noile blocuri. În ce privește camerele de zi, acestea sînt concepute și realizate astfel încît să răspundă unor funcțiuni multiple — de păstrare a hainelor, veselei, cărților, cu spații pentru televizor, aparat de radio, combine muzicale etc. Preocupări speciale privesc mobila pentru tineret, fiind create piese de mobilier cu utilizări, de asemenea, multifuncționale, executate din materiale deschise la culoare, plăcute, vesele, specifice acestei vîrste.

În legătură cu grupa de mobilier de bucătărie, subliniem că preocuparea creatorilor cît și a colectivelor de muncă din unitățile producătoare se orientează spre diversificarea acestuia în corelare cu cerințele populației. De o bună primire din partea cumpărătorilor se bucură garniturile „Panseluța" (executată la C.P.L. Oradea) și „Norina" (C.P.L. Galați). Ele sînt confecționate din materiale lavabile, au o judicioasă compartimentare interioară și un aspect foarte plăcut. Și garniturile de bucătărie „Irina" și „Oara" fabricate la C.P.L. Pipera, sînt apreciate de public, atît pentru linia lor de ansamblu, cît și pentru multiplele funcționalități pe care le oferă.

Să adăugăm celor spuse mai sus și faptul că industria de mobilă se preocupă din ce în ce mai eficient de realizarea unor piese separate, extrem de utile, cum ar fi mese pentru radio-tv., mese și scaune pliante, măsuțe pentru servit, birouri, dulăpioare de baie, cuiere, șezlonguri etc. Este, totodată, de reținut, diversificarea pieselor de mobilier pentru copii de vîrstă mică, magazinele oferind, în prezent, o gamă mai largă de pătuțuri, tarcuri, dulăpioare, lăzi de jucării, pupitre școlare și altele.

Acestea sînt doar cîteva dintre noutățile ce sînt oferite în prezent cumpărătorilor, eforturile îndreptîndu-se spre diversificarea în continuare a producției de mobilier și creșterea calității acestuia.

Ileana COMAN

SPORT DIVIZIA A DE FOTBAL

Astăzi, o etapă cu cîteva meciuri interesante

Astăzi, este programată în divizia A de fotbal cea de-a 32-a etapă, cuprinzînd cîteva meciuri interesante, care pot avea implicații importante pentru configurația clasamentului. În primul rînd, ne referim la partidele care angrenează formațiile aflate în zona inferioară a ierarhiei: *„U" Cluj-Napoca — Rapid* (gazdele începînd jocul cu moralul refăcut după cele trei puncte cucerite în deplasare, în timp ce bucureștenii vor să demonstreze că locul pe care îl ocupă este sub posibilitățile lor), *A. S. Armata Tîrgu Mureș — S. C. Bacău* (mureșenii, după o evoluție bună în Capitală în fața unei fruntașe, încercînd să confirme că pot să se impună, în sfîrșit, și pe teren propriu), *Corvinul — Victoria* (hunedorenii au nevoie de un succes ca de aer) și *F.C.M. Brașov — Oțelul* (gălățenii speră măcar într-o egalitate cu tentă... salvatoare).

În Capitală, două întîlniri în care gazdele, mari favorite, primesc replica unor formații practic scăpate de emoții. În Ghencea, *Steaua* va juca astăzi cu *F. C. Farul*, echipa de pe litoral avînd de pe acum 28 de puncte și, în continuare, încă un meci „acasă" și ultimul, la Tîrgu Mureș. O partidă care se anunță atractivă (în tur, a fost „doar" 2—1 pentru campioni), „profesorul" Constantin căutînd să micșoreze, prin tactică, diferența de valoare, evidentă în favoarea echipei lui... Iordănescu, fostul său „elev". Pe propriul stadion, *Dinamo* va primi replica formației *F. C. Bihor* (de asemenea, în toamnă, „doar" 2—1 pentru bucureșteni), care prilejuiește o întîlnire pe „bancă" între Mircea Lucescu și Ludovic Sătmăreanu, cu ani în urmă colegi de națională pe platourile mexicane. Alb-roșii tintesc însă noi goluri, pentru a se mai apropia de recordul de eficacitate de acum patru decenii al textiliștilor arădeni (129 de goluri), de care îi mai desparte încă destul de puțin (au, în prezent, 121 de goluri). Ambele partide sînt de urmărit și pentru intențiile lui Mateuț (locul 1) și Hagi (locul 4), doi dintre fruntașii clasamentului golgeterilor continentali.

În fine, celelalte dispute ne reține atenția pentru efortul echipelor care asaltează locul 4 sau o poziție cît mai bună în finalul întrecerii. În Bănie, marea performeră a ultimelor runde, *Universitatea Craiova*, va întîlni pe *F. C. Argeș*, la Moreni, *Flacăra* va juca cu *Sportul studențesc*, în timp ce la Scornicești se vor afla față în față *F.C. Olt* și *F.C. Inter Sibiu*. Meciurile încep la ora 18.

Dan PATRAȘCU

MERIDIANE ● Între cîștigătorii Dinamoviadei internaționale de judo, de la Wroclaw (Polonia), s-au numărat și reprezentanții noștri *Adrian Clinci* (cat. +95 kg) și *Zoltan Tesari* (cat. 65 kg) ● Turneul internațional de polo desfășurat în orașul polonez Lodz a fost cîștigat de selecționata *României* (în finală, 10—9 cu *Polonia*) ● Întîlnirea de box dintre formațiile de amatori ale *S.U.A.* și *U.R.S.S.*, disputată la Atlantic City (New Jersey), s-a încheiat cu scorul de 7—5 în favoarea pugiliștilor sovietici ● Cu prilejul concursului atletic internațional de la Volgograd, etiopianul *Adis Abebe* a stabilit un nou record mondial în proba de 5 000 m, cu timpul de 13:23,17. Tot cu acest prilej, sovieticul *Maksim Tarașov* a stabilit un nou record al lumii la săritura cu prăjina pentru juniori (5,70 m) ● Comentînd rezultatele turneului de tenis de la Roland Garros, agențiile internaționale de presă menționează succesul mai puțin scontat, dar pe deplin meritat, al foarte tînărului jucător american *Michael Chang* (17 ani, cel mai tînăr cîștigător în acest tradițional concurs), remarcat pentru „execuții tehnice de mare rafinament, cu un psihic excelent și un ritm de joc sufocant" ● *Laurent Fignon*, al treilea ciclist francez (după Anquetil și Hinault) care cîștigă „Turul Italiei", a declarat că victoria sa în această dificilă cursă dovedește că „niciodată nu e prea tîrziu pentru a obține o mare performanță, dacă ești perseverent și te pregătești cu atenție". Peste puțin timp, Fignon (în vîrstă de 29 ani) se va alinia la startul „Turului Franței", cu intenția de a realiza eventul „Giro-Tour".

IN
Cau
SCHIM
da, cu
camere,
tulescu.
SCHIM
uă came
date. I.
re, conf.
Bravu.
ora 16.30
SCHIM
ment: do
milaz, ca
tei. 1 M
lescu. Te
SCHIM
uă came
Colentina
cu apart
confort s
lentina,
sect. 2,
ora 17.30
SCHIM
uă came
4, cu do
toare 1,
4. Tel. 8
APART
re, Lacu
nieră. Te
VÎND
923/1.66.33,
orele 20–
VÎND
125, stare
se rezerv
VÎND
bună, rul
83.97.79.
VÎND
cată 1972
— 7 luni.
VÎND
S. 50, pe
35.91.43 d
VÎND
jak, case
lips, Wal
căști).
MAJAK
boxe 140
74.10.21.
VÎND
foarte bu
vincia. T
ziua.
VÎND
fectă sta
79.52.58.
VÎND
77.81.63.
VÎND
reproșab
Tel. 25.86
VÎND
3 camere
pozitie.
posed
Domnița
sect. 2.
VÎND
camere,
litari, ev
camere.
Tel. 69.81
VÎND
camere.
59.88.62
VÎND
camere.
18.94.80
VÎND
camere
fort I, et
Sălăian.
VÎND
207. Tel.
VÎND
Aiwa no
fabricație
VÎND
pat de
persan 2
stabilizat
VÎND
audio, în
și apara
8 S. Cu
Tel. 33.2
VÎND
star cu
15.33.90.
TELEC
tricotat
Tel. 57.6
PREDA
contract
camere
ței Tel.
PREDA
tament
piere m
apartam
Tel. 43.8
VÎND
garsonie
PREDA
tament
I, sport
rele 16–
CUMP
lor. Tel
16.
CUMP
casetofo
Electron
alte mă
nimă s
81.13.21.
PIERD
ker aur
sinii 18
Felix —
recomp
PIERD
mosteni
Trifoi 3
mitirul
poziti
în 1975.
mele S
declar
PIERD
butelie
Pavel
clar nu

...ORMATIA
...licitate

B garsonieră Tur... ...apartament două ...Turda, 1 Mai, Ti... Tel. 66.03.02.
B apartament do... ...re, semidecoman... cu două garsonie... ...zona Mihai ...Tel. 22.57.65, după ... (2419)
3 locuinţă aparta... ...camere, cu si... ...rtier Calea Grivi... ...Pajura, Titu... ...65.11.83. (2333)
B apartament do... ...re, conf. I, et. 3, ...Plumbuita, ...ament 3 camere, ...milar, prefer co... Bd. Lacul Tel. ...Tel. 53.36.73 după ... (3173)
B apartament do... ...la parter, sect. ...două camere, sec... ...2, 3, 5, et. 1, 2, 3, ...02.84. (1675)
...AMENT 3 came... ...Tel. cu carso... ...88.41.47. (7453)

...Aro 10.4.9. Tel. ...823/1.66.76, între ...-22. (1769)
...convenabil Fiat ...funcţionare ... Tel. 79.87.54. ...Club stare ...24.000 km. Tel. ... (4463)
...Dacia 1300 fabri... ...si Dog German ...Tel. 86.51.92.
...motoretă Mobra ...rfectă stare. Tel. ...după ora 15. (1161)
...magnetofon Ma... ...tofon mono Phi... ...kman (casetofon ...48.41. (4166)
...linie Unitra cu ...W. casete video. ... (4231)
...Dacia 1300, stare ...Asteot pro... ...44.58.66 toată ... (1624)
...Skoda 120 L, per... ...Tel 33.27.72 si ... (2376)
...Fiat 850. Tel. ... (5888)
...Fiat 600. D stare ...convenabil. ...36. (3579)
...asă singur curte, ...hol, dependinţe, ...magazie lemne, ...autorizaţie. Str. ...Ruxandra 19 ... (2379)

...apartament două ...conf. I, et. 2, Mi... ...schimb 3 ...zonă centrală. ...46.05.23.
...apartament două ...Ozana. Tel. ... (8280)
...apartament două ...Tel. ...18-22. (3364)
...apartament două ...comandate, con... ...5, zonă metrou ...61.40.59. (3567)
...Casio MT. ...ora 19-21.
...video recorder ...Dacia 1310, an ...1982. Tel. 80.10.42.
...bucătărie, ...persoană, covor ...Cumpăr ...Tel. 13.24.22.
...casete video şi ...calitate ...Aurora ...Oltcit. ... (3608)
...Player Gold... ...comandă. Tel.

...OR. maşină ...180 ace. ... (2589)
...convenabil ...apartament două ...Sos. Olteni... ...96.27. (2711)
...contract apar... ...camere, apro... ...Titan, doresc ...două camere. ... (2707)
...redau contract ...Tel. 69.88.56.
...contract apar... ...camere conf. ...Tel. 20.43.85, o... (2613)

...televizor co... ...75.83, după ora ... (1322)
...frigider, radio ...Sigma sau ...302, eventual şi ...uzură mi... ...defecţiuni. (2826)

...femelă Co... ...traseul ma... ...statiile Dr. ...orobanţi. Bună ...Tel. 42.09.81.
...certificate ...proprietate str. ...loc de veci ci... ...Vodă ...198 emise ...1988, pe nu... ...Lucian Le... (6282)
...fisă si elevi ...pe numele ... (2619)

SIMPOZIONUL OMAGIAL CONSACRAT CENTENARULUI MIHAI EMINESCU

Emoţionantă manifestare a preţuirii marelui nostru poet naţional, a creaţiei sale nemuritoare inspirată din viaţa şi idealurile poporului român

MESAJUL tovarăşului Nicolae Ceauşescu,

secretar general al Partidului Comunist Român, preşedintele Republicii Socialiste România

(Urmare din pag. 1)

ţătoare se arată dragostea lui pentru pămîntul patriei ! „Ce-ţi doresc eu ţie, dulce Românie, / Ţara mea de glorii, ţara mea de dor ? / Braţele nervoase, arma de tărie, / La trecutu-ţi mare, mare viitor !... Dulce Românie, asta ţi-o doresc".

Această fierbinte urare a lui Eminescu şi-a găsit astăzi deplina împlinire în patria noastră socialistă, liberă şi independentă, în care poporul – zdrobind orînduirea cea crudă şi nedreaptă, lichidind pentru totdeauna exploatarea şi asuprirea – işi făureşte, în strînsă unitate, sub conducerea partidului nostru, propriul său viitor, socialist şi comunist.

Constituie o mare mîndrie pentru poporul român faptul că în anii ce au trecut de la eliberarea ţării, şi îndeosebi după Congresul al IX-lea al partidului – care a inaugurat o perioadă de profunde transformări revoluţionare în toate domeniile –, România a obţinut strălucite realizări în făurirea societăţii socialiste, în creşterea potenţialului economic şi a avuţiei naţionale, în înflorirea ştiinţei, artei şi culturii, în ridicarea generală a nivelului de trai, material şi spiritual, al tuturor oamenilor muncii.

Toate aceste istorice realizări ilustrează cu putere justeţea politicii partidului nostru comunist, forţa şi superioritatea orînduirii socialiste, pe care o edificăm cu succes în România, minunata capacitate a poporului român de a asigura – sub conducerea partidului – progresul şi înflorirea continuă a patriei noastre socialiste.

Omagiind astăzi opera luminoasă a lui Mihai Eminescu – ca de altfel a tuturor marilor creatori din toate domeniile – avem datoria să dezvoltăm şi să îmbogăţim permanent, cu noi şi noi creaţii, minunatul patrimoniu naţional – tezaur de gîndire înaintată, revoluţionară, care, prin conţinutul de idei şi mesajul profund umanist şi patriotic, reprezintă o contribuţie de seamă la mobilizarea întregului popor în edificarea noii orînduiri, la formarea şi educarea omului nou, înaintat, constructor conştient şi devotat al socialismului şi comunismului în România.

Apreciind munca şi realizările creatorilor de artă şi cultură contemporani, partidul, societatea noastră le adresează acestora chemarea de a realiza noi opere literar-artistice, de toate genurile, care să reflecte pe larg marile înfăptuiri ale poporului român, strălucitele fapte ale constructorilor socialismului care, într-o perioadă istorică scurtă, au ridicat patria noastră la un nivel înalt de civilizaţie şi cultură, transformînd năzuinţele şi visurile înaintaşilor despre un viitor liber şi fericit, într-o realitate concretă a României de azi.

Aşa cum a făcut însuşi Eminescu, numai trăind împreună cu poporul, realizînd creaţii legate de viaţa poporului, participînd activ la făurirea prezentului şi viitorului patriei noastre, creatorii de literatură şi artă de azi pot realiza opere de înaltă valoare, îşi pot îndeplini nobila misiune ce le revine în amplul şi complexul proces al dezvoltării revoluţionare a societăţii noastre, în care tot ce se realizează este destinat înălţării patriei, creşterii bunăstării şi fericirii omului, a întregii naţiuni, întăririi independenţei şi suveranităţii României.

Cinstind memoria lui Mihai Eminescu, să facem totul pentru a asigura înfăptuirea neabătută a programului partidului de construcţie socialistă, pentru înflorirea continuă a artei şi culturii româneşti, pentru sporirea forţei sale educative, a mesajului său profund umanist, revoluţionar, să creăm şi să dăm poporului noi şi valoroase opere care să slujească progresului şi înălţării patriei, ridicării conştiinţei socialiste, dezvoltării înaltelor trăsături ale omului nou, înaintat, făuritor conştient al celei mai drepte şi umane societăţi, al visului de aur al omenirii – comunismul !

TELEGRAMA ADRESATĂ TOVARĂŞULUI NICOLAE CEAUŞESCU,

secretar general al Partidului Comunist Român, preşedintele Republicii Socialiste România

(Urmare din pag. 1)

carea operei, de aprofundarea cercetărilor privind viaţa şi activitatea poetului. Cu deosebită satisfacţie, participanţii la simpozion au evidenţiat că, în perioada inaugurată de Congresul al IX-lea — moment de însemnătate istorică în dezvoltarea economico-socială şi politică a ţării, în descătuşarea energiilor creatoare ale întregii naţiuni — a fost întreprins un vast program de valorificare critică a moştenirii noastre literare, în cadrul căruia s-au înscris la loc de frunte cercetarea şi editarea creaţiei eminesciene, operă monumentală a culturii române, tipărită şi difuzată în sute de mii de exemplare, asigurîndu-se, astfel, pătrunderea şi cunoaşterea ei de către întregul popor.

Punînd în lumină înalta valoare naţională şi universală a creaţiei eminesciene, comunicările prezentate au reliefat, în acelaşi timp, semnificaţiile majore ale generoasei politici culturale a partidului şi statului nostru de păstrare şi dezvoltare a tradiţiilor umaniste ale poporului român şi ale culturii naţionale, permanenta preocupare pentru ca, o dată cu progresul remarcabil pe plan economic şi social al patriei, să se asigure înflorirea continuă a vieţii spirituale şi a creaţiei literar-artistice.

Desfăşurîndu-se în anul celei de-a 45-a aniversări a victoriei revoluţiei de eliberare socială şi naţională, antifascistă şi antiimperialistă de la 23 August 1944 şi al celui de-al XIV-lea Congres al Partidului Comunist Român — evenimente de mare însemnătate în viaţa social-politică a ţării —, lucrările simpozionului omagial, manifestările consacrate centenarului Eminescu au evidenţiat cu putere hotărîrea fermă a oamenilor de cultură şi artă ca, asemenea întregului nostru popor, strîns uniţi în jurul partidului, al dumneavoastră, mult iubite şi stimate tovarăşe Nicolae Ceauşescu, să-şi sporească contribuţia la continua înflorire a patriei, la formarea şi dezvoltarea conştiinţei socialiste a maselor, la ridicarea nivelului lor de cunoaştere. Acţionînd neabătut pentru înfăptuirea strălucitului program ideologic al partidului, avînd permanent drept călăuză tezele, ideile şi orientările de inestimabilă valoare teoretică şi practică fundamentate în magistrala dumneavoastră operă, ne angajăm să facem totul pentru a spori contribuţia oamenilor de cultură şi artă la realizarea de noi creaţii care să oglindească uriaşa muncă a poporului nostru, în care eroii principali să fie muncitorii, ţăranii, intelectualii, cu preocupările lor, cu dorinţele lor de progres, de bunăstare, cu hotărîrea lor de a contribui la făurirea socialismului şi comunismului în România.

Reafirmăm, şi cu acest prilej, deplina aprobare şi profunda încredere a tuturor creatorilor din domeniul ştiinţei, culturii şi artei faţă de politica internă şi externă a partidului şi statului nostru, strălucit concepută şi înfăptuită de dumneavoastră, mult stimate tovarăşe Nicolae Ceauşescu, cel mai iubit şi respectat fiu al poporului român, care, printr-o activitate eroică şi o gîndire vizionară, asiguraţi mersul ferm al României pe calea socialismului şi comunismului, sporirea prestigiului său în lume, afirmarea demnă, liberă şi suverană a patriei.

Intr-o vie şi deplină unanimitate, participanţii la Simpozionul omagial Mihai Eminescu folosesc acest prilej pentru a vă exprima dumneavoastră, mult stimate şi iubite tovarăşe Nicolae Ceauşescu, dumneavoastră, mult stimată tovarăşă Elena Ceauşescu, cele mai calde sentimente de aleasă dragoste şi neţărmurit respect, satisfacţia deplină şi întreaga recunoştinţă pentru strălucita activitate politică, revoluţionară şi patriotică pe care o desfăşuraţi, asigurîndu-vă că vom face totul pentru dezvoltarea ştiinţei, culturii şi artei, astfel ca aspiraţiile Luceafărului poeziei româneşti să-şi găsească o minunată împlinire în ampla operă de edificare a celei mai drepte şi demne orînduiri — comunismul, visul de aur al omenirii !

CE-ŢI DORESC EU ŢIE, DULCE ROMÂNIE

(fragment)

Ce-ţi doresc eu ţie, dulce Românie,
Ţara mea de glorii, ţara mea de dor ?
Braţele nervoase, arma de tărie,
La trecutu-ţi mare, mare viitor !
Fiarbă vinu-n cupe, spumege pocalul,
Dacă fiii-ţi mîndri aste le nutresc ;
Căci rămîne stînca, deşi moare valul,
Dulce Românie, asta ţi-o doresc.

Ce-ţi doresc eu ţie, dulce Românie,
Tînără mireasă, mamă cu amor !
Fiii tăi trăiască numai în frăţie
Ca a nopţii stele, ca a zilei zori,
Viaţa în vecie, glorii, bucurie,
Arme cu tărie, suflet românesc,
Vis de vitejie, fală şi mîndrie.
Dulce Românie, asta ţi-o doresc !

La Ateneul Român s-au desfăşurat, marţi, lucrările în plen ale Simpozionului omagial consacrat centenarului Mihai Eminescu, în organizarea Consiliului Culturii şi Educaţiei Socialiste şi a Uniunii Scriitorilor din Republica Socialistă România.

In mijloc de iunie, în anotimpul florilor de tei, oameni de cele mai diferite vîrste şi profesii, din Capitală şi din întreaga ţară, şi-au dat întîlnire sub cupola impunătorului edificiu străjuit de statuia poetului nostru naţional pentru a omagia creaţia şi viaţa lui Mihai Eminescu, la un veac de la trecerea sa în eternitate.

La manifestare au participat tovarăşii **Emil Bobu, Constantin Olteanu, Dumitru Popescu, Suzana Gâdea, Ioan Toma, Ion Ursu.**

Au luat parte reprezentanţi de frunte ai vieţii cultural-ştiinţifice din ţara noastră, precum şi oaspeţi de peste hotare, cunoscători ai operei eminesciene.

Intreaga desfăşurare a simpozionului omagial care încununează bogata suită de manifestări organizate la oraşe şi sate cu prilejul acestui centenar, s-a aflat sub semnul de emoţie şi nobleţe al ideilor şi aprecierilor cuprinse în Mesajul adresat participanţilor de tovarăşul **NICOLAE CEAUŞESCU, secretar general al Partidului Comunist Român, preşedintele Republicii Socialiste România.**

Mesajul a fost prezentat de tovarăşul Emil Bobu, membru al Comitetului Politic Executiv, secretar al C.C. al P.C.R.

Mesajul conducătorului partidului şi statului — vibrantă cinstire şi preţuire a marelui nostru poet, a creaţiei sale nemuritoare, inspirată de viaţa şi idealurile poporului din mijlocul căruia s-a ridicat — a fost primit cu profundă satisfacţie şi gratitudine de către participanţi. Aprecierile formulate la adresa nobilei misiuni educative a literaturii şi artei, caldele îndemnuri adresate creatorilor de a-şi pune talentul şi puterea de muncă în slujba aspiraţiilor legitime ale omenirii de pace şi progres pe planeta noastră, a nobilelor idei umaniste de modelare a conştiinţelor, constituie pentru toţi oamenii de artă şi cultură un mobilizator program de acţiune în vederea realizării unor opere valoroase, care să vorbească posterităţii despre măreţele împliniri ale prezentului socialist.

Aceste gînduri şi sentimente, pregnant puse în evidenţă de-a lungul desfăşurării simpozionului naţional, s-au regăsit în telegrama pe care participanţii la manifestarea de la Ateneul Român au adresat-o, la încheierea lucrărilor, într-o atmosferă entuziastă, tovarăşului **NICOLAE CEAUŞESCU, secretar general al Partidului Comunist Român, preşedintele Republicii Socialiste România.**

In numele celor prezenţi la simpozion, telegrama a fost citită de tovarăşul Radu Voinea, preşedinte al Academiei Republicii Socialiste România.

După cuvîntul tovarăşei **Suzana Gâdea**, membru supleant al Comitetului Politic Executiv al C.C. al P.C.R., preşedintele Consiliului Culturii şi Educaţiei Socialiste, în continuare, au fost prezentate comunicările : **„Mihai Eminescu, contemporanul nostru"**, de **Dumitru Radu Popescu**, preşedintele Uniunii Scriitorilor : **„Opera lui Eminescu, strălucită întruchipare a marilor idei ale umanismului, a înaltelor idealuri şi aspiraţii ale poporului român"**, de **Dumitru Ghişe**, preşedintele Academiei de Ştiinte Sociale şi Politice : **„Opera lui Mihai Eminescu — strălucită sinteză a caracterului naţional al literaturii române"** de **Ion Dodu Bălan**, prof. univ. la Universitatea Bucureşti : **„Creaţia eminesciană, culme a valorii artistice româneşti, a înaltului conţinut de idei social-patriotice ale literaturii române"**, de prof. univ. **Constantin Ciopraga**, de la Universitatea „Al. I. Cuza" — Iaşi : **„Eminescu — fond naţional şi formă universală"**, de prof. univ. **Eugen Todoran**, de la Universitatea din Timişoara ; **„Caracterul social al poeziei lui Mihai Eminescu"** de **Hajdu Győző**, redactor-şef al revistei „Igaz Szo" din Tg. Mureş ; **„Lirismul eminescian"**, de poetul **Cezar Baltag**.

★

In cursul după-amiezii, dezbaterile în cadrul Simpozionului omagial consacrat centenarului Mihai Eminescu s-au desfăşurat în două secţiuni.

Lucrările simpozionului continuă.

INFORMAȚIA
Pe tot GLOBUL

Centenar Eminescu

— Corespondență din Roma —

La Accademia di Romania *din Roma, s-a desfășurat o serată muzicală, dedicată centenarului Mihai Eminescu. Ziarele de mare tiraj* Paese Sera, Il Messagero, Il Popolo *au anunțat evenimentul aniversar, organizat de Asociația culturală* Dacia *din capitala Italiei, în colaborare cu* Accademia di Romania. *În fața unui entuziast auditoriu, alcătuit din oameni de cultură și artă, profesori și interpreți ai Academiei Santa Cecilia, în frunte cu marele compozitor Virgilio Mortari, s-a derulat un program pe cît de divers, pe atît de atractiv. După conferința* Eminescu și muzica — *menită să releve legăturile poetului cu arta sunetelor, activitatea sa de cronicar muzical la* Curierul de Iași și Timpul, *dar mai ales să descifreze muzicalitatea versurilor Luceafărului —, a fost susținut un microrecital alcătuit din pagini muzicale de referință din creația clasică românească.* La steaua *de George Stephănescu,* Dorința, Peste vîrfuri *și* De ce nu-mi vii *de Gheorghe Dima și-au aflat o tălmăcire plină de patos, de autenticitate și de farmec.*

Partea a doua a manifestării eminesciene a fost integral susținută de pianista brașoveană în vîrstă de numai 10 ani, Mihaela Ursuleasa. Un recital de reală dificultate tehnică și interpretativă, cuprinzînd Variațiunile în do minor *de Beethoven,* Canzona *și* Tarantella *de Liszt,* Rapsodia *de Constantin Silvestri (la care s-au adăugat „bis"-urile cu* Sonata în Do major *de Scarlatti,* Nocturna *de Chopin și prima parte din* Sonata în Re major *de Mozart), a pus în valoare virtuțile excepționale ale acestui „fenomen muzical singular" (după expresia profesorului Virgilio Mortari) care a cucerit fără rezerve adeziunea sălii. Cinematografia din Roma a înregistrat pe casetă întreaga manifestare eminesciană de la* Accademia di Romania, *eveniment care a urmat după un simpozion de comunicări „Leopardi — Eminescu" desfășurat în luna mai 1989 în capitala Italiei.*

VIOREL COSMA

Tîrgul internațional de la Poznan

Pavilionul românesc a fost vizitat de președintele Consiliului de Miniștri al R.P. Polone

VARȘOVIA. — A fost inaugurată cea de-a 61-a ediție a Tîrgului internațional de la Poznan. România participă cu produse ale construcțiilor de mașini, electronicii și electrotehnicii, cum sînt : mașini-unelte, autoturisme de oraș și de teren, tractoare, mașini pentru industria textilă, mașini pentru prelucrarea lemnului, tehnici de calcul, componente electronice, aparatură optică și medicală, produse farmaceutice și cosmetice.

Pavilionul românesc a fost vizitat de M. Rakowski, președintele Consiliului de Miniștri, T. Olechowski, ministrul afacerilor externe, de alte persoane oficiale poloneze.

Din presa străină

În preajma alegerilor generale din Grecia

Cîteva milioane de greci se vor prezenta duminică la urne în cadrul scrutinului pentru stabilirea noii componențe a parlamentului național, format din 300 membri. Potrivit ultimelor sondaje de opinie difuzate de ziarele elene și reluate de agenția China Nouă, aproximativ 12—16 la sută dintre alegători sînt încă nedecși, comparativ cu circa 5 la sută în aceeași perioadă dinaintea alegerilor din 1985. Observatorii politici apreciază că ultima săptămînă dinaintea alegerilor ar putea fi decisivă pentru Mișcarea Socialistă Panelenă (PASOK — de guvernămînt) — pentru principalul partid al opoziției, Noua Democrație (ND), cît și pentru coaliția forțelor politice de stînga, principalii trei protagoniști ai acestor alegeri.

Potrivit noii reglementări, învingătorul alegerilor trebuie să formeze un guvern de coaliție sau să dea altor partide dreptul de a-l forma, dacă nu obține cel puțin 46,5 la sută din sufragii.

Alegerile de duminica viitoare vor reprezenta o piatră de hotar în istoria modernă a Greciei și vor marca politica țării pe următorii ani. Coaliția electorală alcătuită din Partidul Comunist din Grecia și Partidul Stîngii Elene va juca probabil un rol important în alegeri, în cazul în care nici unul dintre marile partide nu va cîștiga un număr suficient de locuri pentru a forma un guvern independent. Sondajele de opinie arată că aceste formațiuni de stînga și-au sporit popularitatea de cînd au format o coaliție, la începutul acestui an, devenind cea de-a treia forță politică din Grecia.

Agerpres
ORELE 6-11

MINISTRUL DE EXTERNE INTERIMAR AL AUSTRALIEI, Michael Duffy, a reafirmat opoziția categorică a guvernului australian față de experiențele nucleare pe care Franța le efectuează în Pacificul de Sud. Într-o declarație făcută la Canberra, el și-a exprimat regretul că Franța continuă seria de experiențe nucleare în ciuda opoziției ferme manifestate de statele din regiune.

REVISTA NAȚIUNILOR UNITE „Forum du Developpement", relevă că anual în lume mor circa 14 milioane de copii înainte de a fi împlinit vîrsta de cinci ani. În majoritatea țărilor sărace mortalitatea infantilă depășește 50 la sută din ansamblul numărului morților. Cauzele imediate ale mortalității infantile sînt malnutriția și maladiile, flageluri ce ar putea fi combătute cu ajutorul unei mici părți din sumele uriașe cheltuite pentru înarmări.

PURTĂTORUL DE CUVÎNT al secretarului general al O.N.U. a anunțat la sediul organizației internaționale de la New York că în perioada 28—29 iunie vor avea loc întrevederi ale lui Javier Perez de Cuellar cu președintele Republicii Cipru, Ghiorghios Vassiliou, și cu liderul comunității turco-cipriote, Rauf Denktaș. În cadrul întîlnirilor de la New York urmează să fie examinat împreună cu secretarul general al O.N.U. progresul realizat pe calea reglementării problemei cipriote.

GUVERNUL VENEZUELEAN a hotărît să interzică exploatarea minereurilor utile din zăcămintele situate în jungla bazinului Amazoanelor. Potrivit declarației ministrului pentru mediul înconjurător și resurse naturale ale Venezuelei, Guillermo Colmenares Finol, toate concesiile acordate anterior pentru regiunea respectivă au fost anulate. Totodată, el a făcut cunoscut că sînt în curs de elaborare o serie de măsuri pentru protecția mediului înconjurător în întreaga țară.

ȘEFUL DIRECȚIEI PENTRU PROTECȚIA MEDIULUI DIN NIGERIA, Evans Aina, s-a referit la diferendul cu companiile industriale italiene care acum un an au îngropat ilegal în împrejurimile orașului Koko o cantitate de 4 000 tone de deșeuri toxice și radioactive. Deși o parte din deșeuri au fost reexpediate în Italia, cantitatea rămasă continuă să prezinte un pericol major pentru mediul înconjurător și să pericliteze viața locuitorilor. În condițiile climatului african, a spus oficialitatea nigeriană, există în permanență pericolul unor explozii. Norul toxic al unei asemenea explozii ar periclita viața celor 5 000 de locuitori ai orașului.

POTRIVIT UNUI COMUNICAT oficial dat publicității la Roma și reluat de agenția A.N.S.A., în primele cinci luni ale acestui an, poliția a confiscat 118 kg heroină, 100 kg cocaină, 33 kg marijuana și alte cantități de droguri, arestînd 266 de traficanți. De asemenea, au fost confiscate numeroase arme de foc și o mare cantitate de bani în lire italiene, mărci vest-germane, dolari, franci francezi.

punctul pe i

Stresul nuclear

Un studiu întocmit de Organizația Mondială a Sănătății și publicat în revista „Santé du monde" reamintește un știut și cutremurător adevăr: „Nu se poate evalua cu precizie numărul victimelor unui război nuclear. Totuși, potrivit estimărilor, explozia unei singure bombe de o megatonă (adică echivalentul a 1 milion tone de trinitrotoluen) deasupra unui oraș dens populat ar face peste 1,5 milioane de morți și tot atîția răniți".

În condițiile destrămării serviciilor de asistență medicală, cine va îngriji, oare, victimele suflului și căldurii ucigașe degajate de armele nucleare, ale radiațiilor și căderilor radioactive? Ce ar putea face medicii — cîți vor mai supraviețui — fără medicamente, fără instrumentar, cînd spitalele au fost transformate în ruine? Cum să limiteze epidemiile provocate de descompunerea a milioane de cadavre umane și de animale? Munții de resturi infestate ar constitui un teren de proliferare a insectelor de tot felul, care sînt mai rezistente la radiații decît omul!

La asemenea întrebări și la multe altele a răspuns fără echivoc Congresul mondial de medicină de urgență și în situații de catastrofă, găzduit de orașul spaniol Sevilla: „În cazul unui conflict nuclear nu există nici posibilitatea, nici capacitatea de protecție sanitară!"

Dar, fără să fie scoase din buncărele secrete, fără să părăsească vreo rampă de lansare, fără să explodeze nicăieri, bombele și rachetele nucleare existente azi în lume — a căror forță depășește 20 000 de megatone, în stare să provoace, de zeci de mii de ori, drama Hiroshimei — fac, totuși, nenumărate victime! Ele nu sînt, firește, iradiate cu particule alfa și beta, raze gamma și neutroni, nici n-au cumplitele arsuri ale celor pe care niponii îi numesc „hibakusi" și care au avut șansa (sau nesansa) de a se afla la mai mult de 1000 m de punctul zero al exploziei provocate de bomba lansată la 6 august 1945. Noua categorie de bolnavi a fost depistată de un grup de prestigioși oameni de știință sovietici, condus de prof. Iuri Saarma, care au constatat tulburări de natură psihică și nervoasă la unii pacienți fără tare genetice, dar cu un fond emotiv deosebit și a căror pregătire le permite să realizeze proporțiile, efectele înspăimîntătoare ale unui holocaust nuclear.

Despre acest nou tip de „hibakusi" au relatat pe larg mulți dintre cei peste 600 de experți participanți la amintitul congres de la Sevilla. Obsedați de primejdia unui război nuclear — izbucnit dintr-o eroare tehnică sau umană — ei sînt prizonierii așa-numitului stres nuclear. Din această stare i-ar putea scoate doar tonica, liniștitoarea știre a dezarmării totale, a lichidării armelor atomice de orice fel. Ceea ce ar însănătoși, de fapt, existența pe întreaga planetă.

MIHAI VASILIU

Informații culturale

CONCERTE Simfonicul Filarmonicii „George Enescu" va fi dirijat (vineri, simbătă și duminică) de artistul emerit Mircea Cristescu. În program : „Concerto grosso" de Filip Lazăr, „Concertul pentru pian și orchestră în Re major" de Haydn (solist: Dan Atanasiu), „Recviem în re minor" de Mozart (soliști: Georgeta Stoleriu, Edith Simon, Ionel Voineag, Gh. Roșu) ● *Studioul Radioteleviziunii* va găzdui, mîine, ora 18,30, programul „Vă place Brahms ?", incluzînd Uvertura „Academica". „Concertul pentru pian și orchestră nr. 1 în re minor" (solist: Horia Mihail) și „Simfonia a IV-a".

EXPOZIȚII. Două prezențe inspirate din creația eminesciană: grafică de Dragoș Morărescu (la Teatrul Mic) și pictură de Puia Popescu-Marvi (în holul U.C.S.B., sala Dalles). Acuarelă expune Mircea Rotaru-Putna (la „Eforie"), reliefuri în ceară, Simion Cosma (la Teatrul Național).

O SUTĂ DE REPREZENTAȚII. Două spectacole la Teatrul Mic au ajuns la cîte o sută de reprezentații : „O femeie drăguță cu o floare și ferestre spre nord" de E. Radzinski, cu Valeria Seciu, Mitică Popescu, Dan Condurache, „Lewis și Alice" de Suffran și Breteuil (la Teatrul Foarte Mic), cu Maria Ploae, Monica Mihăescu, Mihai Dinvale.

TEATRE : ● Ateneul Român, Sala Studio : „TREPTELE AFIRMĂRII ARTISTICE". Duo „CLASIC" — ora 17.30, Muzeul de Artă al R.S.R. : RECITAL DE PIAN — CRISTINA BUGA — ora 18 ● Opera Română (13.16.57) : BOLERO, TRISTAN ȘI ISOLDA, CARMEN — ora 18 ● Teatrul de Operetă (în sala Mică a Teatrului Național, tel. 13.63.48) : O NOAPTE LA VENETIA — ora 14 ● Teatrul Național (14.71.71) Sala Mare : BĂDĂRANII — ora 18, Sala Amfiteatru : TORQUATO TASSO — ora 18 ● Teatrul „Bulandra", Sala din Schitu Măgureanu (14.75.46) : PRIVIND ÎN JUR CU OCHI FĂRĂ LUMINĂ — ora 18, Sala Studio (11.95.44) : CÎNTEC DESPRE MINE ÎNSUMI — ora 18 ● Teatrul Mic (14.70.81) : CE-TI DORESC EU TIE, DULCE ROMÂNIE (Prezintă Teatrul „Maria Filotti" din Brăila) — ora 18.30 ● Teatrul „Nottara" (59.60.70) Sala Magheru : ÎNTR-O DIMINEAȚĂ — ora 18, Sala Studio : DANSUL MORȚII — ora 18.30 ● Teatrul Ciulești, Sala Majestic (14.72.34) : SĂ NU-ȚI FACI PRĂVĂLIE CU SCARĂ — ora 18 ● Teatrul C. Tănase, Sala Savoy (15.56.79) : TEMPO, TEMPO — ora 18 ● Teatrul Țăndărică, Sala din calea Victoriei (15.23.77) : AVENTURI CU SCUFIȚA ROȘIE — ora 10 ● Teatrul Ion Creangă (50.26.55) : PISTRUIATUL — ora 15 ● Ansamblul Rapsodia Română (13.13.00) : MERIDIANE FOLCLORICE (la sediu) — ora 18.30 ● Studioul I.A.T.C. (15.72.59) : ANA — LIA — ora 19

FILME ● VIAȚA CA O POVESTE (Filmul românesc ieri și azi) — Grivița (17.08.58) — 17, 19 ● **CUIBUL SALAMANDREI** — Grivița (17.08.58) — 9, 11, 13, 15, 17, 19 ● **MARIA ȘI MAREA** — Dacia (50.35.94) — 9, 11, 13, 15, 17, 19 : Lira (31.71.71) — 9, 11, 13, 15, 17, 19 ● **O VARĂ CU MARA** — Cotroceni (81.68.88) — 15, 17, 19 ● **MARIA ȘI MIRABELA ÎN TRANZISTORIA** — Arta (21.31.86) — 15, 17, 19 ● **FRANCOIS VILLON** — Cosmos (27.54.95) — 9, 13, 17.30 ● **FATA DE PE RÎU** — Timpuri Noi (15.61.10) — 11, 13, 15, 17, 19 ● **VINE JONNY** — Doina (16.35.38) — 9, 11, 13 ● **JANDARMUL ȘI JANDARMERITELE** — Scala (11.03.72) — 9, 11, 13, 15, 17, 19.30 : Favorit (45.31.70) — 9, 11, 13, 15, 17, 19 : Flamura (85.77.12) — 9, 11, 13, 15, 17, 19 ● **COMISARUL** — Buzești (50.43.58) — 15, 17, 19 ● **GOBSECK** — Viitorul (10.67.40) — 15, 17, 19 ● **AR TREBUI SĂ FIE MEREU DUMINICĂ** — Munca (21.50.97) — 15, 17, 19 ● **DE LA LITERATURĂ LA FILM** — Patria (11.66.25) — 9, 11.15, 13.30, 15.45, 18, 20.15 ● **SONATA KREUTZER** — Union (13.49.04) — 8.45, 11.30, 14.15, 17, 19.45 ● **FELICITAREA** (zilele filmului japonez) — Studio (59.53.15) — 9.15, 11.15, 13.30, 15.45, 18, 20.

TV 19.00 Telejurnal; 19.25 Tezele și orientările formulate de tovarășul Nicolae Ceaușescu — program de muncă și acțiune revoluționară ● Proprietatea socialistă — baza trainică a dezvoltării și perfecționării societății noastre; 19.50 Industria — programe prioritare : 20.10 Trăim decenii de împliniri măreț. Emisiune literar-muzical-coregrafică; 20.35 Mîndria de a fi cetățean al României socialiste ● Rezonanțe ale muncii. Reportaj; 20.50 Din marea carte a patriei. Valea Buzăului (II). Documentar. Producție a Studioului de film TV; 21.10 Înalta răspundere patriotică, revoluționară a tineretului pentru viitorul României ; 21.30 Te cîntăm, iubită țară! Muzică ușoară românească; 21.50 Telejurnal; 22.00 Închiderea programului.

BULETIN METEOROLOGIC

Vremea va fi răcoroasă cu cer variabil. În cursul după-amiezii se vor produce înnorări mai accentuate, creindu-se condiții favorabile ploii sub formă de aversă. Temperatura maximă va oscila în jurul valorii de 25 grade, iar minima de la noapte se va situa între 12 și 14 grade.

TEHNICE

ORIZONTAL : 1) Rezervor de energie electrică 2) Însușirea unui sistem mecanic de a se afla în echilibru instabil 3) Situat într-o singură direcție 4) Natriu (simb.) — Plantă tehnică — Radiu (simb.) 5) Fluviu european — Construcții metalice (abr.) — Televiziune (abr.) 6) Piesă mobilă pentru menținerea direcției — Ued în Yemen 7) Bază centrală ! — Ieșire zgomotoasă de aburi 8) Discuri de balanță — Gol 9) Program de lucru — Material de legătură 10) Vase pentru transportarea gazelor sau lichidelor.

VERTICAL : 1) Piesă mobilă la unele mașini 2) Ansamblu de lucrări tehnice pentru colectarea apei 3) Unde la latini — Brom (simb.) — Soluție pe bază de oxid de aluminiu gelatinos 4) Unități de măsură a intensității curentului electric 5) Ostaș (odin) — Metal maleabil și ductil 6) Sufix cu semnificația solubil — Măsuri de capacitate (reg.) 7) Nu permite trecerea căldurii — Bluză rustică 8) Alice de metal utilizate în cîntăriri de laborator — Canapea fără spătar 9) Organizația Mondială a Turismului și Automobilismului (sigla) — Element de construcție din bare de oțel ce preia forța de întindere 10) Unghiuri cu direcție aparentă a unui emițător de unde electromagnetice. (PUIU MOICEANU).

DICTIONAR : ADIM : UBI.

Dezlegarea careului apărut în 13 iunie. **Orizontal :** 1) PRIORITATE 2) ROD — EBOSAT 3) OBEZI — PANA 4) DOI — NEO — GP 5) UT — AN — GREA 6) CICLOTRON 7) TZ — GIRĂ — TI 8) IAR — TUFA — C 9) VRAC — DIODA 10) AERATIE — AB.

	1	2	3	4	5	6	7	8	9	10
1	A	C	U	M	U	L	A	T	O	R
2	L	A	B	I	L	I	T			
3	U	N	I	L	A	T	E	R	A	L
4	N	A		I	N		R			
5	E	L	B	A		C	M		T	V
6	C	I	R	M	A		A	D	I	M
7	A	Z		P	U		S	I		
8	T	A	L	E	R	E		V		
9	O	R	A	R		L	I	A	N	T
10	R	E	C	I	P	I	E	N	T	E

Redacția și administrația : cod 70711 str. Grozovanu nr. 63—65 sector 1 ot. PTTR ; Centrala telefonică 13.27.77 Secția serisori — juridic : 13.27.73. Publicitatea cod 70709 str. 13 Decembrie 51, sector 1, ot. PTTR 1, telefon 18.15.10 Abonamentele se fac la toate oficiile poștale și difuzorii din întreprinderi și instituții. Cititorii din străinătate se pot abona prin ROMPRESFILATELIA. Sectorul export-import presă P.O. Box 12—201 telex 10376 prsfir București calea Griviței nr. 64—66. Tiparul I.P. „Informația" 1 2 3 4

PROLETARI DIN TOATE ȚĂRILE, UNIȚI-VĂ!

INFORMAȚIA Bucureștiului

ZIAR AL COMITETULUI MUNICIPAL BUCUREȘTI AL P.C.R. ȘI AL CONSILIULUI POPULAR AL MUNICIPIULUI BUCUREȘTI

ANUL XXXVI – Nr. 11 080 | 8 PAGINI – 50 BANI | Joi 15 iunie 1989

Continuind dialogul fructuos cu lucrătorii de pe ogoare, pentru buna desfășurare a campaniei agricole de vară, pentru realizarea integrală a obiectivelor stabilite în agricultură

TOVARĂȘUL NICOLAE CEAUȘESCU

a efectuat o vizită de lucru în unități agricole din județele Giurgiu, Teleorman, Olt și Dolj

Tovarășul Nicolae Ceaușescu, secretar general al Partidului Comunist Român, președintele Republicii Socialiste România, a efectuat, miercuri, o vizită de lucru în unități agricole de stat și cooperatiste din județele Giurgiu, Teleorman, Olt și Dolj.

Acum, în plină desfășurare a campaniei de recoltare a cerealelor păioase, secretarul general al partidului a examinat, pe parcursul întregii vizite, împreună cu membrii birourilor comitetelor județene de partid, cu reprezentanți ai organelor agricole județene, cu specialiști și oameni ai muncii de pe ogoare, modul cum se desfășoară lucrările agricole de sezon și, îndeosebi, stringerea la timp și fără pierderi a orzului, cum se acționează pentru realizarea sarcinilor privind obținerea unor recolte tot mai bogate, corespunzător cerințelor noii revoluții agrare.

Vizita, la care au participat tovarășii Silviu Curticeanu și Gheorghe David, ministrul agriculturii, a început pe ogoarele **COOPERATIVEI AGRICOLE DE PRODUCȚIE GREACA**, din județul Giurgiu. Locuitorii acestei așezări din Câmpia Dunării, aflați la seceriș, au întîmpinat cu multă însuflețire pe conducătorul partidului și statului. Caldelor sentimente ale locuitorilor comunei, ale tuturor celor ce trăiesc și muncesc în județul Giurgiu, le-a dat expresie primul-secretar al Comitetului județean de partid, Ion Popescu, care a întîmpinat cu deosebit respect pe secretarul general al partidului. Un grup de copii a înmînat cu emoție buchete de flori.

Combinele lucrează fără oprire în lanul de orz ce se întinde pînă departe. Paiele sînt balotate, pămîntul arat pentru însămînțarea grabnică a culturii duble. Recoltatul orzului urmează să se încheie pînă la sfîrșitul zilei de joi. Se raportează că de pe suprafața cultivată cu orz se va obține în medie o recoltă de 7 200 kg la hectar. Din constatările făcute pe două sole cultivate cu grîu, producția va fi de 6 700 kg, respectiv 6 900 kg la hectar.

Examinînd o solă cu floarea-soarelui, **tovarășul** Nicolae Ceaușescu a apreciat starea bună de vegetație a acestei culturi, care va da o producție de peste 4 000 kg la hectar, subliniind necesitatea ca, în funcție de particularitățile acestui an agricol, să fie luate măsuri pentru ca recoltatul floriisoarelui să fie asigurat la sfîrșitul lunii iulie, evitîndu-se astfel orice pierderi.

Tovarășul Nicolae Ceaușescu a cerut explicații în legătură cu existența unor goluri în lanurile de păioase. Pornind de la constatarea că acestea se datorează administrării necorespunzătoare a erbicidelor, a cerut Ministerului Agriculturii să ia măsuri pentru ocrotirea sănătății pămîntului, pentru reducerea dozelor de produse chimice, mergînd pînă la înlăturarea completă a unora dintre ele.

Avînd în vedere condițiile climatice din țara noastră, secretarul general al partidului a reamintit conducerii Ministerului Agricul-

(Continuare în pag. a II-a)

Omagiu poetului național

Poet al poporului său, Mihai Eminescu a lăsat posterității imaginea unui artist legat trup și suflet de pămîntul țării sale, de aspirațiile spre mai bine ale maselor populare, receptiv la problemele majore ale epocii în care a trăit, ale luptei pentru apărarea și afirmarea ființei naționale – care au constituit în permanență izvorul veșnic viu al minunatei sale creații.

NICOLAE CEAUȘESCU

Întregul nostru popor aduce astăzi omagiul său profund celui mai mare poet al neamului românesc, neîntrecut cîntăreț al trecutului, prezentului și viitorului acestei țări, pe care a iubit-o mai presus de orice, cu a cărei ființă s-a identificat, în toate fibrele cugetării și simțirii sale, în destinul căreia și-a zidit întreaga, monumentala-i operă. Ca nimeni altul pe aceste meleaguri, el a încorporat, într-o creație mai durabilă decît bronzul, aspirațiile și idealurile cele mai nobile ale întregii națiuni, de libertate națională și dreptate socială, de înălțare a patriei pe culmile civilizației materiale și spirituale, ale progresului necontenit.

Centenarul „Mihai Eminescu" se constituie într-o elocventă cinstire a inestimabilei creații eminesciene intrate în patrimoniul culturii universale.

Un loc de primă însemnătate în cadrul acestor manifestări l-a avut Simpozionul omagial organizat de Consiliul Culturii și Educației Socialiste și Uniunea Scriitorilor din Republica Socialistă România, la care au luat parte reprezentanți de frunte ai vieții culturalștiințifice din țara noastră, precum și oaspeți de peste hotare, cunoscători ai creației eminesciene.

Mesajul adresat de tovarășul Nicolae Ceaușescu participanților la simpozion, dînd expresie omagiului pe care poporul nostru îl aduce creatorului de geniu, care, prin verbul său înaripat, a pus ca nimeni altul în valoare frumusețea limbii române, valorile ei expresive, a înălțat un nepieritor monument independenței și progresului necontenit al patriei, sintetizează magistral valențele fundamentale ale creației eminesciene, caracteristicile esențiale care-i conferă o perpetuă viabilitate și îi asigură adînci rezonanțe în sufletul și conștiința maselor largi de cititori.

Expresie vibrantă a prețuirii pe care poporul român o acordă poetului național, Mesajul aduce **„un fierbinte omagiu marelui poet Mihai Eminescu, care, prin nemuritoarea sa operă, a cîntat poporul român, trecutul, prezentul și viitorul său, înscriindu-se pentru totdeauna în conștiința întregii noastre națiuni și în patrimoniul culturii universale ca exponent al unor luminoase idealuri și năzuințe de dreptate socială și națională, de afirmare liberă, demnă și independentă a României".**

În același timp, Mesajul se constituie într-o minunată mărturie a sentimentelor de mîndrie și satisfacție pe care le trăiesc astăzi oamenii muncii din patria noastră, constructori devotați ai socialismului și comunismului, ai celei mai drepte și umane societăți, întrezărită de genialul poet, reliefînd totodată nobila misiune ce revine creatorilor de frumos în amplul și complexul proces al edificării noii orînduiri. Exemplul lui Eminescu însuflețește astăzi pe toți creatorii de frumos, poetul constituind un model național de muncă asiduă întru binele patriei, de dăruire la înalta temperatură a convingerilor etice și patriotice exemplare.

Centenarul „Mihai Eminescu" se constituie, astăzi, într-un moment de angajare spirituală și artistică în slujba ridicării patriei spre piscurile visate de poet, ale gloriei și măreției nepieritoare, ale independenței și deplinei afirmări a vocației creatoare, ale înaintării sale necontenite spre culmile cele mai înalte ale progresului și civilizației.

TOVARĂŞUL NICOLAE CEAUŞESCU

a efectuat o vizită de lucru în unităţi agricole din judeţele Giurgiu, Teleorman, Olt şi Dolj

(Urmare din pag. 1)

turii cerinţa de a asigura semănatul la timpul optim şi de a alege pentru fiecare cultură în parte soiuri timpurii, care să prevină perioadele de căldură excesivă, evitînd prin aceasta fenomenele nedorite ce conduc la scăderea producţiilor agricole.

Ca întotdeauna, tovarăşul Nicolae Ceauşescu a stat de vorbă cu oamenii aflaţi pe cîmp, le-a strîns cu bucurie mîinile, i-a întrebat despre mersul lucrărilor în această campanie agricolă. Subliniind că i-a făcut o bună impresie felul în care se lucrează, starea culturilor de orz, de grîu, de floarea-soarelui, le-a adresat tuturor urarea de a obţine recolte mari, care să conducă la acordarea titlului de „Erou al Noii Revoluţii Agrare".

În discuţia cu primul-secretar, cu celelalte cadre de conducere şi specialiştii, tovarăşul Nicolae Ceauşescu a indicat să se acţioneze pentru strîngerea neîntîrziată şi transportarea fără pierderi a întregii recolte, conform reglementărilor şi normelor stabilite. A cerut, totodată, ca la încheierea recoltării păioaselor să se procedeze la acordarea drepturilor în produse cuvenite ţăranilor cooperatori.

Cu aceleaşi calde sentimente şi entuziasm a fost întîmpinat tovarăşul Nicolae Ceauşescu de cooperatorii şi mecanizatorii de la **COOPERATIVA AGRICOLĂ DE PRODUCŢIE MIHAI BRAVU**, din cadrul Consiliului Unic Agroindustrial de Stat şi Cooperatist Băneasa.

Şi aici, secerişul orzului se află în plină desfăşurare, combinele înaintînd pe întinsul auriu al holdelor ce anunţă rod bogat. Secretarul general al partidului a fost informat că aria secerişului s-a extins, iar ritmul de lucru a fost intensificat la maximum în vederea strîngerii în cel mai scurt timp şi fără pierderi a recoltei acestui an. S-a arătat că pe cele 80 ha cultivate cu orz se va obţine o producţie de 7 600 kg la hectar. A fost relevat, de asemenea, faptul că recolte mari urmează a fi obţinute la grîu — de circa 6 600 kg la hectar — şi la celelalte culturi.

Examinînd mai multe sole cultivate cu grîu, porumb şi sfeclă de zahăr, tovarăşul Nicolae Ceauşescu a criticat faptul că densitatea plantelor este mică, lucru ce influenţează şi recolta ce se obţine.

La încheierea vizitei, tovarăşul Nicolae Ceauşescu, adresîndu-se cooperatorilor, a arătat că are impresii bune, că recolta de orz şi de grîu este bună. Dacă se strînge la timp, recolta va fi mai mare decît cea prevăzută, ceea ce înseamnă că s-ar putea obţine înaltul titlu de „Erou al Noii Revoluţii Agrare". Dacă se va asigura o densitate mai mare se va obţine o recoltă foarte bună, de 8000—9 000 kg la ha, iar cooperatorii vor primi mai mult. Iată de ce trebuie să hotărîţi în toamnă şi să obligaţi să se asigure densitatea necesară, ceea ce va face să obţineţi o cantitate mai mare de grîu la hectar. Şi la porumb situaţia se prezintă bine. Şi la sfecla de zahăr. Însă densitatea este mică. Asigurarea densităţii stabilite constituie calea principală de a obţine producţii mari, venituri mari şi în natură, şi în bani. Şi, totodată, calea pentru a asigura buna aprovizionare a populaţiei — a arătat secretarul general al partidului. Cooperatorii au mulţumit tovarăşului Nicolae Ceauşescu pentru vizită, pentru grija permanentă ce o poartă dezvoltării şi modernizării agriculturii, înfloririi satului românesc.

La **ÎNTREPRINDEREA AGRICOLĂ DE STAT ADUNAŢII-COPĂCENI**, secretarul general al partidului a fost informat despre desfăşurarea şi stadiul lucrărilor prevăzute în această perioadă şi îndeosebi referitor la recoltarea orzului. Au fost examinate sole din apropierea locului unde a aterizat elicopterul prezidenţial, apreciindu-se pe baza măsurătorilor că vor fi obţinute recolte de 7 000 kg la orz şi 6 700 la grîu. Atît în discuţia cu specialiştii, cît şi cu grupul de săteni aflaţi pe cîmp, secretarul general al partidului a insistat asupra exigenţei cu care trebuie apreciate munca şi rezultatele într-o întreprindere agricolă de stat, a necesităţii de a se asigura o ordine şi disciplină desăvîrşită. S-a arătat că trebuie făcut totul pentru ca Întreprinderea Agricolă de Stat Adunaţii-Copăceni să lucreze mai bine. Se cere acordată cea mai mare atenţie asigurării densităţii plantelor la hectar, creşterii acesteia, deoarece numai pe această cale se vor putea obţine producţii ridicate — 8 000 kg la grîu, 9 000 kg la orz, 24 000 kg la porumb. Sînt condiţii să vă faceţi planul, dar aveţi posibilităţi mult mai mari — a arătat tovarăşul Nicolae Ceauşescu, adresînd îndemnul ca anul viitor întreprinderea agricolă de stat de aici să obţină cele mai bune rezultate.

În judeţul Teleorman, primul obiectiv vizitat a fost **COOPERATIVA AGRICOLĂ DE PRODUCŢIE DRĂGĂNEŞTI-VLAŞCA**, unde secretarului general al partidului i-a fost rezervată o primire entuziastă. Tovarăşul Nicolae Ceauşescu a

fost salutat cu deosebit respect de primul-secretar al comitetului judeţean de partid, Ioan Deaconu. Localnicii au venit în întîmpinare cu însemnele tradiţionale ale ospeţiei, invitîndu-l pe conducătorul partidului şi statului să guste din piinea mănoaselor cîmpii teleormănene, oferindu-i frumoase buchete de flori.

A urmat prezentarea organizării şi activităţii în cadrul Consiliului Drăgăneşti-Vlaşca, precum şi al cooperativei agricole din comună. S-a raportat că recoltatul orzului se desfăşoară cu intensitate, urmînd ca şi aici lucrarea să se încheie joi seara, măsurătorile indicînd o recoltă de 6 700 kg la hectar. Pe terenurile staţiunii de cercetări din această comună recolta de grîu va fi de 8 000 kg la hectar.

Tovarăşul Nicolae Ceauşescu a examinat diferite sole cultivate cu orz, grîu, porumb şi floarea-soarelui, aparţinînd cooperativei agricole din Drăgăneşti-Vlaşca, vestită pentru producţiile obţinute, pentru veniturile realizate de-a lungul anilor, pe seama hărniciei locuitorilor comunei, a dezvoltării şi modernizării continue a agriculturii noastre socialiste. În acest an, cîmpul se prezintă bine, există toate condiţiile pentru obţinerea unor recolte mari. Secretarul general al partidului s-a interesat îndeaproape de densităţile asigurate la fiecare cultură în parte şi a apreciat că, în cazul orzului, s-a acţionat nesatisfăcător, producţia fiind sub nivelul posibilităţilor.

La încheierea vizitei în această unitate agricolă de producţie, tovarăşul Nicolae Ceauşescu a avut o scurtă discuţie cu sătenii aflaţi pe cîmp, care s-au oprit pentru scurtă vreme din treabă şi au venit să-i adreseze mulţumiri şi urări de sănătate. Mulţi dintre ei, strîngîndu-i mîna, i-au adresat cuvinte pline de afecţiune. „Se pare că aveţi o recoltă bună la grîu, la sfeclă şi la floarea-soarelui, le-a spus secretarul general al partidului. Vă felicit şi vă doresc să obţineţi recolte cît mai mari !". „Să ne trăiţi mulţi ani, tovarăşe Ceauşescu !", au răsunat glasurile celor prezenţi, care au aplaudat şi au ovaţionat îndelung.

În continuare, elicopterul prezidenţial a aterizat pe terenurile **ÎNTREPRINDERII AGRICOLE DE STAT ALEXANDRIA.**

Discuţia purtată în cîmp cu specialiştii întreprinderii a fost orientată în direcţia cunoaşterii situaţiei culturilor de păioase, de porumb, de sfeclă şi floarea-soarelui. Din informaţiile prezentate rezultă că în acest an agricol există premise pentru obţinerea unor producţii ridicate la fiecare cultură, cea de orz fiind apreciată la 8 400 kg la hectar. Tovarăşul Nicolae Ceauşescu a apreciat felul în care este organizată munca în cadrul acestei întreprinderi şi a cerut specialiştilor să ia măsurile ce se impun pentru a asigura în fiecare unitate agricolă de stat din judeţ recolte cît mai mari, pe măsura condiţiilor existente.

Deplasîndu-se la o solă cultivată cu grîu aparţinînd **COOPERATIVEI AGRICOLE DE PRODUCŢIE FURCULEŞTI**, secretarul general al partidului a făcut observaţia că, deşi lucrurile stau bine şi recolta se anunţă ridicată — circa 7600 kg — printr-o alegere corespunzătoare a densităţii, prin creşterea acesteia, se poate obţine un important spor de recoltă.

Un grup de săteni, bărbaţi şi femei, aflaţi la strînsul orzului, l-au înconjurat pe secretarul general al partidului, spunîndu-i într-un glas : „Bine aţi venit la noi !". „Cum merge

(Continuare în pag. a III-a)

Utilizarea intensivă a capacităţilor de producţie, la baza ritmurilor susţinute de fabricaţie

Pentru colectivul de la *Filatura de Lînă Pieptănată*, iunie reprezintă o perioadă de maxim efort, de responsabilă angajare în vederea îndeplinirii exemplare a sarcinilor de plan pe luna în curs şi a celor semestriale, ceea ce implică punerea deplină în valoare a potenţialului existent. În spiritul cerinţei subliniate de secretarul general al partidului la recenta şedinţă a Comitetului Politic Executiv al C.C. al P.C.R., se acţionează susţinut pentru realizarea producţiei planificate, cu prioritate a celei destinate pieţei externe, în condiţii de înaltă calitate şi eficienţă.

După cum ne-a spus inginerul Marta Huţanu, din compartimentul de planificare, consiliul oamenilor muncii a stabilit măsuri deosebite pentru devansarea comenzilor de fire destinate partenerilor externi şi întreprinderilor de tricotaje din ţară, care exportă o parte însemnată din producţia lor. Cum a fost organizată activitatea pentru ca obiectivul propus să fie materializat ? De la inginerul şef al unităţii, Nicolae Bălăceanu, aflăm că împreună cu principalii beneficiari a fost reanalizat stadiul livrărilor şi s-au întocmit noi grafice de expediţie care ţin mai bine seama de urgenţe. Concomitent, furnizorilor le-au fost comunicate termenele-limită de livrare a materiilor prime şi materialelor. Pentru derularea corespunzătoare a contractelor de aprovizionare la Combinatul de Fibre şi Fire Sintetice din Săvineşti — principal furnizor de materie primă — au fost repartizaţi delegaţi care urmăresc livrarea ritmică a produselor. Trebuie arătat că pe baza acestor măsuri a fost intensificat ritmul de lucru, o dovadă concludentă fiind aceea că în prima decadă a lunii a fost realizată o producţie marfă suplimentară, faţă de prevederile planului, cu o valoare de peste 300 000 lei.

Dar, aşa cum apreciau inginerii, tehnicienii şi muncitorii fruntaşi cu care am stat de vorbă în secţii, principala cale de obţinere a unor producţii cît mai mari o constituie valorificarea superioară a rezervelor interne. Tocmai de aceea conducerea întreprinderii şi compartimentul de organizare a producţiei şi a muncii au procedat la o analiză aprofundată a modului în care sînt utilizate capacităţile de producţie şi forţa de muncă în toate sectoarele şi au stabilit — pe baza concluziilor desprinse — o serie de acţiuni. Cu acest prilej a fost pus în evidenţă faptul că prin eliminarea locurilor de muncă înguste de pe fluxurile tehnologice, indicele de folosire a capacităţilor ar putea să crească la peste 95 la sută faţă de numai 92 la sută cît este în prezent. Au fost deci elaborate propuneri de perfecţionare a fluxurilor şi de folosire mai eficientă a suprafeţelor de producţie. Printre altele, în secţia preparaţie, în colaborare cu Institutul de Cercetări Textile şi Întreprinderea Mecanică de Utilaje pentru Industria Uşoară, s-a trecut la modernizarea laminoarelor spre a li se mări viteza de lucru cu peste 30 la sută; în secţia de maşini de filat şi răsucit au fost montate la 8 utilaje inele cu diametrul de 56 mm pentru creşterea formatelor de debitare, şi, implicit, a randamentelor, asigurînd astfel satisfacerea cerinţelor exprese ale unor clienţi. De asemenea, pe o linie de vopsire de mare randament a fost integrată o instalaţie cu performanţe deosebite, achiziţionată de la Întreprinderea „Metalul Roşu" din Cluj-Napoca, sporindu-se capacitatea în concordanţă cu cerinţele secţiilor de producţie. Pe de altă parte, a fost analizată programarea producţiei pe linii tehnologice specializate, în funcţie de dotarea acestora şi sortimentaţia solicitată, iar urmărirea lansării şi execuţiei comenzilor se face prin intermediul calculatorului spre a se cunoaşte în orice moment stadiile faţă de graficele de lucru şi a se lua operativ deciziile în cazul unor întreruperi, a se asigura, în consecinţă, desfăşurarea continuă a activităţii, finalizarea comenzilor la scadenţă.

Măsurile adoptate şi accelerarea aplicării lor vor conduce la obţinerea unei producţii marfă mai mari cu aproape 12 la sută şi la creşterea exportului cu 13 la sută în acest semestru faţă de primul semestru al anului precedent. Acestea, pe fondul unor mai susţinute preocupări ale colectivului pentru îmbogăţirea ofertei şi reducerea cheltuielilor de producţie, care au permis filaturii să realizeze peste 50 de tipuri de fire în sute de poziţii coloristice, să valorifice o cantitate de peste 12 tone materiale textile refolosibile considerate pînă nu de mult pierderi tehnologice. De altfel, de la începutul anului pînă în prezent unitatea a depăşit prevederile planului la toţi indicatorii.

Iată deci că acolo unde se acordă atenţia cuvenită soluţionării imediate a problemelor care privesc realizarea ritmică şi cu rentabilitate sporită a producţiei, unde organele colective de conducere dau dovadă de iniţiativă, se creează toate premisele pentru obţinerea unor rezultate superioare.

Silviu IONAŞCU

TOVARĂȘUL NICOLAE CEAUȘESCU

a efectuat o vizită de lucru în unități agricole din județele Giurgiu, Teleorman, Olt și Dolj

(Urmare din pag. a II-a)

treaba ?", i-a întrebat tovarășul Nicolae Ceaușescu. „Bine. Și sperăm să fie tot mai bine", a sosit răspunsul. „Dacă muncim cum trebuie, dacă facem fiecare lucru la timpul lui, va fi cu siguranță tot mai bine", a subliniat secretarul general al partidului. „Aveți recolte bune la cooperativa agricolă de producție, dar la întreprinderea agricolă de stat trebuie să aveți rezultate mai bune. Cu cît recolta va fi mai mare, cu atît și veniturile fiecăruia vor fi mai mari. La aceasta, a subliniat în continuare, va contribui și măsura pe care știți că am luat-o de curînd de a crește la 14 la sută partea ce trebuie dată cooperatorilor pentru munca lor. Eu vă doresc să obțineți recolte bune, multă sănătate și fericire !", „Vă mulțumim din inimă și vă mai așteptăm pe la noi !", au răspuns cei prezenți, aplaudînd cu căldură.

Vizita de lucru a secretarului general al partidului în unități agricole din județul Teleorman a continuat la **COOPERATIVA AGRICOLĂ DE PRODUCȚIE MĂLDĂENI.**

Și aici, ca de altfel pe întreg parcursul vizitei, tovarășul Nicolae Ceaușescu a fost înconjurat cu entuziasm de cooperatorii aflați la efectuarea lucrărilor agricole de sezon.

În centrul dialogului purtat de secretarul general al partidului cu specialiștii s-au aflat probleme legate de modul cum se acționează pentru strîngerea grabnică și fără pierderi a orzului, pentru efectuarea, la timp și de calitate, a tuturor lucrărilor agricole de sezon.

Tovarășul Nicolae Ceaușescu a fost informat în legătură cu principalii indicatori de plan, cu realizările dobîndite de această unitate în sectorul producției vegetale. S-a arătat că, la orz, în acest an, se va obține o producție de 8 500 kg la hectar, în sistem neirigat. O recoltă bună se anunță și la grîu în aceleași condiții — 6 700 kg.

Felicitîndu-i pentru modul în care se prezintă culturile, tovarășul Nicolae Ceaușescu a arătat că producțiile de grîu și orz vor asigura ca fiecare cooperator să primească o cantitate mai mare de cereale și bani.

În continuarea vizitei, tovarășul Nicolae Ceaușescu s-a întîlnit cu cooperatorii din **CRIMPOAIA**, județul Olt. Cu deosebită bucurie au ieșit în întîmpinarea conducătorului partidului și statului lucrătorii ogoarelor, fericiți că pot să-l întîlnească din nou. Tovarășului Nicolae Ceaușescu i-au fost exprimate sentimentele de aleasă prețuire ale oamenilor muncii din întreg județul Olt de către Vasile Carp, prim-secretar al comitetului județean de partid. Au venit să rostească emoționante cuvinte de bun venit tineri, pionieri și școlari ai patriei, să închine conducătorului iubit al partidului și statului frumoase buchete de flori.

Vizita a prilejuit prezentarea unor date semnificative asupra dezvoltării agriculturii, a principalilor indicatori de producție la nivelul județului, în cadrul consiliului Stoicănești și al C.A.P. Crimpoaia.

A fost examinată starea culturilor pe cîteva sole din apropiere, făcîndu-se constatarea îmbucurătoare că producția de orz va fi în acest an de circa 8 500 kg la hectar, iar cea de floarea-soarelui de aproape 5 000 kg. Grîul se prezintă frumos, anunțînd niveluri de producție de peste 8 000 kg la ha. Așa cum arată acum, se pot depăși 8 000 kg la ha, a apreciat secretarul general al partidului.

În marginea lanului, un mare număr de săteni așteptau sosirea tovarășului Nicolae Ceaușescu, dornici să-i ureze bun venit, să-i cunoască impresiile despre munca lor. „Aveți condiții să obțineți anul acesta recolte bune, le-a spus secretarul general al partidului. Orzul se prezintă bine, grîul și floarea-soarelui de asemenea. Realizînd producții mari, veți avea și venituri mari. Și voi veți trăi mai bine, și întregii țări îi va fi mai bine. Știu că această situație se datorează muncii voastre, felului în care acționează conducerea unității, organizația de partid. Eu vă felicit și vă urez tuturor succese tot mai mari, să obțineți recolte cît mai bune !".

Adresîndu-se primului-secretar al comitetului județean de partid, specialiștilor aflați la această întîlnire de lucru, tovarășul Nicolae Ceaușescu le-a cerut să acționeze astfel încît rezultatele obținute în acest județ, recunoscut pentru hărnicia locuitorilor săi, să se situeze, în continuare, la niveluri tot mai înalte și le-a adresat urarea de a obține, la toate culturile, recoltele cerute de acordarea titlului de „Erou al Noii Revoluții Agrare".

Elicopterul prezidențial s-a oprit, apoi, pe terenurile aparținînd **ÎNTREPRINDERII AGRICOLE DE STAT BREBENI.**

Examinînd starea de vegetație a culturilor, tovarășul Nicolae Ceaușescu a apreciat că sînt condiții pentru realizarea în acest an a unor recolte superioare la orz, grîu și floarea-soarelui. La orz, unde secerișul se află în plină desfășurare, se prevede să se obțină o producție de 8 000 kg la hectar. Secretarul general al partidului a subliniat necesitatea încheierii cît mai grabnice a secerișului la orz și pregătirii temeinice a recoltatului grîului — unde se anunță o recoltă de 7 800 kg la hectar —, astfel încît să nu se piardă nimic din producția acestui an. A fost relevată, în același timp, necesitatea de a se asigura preluarea și depozitarea întregii recolte în cele mai bune condiții.

Dialogul de lucru a continuat la **ÎNTREPRINDEREA AGRICOLĂ DE STAT SEGARCEA**, cea dintîi unitate din județul Dolj înscrisă în programul vizitei. Situată în Cîmpia Olteniei, întreprinderea dispune de peste zece mii hectare suprafață arabilă, în totalitate amenajată pentru irigații. Dispunînd de un profil complex, I.A.S. Segarcea ocupă un loc de frunte în cadrul trustului județean de specialitate.

Elicopterul prezidențial a aterizat în vecinătatea unui lan de orz, unde se aflau mobilizate importante forțe umane și mecanice la strîngerea recoltei.

În timpul vizitei, secretarul general al partidului a fost informat de către primul-secretar al Comitetului Județean Dolj al P.C.R., Ion Traian Ștefănescu, în legătură cu modul în care se acționează pentru executarea, la termenele stabilite, a acestei lucrări, pentru realizarea importantelor sarcini ce revin județului în domeniul agriculturii din planul pe acest an și pe întregul cincinal.

Examinînd, împreună cu factori de răspundere și specialiștii, modul cum se prezintă culturile, secretarul general al partidului a arătat că, deși starea lor de vegetație este bună, densitatea plantelor este mică. Tovarășul Nicolae Ceaușescu a arătat că producțiile puteau fi și mai bune dacă s-ar fi asigurat densitatea stabilită la fiecare cultură în parte. Se apreciază că, așa cum se prezintă acum, la orz se va obține o recoltă de 8 500 kg la hectar, iar la grîu de 7 000 kg.

Subliniind că aici pămîntul este foarte bun, că sînt posibilități pentru obținerea unor recolte superioare, secretarul general al partidului a cerut să se acționeze pentru realizarea de producții superioare la grîu, orz, porumb și la celelalte culturi, astfel încît județul Dolj să-și aducă o contribuție sporită la înfăptuirea programelor de dezvoltare economico-socială a patriei.

Secretarul general al partidului a stat de vorbă cu țărani cooperatori și mecanizatori — care l-au primit cu multă dragoste și însuflețire —, interesîndu-se de starea culturilor, de mersul lucrărilor. Adresîndu-le felicitări pentru rezultatele obținute, tovarășul Nicolae Ceaușescu a arătat că trebuie făcut totul pentru a se obține recolte și mai mari, pentru că numai așa se va putea asigura înfăptuirea programului de dezvoltare economică și socială.

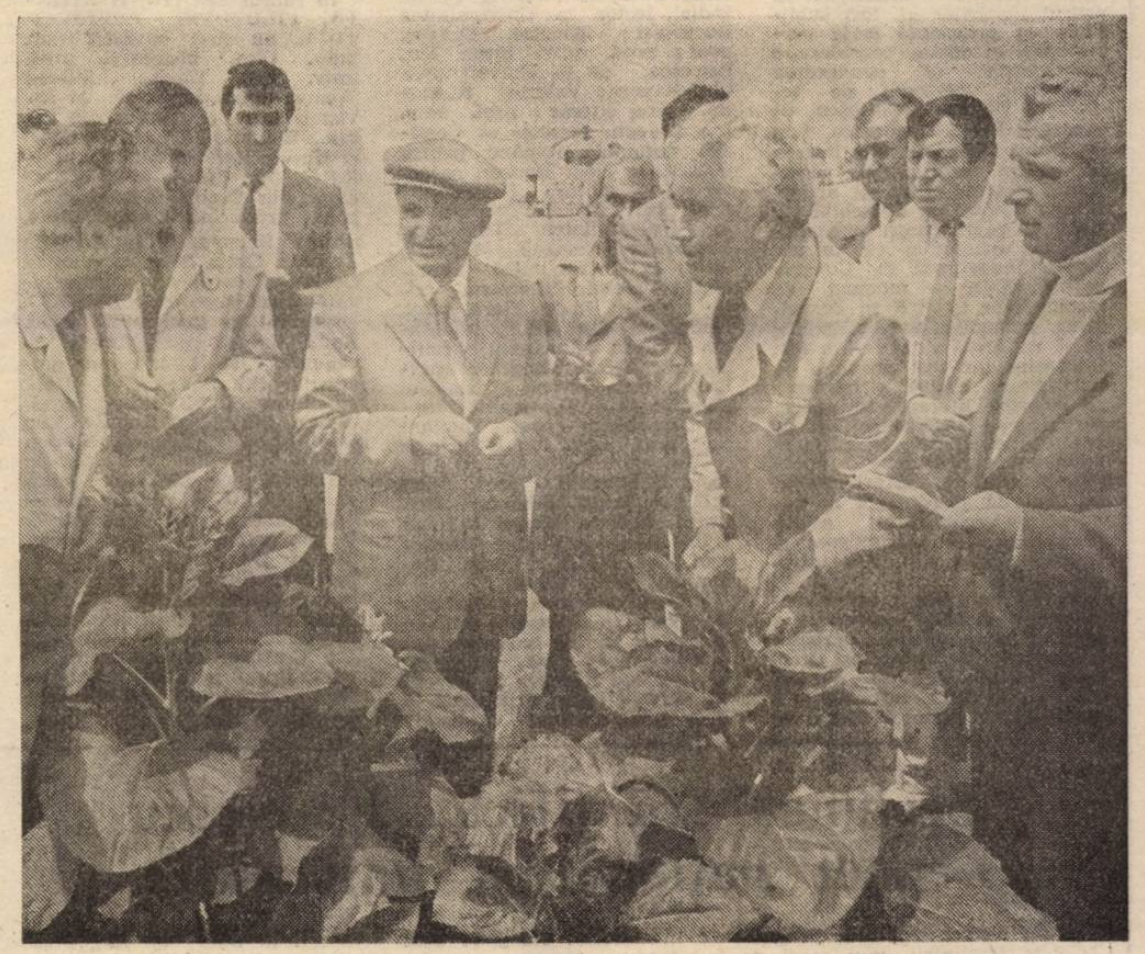

Au fost examinate, în continuare, recoltele și starea culturilor la **C.A.P. BAILEȘTI.** Și aici se acționează intens la strînsul orzului, lucrare ce urmează a fi încheiată în cursul zilei de joi. Acolo unde, din cauza vîntului și ploilor insistente din ultima vreme, mașina nu se descurcă, intervin manual secerătorii, aflați în număr mare pe cîmp. Secretarului general al partidului i s-a raportat despre organizarea muncii, despre perspectivele ca în acest an cooperatorii de aici să obțină rezultate deosebite. Orzul și grîul se prezintă bine, spicul este mare și bobul plin. Măsurătorile făcute confirmă acest lucru : o recoltă de 8 900 kg la orz și de 7 800 kg la grîu.

Apreciind starea bună a cîmpului, perspectiva de a avea producții ridicate, tovarășul Nicolae Ceaușescu a făcut observația că asemenea rezultate ar trebui să fie obținute și în cadrul întreprinderilor agricole de stat din județ.

Și aici, ca peste tot de-a lungul vizitei, secretarul general al partidului a stat de vorbă cu cooperatorii în legătură cu munca lor. Tovarășul Nicolae Ceaușescu le-a adresat felicitări pentru rezultatele de pînă acum, adresîndu-le urarea de a obține recolte cît mai bune în acest an și în anii următori, de a contribui astfel la dezvoltarea generală a țării, la ridicarea bunăstării întregului popor.

Adresînd mulțumiri pentru această nouă întîlnire cu secretarul general al partidului, prim-secretar al comitetului județean de partid a dat expresie dorinței tuturor celor ce muncesc în agricultura județului Dolj ca, printr-o muncă exemplară, să asigure îndeplinirea întocmai a indicațiilor primite, a sarcinilor și obiectivelor ce revin județului în acest an și pe întregul cincinal.

★

Vizita efectuată de tovarășul Nicolae Ceaușescu în unități agricole de stat și cooperatiste — amplă și cuprinzătoare analiză a activității ce se desfășoară în aceste zile în agricultură — a prilejuit, ca de fiecare dată, stabilirea de măsuri concrete pentru perfecționarea muncii, constituind pentru toți cei prezenți la această nouă întîlnire cu secretarul general al partidului un ajutor efectiv, un puternic îmbold în vederea obținerii de rezultate tot mai bogate, pentru îndeplinirea exemplară a tuturor sarcinilor ce le revin.

Emoționantă manifestare a prețuirii marelui nostru poet național, a creației sale nemuritoare inspirată din viața și idealurile poporului român

SIMPOZIONUL OMAGIAL CONSACRAT CENTENARULUI MIHAI EMINESCU

Simpozionul omagial consacrat centenarului Mihai Eminescu a continuat marți după-amiază și miercuri dimineața în secțiunile: „Poezie, proză, teatru" și „Știință, filozofie, publicistică". La lucrări au participat oameni de cultură români și invitați de peste hotare. Lucrările simpozionului s-au desfășurat sub semnul de emoție și noblețe al ideilor și aprecierilor cuprinse în Mesajul tovarășului Nicolae Ceaușescu, secretar general al Partidului Comunist Român, președintele Republicii Socialiste România, în care se subliniază înalta prețuire pentru opera nemuritoare a poetului nostru național ce „a cîntat poporul român, trecutul, prezentul și viitorul său, înscriindu-se pentru totdeauna în conștiința întregii noastre națiuni și în patrimoniul culturii universale ca exponent al unor luminoase idealuri și năzuințe de dreptate socială și națională, de afirmare liberă, demnă și independentă a României".

Participanții au exprimat profunde sentimente de respect și satisfacție față de **Mesajul adresat de tovarășul Nicolae Ceaușescu**, prin care se aduce un fierbinte omagiu și cea mai înaltă cinstire marelui nostru poet, se fac aprecieri de autentică simțire patriotică, ce ilustrează dragostea și prețuirea întregului popor față de Luceafărul poeziei românești.

Evocindu-se valoarea fără egal a creației eminesciene, în cadrul lucrărilor au fost subliniate cu pregnanță grija permanentă și înalta considerație manifestate de conducerea partidului, personal de tovarășul Nicolae Ceaușescu, de tovarășa Elena Ceaușescu, față de cunoașterea și valorificarea operei, de aprofundarea cercetărilor privind viața și activitatea poetului. Cu deosebită satisfacție, participanții la simpozion au evidențiat că, în perioada inaugurată de Congresul al IX-lea — moment de însemnătate istorică în dezvoltarea economico-socială, politică și culturală a țării — a fost întreprins un vast program de valorificare critică a moștenirii noastre literare, în cadrul căruia s-au înscris, la loc de frunte, cercetarea și editarea creației eminesciene, operă monumentală a culturii române, tipărită și difuzată în milioane de exemplare, asigurîndu-se astfel pătrunderea și cunoașterea ei de către întregul popor.

Punînd în lumină înalta valoare națională și universală a creației eminesciene, dezbaterile au relief at, în același timp, semnificațiile majore ale generoasei politici culturale a partidului și statului nostru de păstrare și dezvoltare a tradițiilor umaniste ale poporului român și ale culturii naționale, permanenta preocupare pentru [illegible] remarcabil pe plan economic și social al patriei, să se asigure înflorirea continuă a vieții spirituale și a creației literar-artistice.

În cadrul SECȚIUNII POEZIE, PROZĂ, TEATRU, au luat cuvîntul: prof. univ. George Munteanu de la Universitatea București; Amita Bhose, India, lector la Universitatea București; Nicolae Dragoș, poet; prof. univ. Ioana Em. Petrescu, de la Universitatea Cluj-Napoca; Valeriu Râpeanu, critic literar; prof. univ. Ion Drăgan, secretar al Comisiei naționale române pentru UNESCO; Hedi Hauser, redactor-șef la editura „Kriterion"; prof. univ. Eugen Todoran de la Universitatea Timișoara; Kazimierz Jurczak, Polonia, lector la Universitatea București; Valentin Silvestru, critic literar; Radu Flora, poet, traducător din R.S.F. Iugoslavia; Florin Manolescu, critic literar; Maria Pongracz, scriitoare, redactor-șef al ziarului „Szabad Szo" Timișoara; Montri Univajami, poet, Thailanda; prof. univ. Ion Rotaru de la Universitatea București; Adam J. Sorokin, prof. doc. S.U.A.; Franz Johanes Bulhardt, poet; Victor Crăciun, critic literar; Nadine Brewer, prof. doc. S.U.A.; Cornel Ungureanu, critic literar.

Evocînd unicitatea și valoarea de excepție a creației eminesciene, în cadrul lucrărilor simpozionului au fost subliniate aspecte ale formării și devenirii personalității scriitorului, legătura sa profundă cu spațiul național românesc, marea sa capacitate de a asimila cunoștințe din cele mai variate domenii. Mintea uimitoare, interesată de orice creație a geniului uman — filozofie, economie politică, finanțe, matematică, fizică, biologie, dar mai ales literatură, filologie și istorie — a făcut din poet una din personalitățile enciclopedice cele mai cuprinzătoare din cîte a cunoscut cultura română.

În cadrul SECȚIUNII ȘTIINȚĂ, FILOZOFIE, PUBLICISTICĂ, au luat cuvîntul prof. univ. Dim. Păcuraru, prof. univ. Al. Tănase, Mircea Tomuș, redactor șef al revistei „Transilvania" din Sibiu, Helmuth Frisch, lingvist la Universitatea din Bochum — R.F.G., Ion Miloș, poet, traducător din Suedia, Kemal Özer, poet, traducător din Turcia, Sumya Haruya, traducător din Japonia, Carin Berg, director al Centrului european pentru învățămîntul superior al UNESCO, cu sediul la București, acad. Radu Voinea, președintele Academiei R.S.R., asistent universitar Ilie Bădescu — Universitatea din București, acad. Ștefan Pascu, prof. univ. Zoe Dumitrescu Bușulenga, Simion Ghiță, cercetător principal la Institutul de filozofie, conf. univ. Nicolae Constantinescu — Universitatea din București, Z. Ornea, critic și istoric literar, Nicolae Gogoneață, cercetător la Institutul de filozofie, Mircea Popa, cercetător științific principal la Institutul de lingvistică și istorie literară din Cluj-Napoca, Letay Lajos, poet, Dumitru Vatamaniuc, istoric literar, Iuri Kojevnikov, scriitor, traducător din U.R.S.S., Stanislav Semcinski, scriitor, traducător din U.R.S.S., Jean Louis Courriol, prof. univ. la Universitatea din Lyon, Ioan Flora, poet din R.S.F. Iugoslavia.

Scriitori și lingviști străini, traducători de pe diferite meridiane ale globului care au participat la lucrările acestei secțiuni a simpozionului au exprimat, o dată cu interesul pentru opera eminesciană — creație de preț a patrimoniului universal, ce ar merita o răspîndire și mai intensă, o difuzare mai largă — aprecieri deosebite față de bogăția de trăire și simțire, față de generozitatea ideilor, ca și față de valorile estetice ale creației eminesciene. Ei au mărturisit, totodată, preocupările lor legate de găsirea celor mai expresive echivalențe. Oaspeții străini, asemenea tuturor cercetătorilor români, au subliniat în repetate rînduri credința lor că lectura atentă și cercetarea profundă a operei marelui nostru scriitor vor prilejui și alte noi revelații teoretice și artistice: Eminescu, prin înaltele lui simțăminte și scînteietoarele și nobilele sale cugetări, rămîne, la 100 de ani de la trecerea sa în neființă, contemporanul nostru. Căci opera lui Eminescu, departe de a fi un monument al istoriei literare, este, rămîne o sursă vie, puternică, iradiind tensiunea unei inalte spiritualități și fervoarea unei sensibilități de excepție, adînc omenească și mereu actuală.

Prin întreaga sa desfășurare, Simpozionul omagial „Mihai Eminescu" a pus în valoare lucrarea gigantică a poetului, locul său etern în conștiința și simțirea românească, inegalabila sa lucrare asupra întregului nostru popor, care a dezvoltat și întreținut, cu înaltă responsabilitate civică și autentic patriotism, cultul creației desăvîrșite, de înaltă valoare morală și estetică, al cărui exponent neegalat este și va rămîne Luceafărul poeziei românești.

Desfășurîndu-se în anul celei de-a 45-a aniversări a victoriei revoluției de eliberare socială și națională, antifascistă și antiimperialistă și al celui de-al XIV-lea Congres al Partidului Comunist Român — evenimente de mare însemnătate în viața social-politică a țării — lucrările simpozionului omagial, manifestările consacrate centenarului Eminescu au evidențiat cu putere hotărîrea fermă a oamenilor de cultură și artă ca, asemenea întregii națiuni, strîns uniți în jurul partidului, al secretarului său general, tovarășul Nicolae Ceaușescu, să-și sporească contribuția la continua înflorire a patriei, la realizarea de noi creații, care să oglindească uriașa muncă a poporului nostru dedicată făuririi socialismului și comunismului în România.

CĂLIN

(fragment)

De treci codrii de aramă, de departe vezi albind
Ș-auzi mîndra glăsuire a pădurii de argint.
Acolo, lîngă isvoară, iarba pare de omăt,
Flori albastre tremur ude în văzduhul tămîiet;
Pare-că și trunchii vecinici poartă suflete sub coajă,
Ce suspină printre ramuri cu a glasului lor vrajă.
Iar prin mîndrul întuneric al pădurii de argint
Vezi isvoare zdrumicate peste pietre licurind;
Ele trec cu harnici unde și suspină-n flori molatic,
Cînd coboară-n ropot dulce din tăpșanul prăvălatic,
Ele sar în bulgări fluizi peste prundul din răstoace,
În cuibar rotind de ape, peste care luna zace.

Sesiunea științifică „Eminescu – poet național și universal"

În cadrul amplului program de manifestări omagiale dedicate împlinirii unui secol de la trecerea în nemurire a Luceafărului poeziei românești, la Academia Republicii Socialiste România a avut loc sesiunea științifică „Mihai Eminescu — poet național și universal".

Sesiunea a pus în evidență grija permanentă și prețuirea deosebită manifestate de conducerea partidului și statului, de tovarășul Nicolae Ceaușescu, de tovarășa Elena Ceaușescu pentru înflorirea artei și culturii românești, valorificarea moștenirii literare, a inegalabilei creații a poetului nostru național, pentru cunoașterea acestei monumentale opere intrate în conștiința întregului popor, în patrimoniul național și universal.

Relevînd valoarea operei eminesciene, sesiunea a subliniat profundele semnificații ale politicii culturale promovate de Partidul Comunist Român, direcțiile sale prioritare ce vizează păstrarea tradițiilor umaniste ale poporului român, înflorirea necontenită a vieții spirituale, a creației literar-artistice, responsabilitățile majore ce revin culturii în procesul de formare a omului nou, constructor devotat al socialismului și comunismului în România.

Lucrările sesiunii au fost deschise de acad. **Radu Voinea**, președinte al Academiei, care a relevat, în cuvîntul său, locul unic pe care îl ocupă creația eminesciană în literatura noastră, subliniind că numele poetului a devenit în chip firesc simbolul de netăgăduit al întregii culturi românești. Este pus în evidență, în același timp, faptul că opera lui Eminescu, îndeosebi lirica sa, este din ce în ce mai cunoscută în lume, suita traducerilor din versurile sale îmbogățindu-se an de an cu versiuni din ce în ce mai atente și mai nuanțate, mai valoroase. S-a reliefat că minunata creație a poetului, reprezentativă nu doar pentru geniul eminescian, ci și pentru geniul poporului său, a dobîndit în timp un larg prestigiu, nu numai în spațiul european, ci și pe alte meridiane, poetul național al românilor fiind unanim considerat unul dintre marii poeți ai omenirii, figurînd în galeria de nepieritoare glorie a personalităților de excepție ale culturii universale.

În continuare, au fost prezentate comunicările: **„Dimensiunea universală a creației eminesciene"**, de prof. univ. **Zoe Dumitrescu-Bușulenga**, membru corespondent al Academiei Republicii Socialiste România; **„Mihai Eminescu și istoria"**, de acad. **Ștefan Pascu**; **„Eminescu — creator și înnoitor al limbajului poetic românesc"**, de acad. **Ion Coteanu**; **„Coordonate științifice ale gîndirii eminesciene"**, de prof. univ. **Mihai Drăgănescu**, membru corespondent al Academiei Republicii Socialiste România; **„Eminescu și filozofia modernă"**, de prof. univ. **Alexandru Boboc**; **„Universul creației eminesciene"**, de prof. univ. **Ion Dodu Bălan.**

SPECTACOL LITERAR-MUZICAL

Desfășurat miercuri, pe scena Ateneului Român, spectacolul literar-muzical dedicat comemorării centenarului Mihai Eminescu a constituit un nou omagiu adus Luceafărului poeziei românești.

În deschiderea spectacolului s-a dat expresie sentimentelor de dragoste și recunoștință față de secretarul general al partidului, președintele Republicii Socialiste România, **tovarășul** Nicolae Ceaușescu, pentru înalta preocupare față de păstrarea și dezvoltarea tradițiilor luminoase ale poporului nostru, pentru continua înflorire a vieții materiale și spirituale pe plaiurile patriei socialiste.

Monumentala operă eminesciană a reprezentat de-a lungul timpului o sursă nesecată de inspirație pentru artiștii români, care, prin limbajul specific al artelor, au relevat întotdeauna forța creației marelui nostru poet național.

Poemul simfonic „Luceafărul", în interpretarea orchestrei Filarmonicii „George Enescu", a deschis în mod simbolic spectacolul. Fondul muzical a conferit, prin armonie și sensibilitate, cadrul unor momente lirice în care artiști reprezentativi ai scenei românești au recitat versuri din creația poetului. Poemele „Glossa", „Călin — File din poveste", „Și dacă...", „Nu mă-nțelegi", „Dintre sute de catarge", „Odă", „Luceafărul", „Mortua Est", „O, mamă", „Lacul", „Ce te legeni", „Mai am un singur dor" și altele, rostite într-o aleasă interpretare artistică, au readus încă o dată pe scena Ateneului originalitatea și profunzimea imaginii poetice, frumusețea și armonia limbii — valori nepieritoare ale operei eminesciene.

Piese muzicale inspirate din creația poetului nostru național au întregit reușita acestui spectacol. Corul și orchestra Filarmonicii „George Enescu", corul de cameră „Preludiu" al ansamblului artistic al U.T.C., corul bărbătesc al ansamblului „Doina" al Armatei, soliști vocali și instrumentiști au interpretat lucrări inedite, care au transpus prin limbajul muzicii marile teme ale poeziei lui Mihai Eminescu.

Finalul spectacolului a fost marcat de poemul „Scrisoarea III" și de compoziția vocal-simfonică „Ce-ți doresc eu ție, dulce Românie", creații ale căror versuri sînt puternice expresii ale iubirii față de glia strămoșească, unității de neam și limbă, ale năzuințelor de veacuri ale poporului român pentru independență și libertate.

CENTENAR EMINESCU

LUCEAFĂRUL

Am avut prilejul să vorbesc despre Eminescu, invitat fiind în ultima vreme, în fața a sute și sute de oameni tineri, elevi și studenți, în Capitală și în diferite orașe ale țării. Ceea ce-i grăitor de fiecare dată este faptul că Eminescu ne ține prin opera lui, prin gîndurile și sufletul său măreț cu sufletul la gură, ne cîștigă inimile după un veac de la încheierea lucrării sale ca om în limba română.

Ce-l face pe Eminescu atît de arzător contemporan generațiilor de după război, lumii actuale, aflată într-un ceas istoric atît de diferit față de preocupările cotidiene ale omului veacului trecut, în aceste decenii ale zborurilor cosmice, dar și ale primejdiilor nucleare, ale multor speranțe dar și ale multor dezamăgiri?

Ceea ce este măreț și viu în opera lui ține de capacitatea de-a citi exact în sufletul oamenilor, de a explora dorurile lor nestinse, dar de-a vedea și calea de ieșire ce duce la izbîndă. Iar aceasta nu o vede în imaginație, nu evadează din spațiu și timp în soluții utopice; salvarea o vede în istorie, în ființa istorică a neamului său. Exista cale de ieșire din criza în care se afla țara în veacul trecut. A fost în stare cu geniul său a discerne acele forțe organice ale ființei naționale prin care se va izbăvi întreaga semințe.

Dimensiunea profetică a operei sale este cea actuală.

Frazele lui de foc ne ard și ne îndurerează, ne aprind și ne zbuciumă.

Cît de neplăcut i-a fost, ca individ, să răscolească infernul din inima compatrioților săi o spunea cu adîncă amărăciune singur; dar n-a avut încotro și a făcut-o cu conștiința împăcată că numai astfel se mai poate face ceva, după cum nu s-a lăsat pînă ce din infern nu a ieșit afară la lumină, înfățișîndu-ne cea de-a doua față a ființei naționale, cea organică, fericită și împăcată și izbăvită și care va hotărî în cele din urmă destinul acestui popor.

Și „Scrisorile" și „Luceafărul" dezbat aceste două fețe ale omului, omul căzut și omul ce se purifică prin jertfă de sine, prin abnegație, prin acea forță uriașă a iubirii, izvorul tuturor virtuților umane.

IOAN ALEXANDRU

La steaua

La steaua care-a răsărit
E-o cale-atît de lungă,
Că mii de ani i-au trebuit
Luminii să ne-ajungă.

Poate de mult s-a stins în drum
În depărtări albastre,
Iar raza ei abia acum
Luci vederii noastre.

Icoana stelei ce-a murit
Încet pe cer se suie ;
Era pe cînd nu s-a zărit,
Azi o vedem, și nu e.

Tot astfel cînd al nostru dor
Pieri în noapte-adîncă,
Lumina stinsului amor
Ne urmărește încă.

Ce-ți doresc eu ție, dulce Românie

Ce-ți doresc eu ție, dulce Românie,
Țara mea de glorii, țara mea de dor?
Brațele nervoase, arma de tărie,
La trecutu-ți mare, mare viitor !
Fiarbă vinu-n cupe, spumege pocalul,
Dacă fiii-ți mîndri aste le nutresc ;
Căci rămîne stînca, deși moare valul,
Dulce Românie, asta ți-o doresc.

Vis de răzbunare negru ca mormîntul
Spada ta de sînge dușman fumegînd,
Și deasupra idrei fluture cu vîntul
Visul tău de glorii falnic triumfînd,
Spună lumii large steaguri tricoloare,
Spună ce-i poporul mare, românesc,
Cînd s-aprinde sacru candida-i vîlvoare,
Dulce Românie, asta ți-o doresc.

Îngerul iubirii, îngerul de pace,
Pe altarul Vestei tainic surîzînd,
Ce pe Marte-n glorii să orbească-l face,
Cînd cu lampa-i zboară lumea luminînd,
El pe sînu-ți vergin încă să coboare,
Guste fericirea raiului ceresc,
Tu îl strînge-n brațe, tu îi fă altare,
Dulce Românie, asta ți-o doresc.

Ce-ți doresc eu ție, dulce Românie,
Tînără mireasă, mamă cu amor !
Fiii tăi trăiască numai în frăție
Ca a nopții stele, ca a zilei zori,
Viața în vecie, glorii, bucurie,
Arme cu tărie, suflet românesc,
Vis de vitejie, fală și mîndrie,
Dulce Românie, asta ți-o doresc !

Mihai Eminescu și literatura populară

În anul Centenarului, locul lui Mihai Eminescu între marii creatori de literatură universală, prin calități personale și originale, este din ce în ce mai bine marcat.

Asemenea calități se pot stabili și în ce privește înțelegerea creației folclorice în general și a celei românești în mod special. Cînd specialiștii fuseseră sau erau încă mult preocupați de geneza materiei folclorice sau de circulația mondială a acesteia, emițînd tot felul de teorii, Eminescu socotește că ceea ce interesează sau trebuie să intereseze, în primul rînd, este valoarea artistică a creației și aceasta depinde de modul de viață a grupurilor sociale, a populațiilor și popoarelor diverse, precum și de limbajul lor, cu sonuri și tonalități specifice, care ele însele fac poezia graiului, potențată fiind, în cîntec, de muzica locală. Eminescu este cel care notează, într-un manuscris al său, că figurile de stil din limbajul unei națiuni de agricultori diferă de acelea folosite de o națiune de păstori sau de alta de vînători. Fără a avea deci imaginea imensei panorame de cîntece, cunoscute în vremea noastră prin mijloacele moderne de transmisie, el și-a imaginat această imensitate de artă folclorică mondială, nesesizată și nebăgată în seamă nici de folcloriștii timpului nostru, în coordonatele văzute de genialul poet.

Eminescu a ajuns însă la o atare viziune, urcînd la ea de la folclorul românesc și valorile lui. El a înțeles ca nimeni altul valoarea și funcțiunea liricii românești, a doinelor inegalabile, care au făcut corp comun cu viața și istoria poporului de-a lungul veacurilor. Mai cu seamă codrul, apărător ca o cetate pînă într-atît, încît pe undeva a scăpat de cucerirea romană dacii liberi, a fost cîntat de întregul popor, cum nu se află cîntat în folclorul nici unui alt popor, fiind socotit împăratul neamului și invocat des în poezie prin „Codrule, Măria-Ta", ceea ce nu se vede nici acest lucru în poezia populară a vreunui alt popor.

Eminescu a urmat glasul poporului și invocația respectivă a acestuia, în creația sa proprie, și s-a identificat cu creația populară românească atît de mult, încît cineva nu-și poate da bine seama ce îi aparține acesteia și ce îi aparține lui, ca în „Ce te legeni, codrule", cu imagini și muzicalitate existente și în variantele populare. Dar mai presus de toate, autorul „Luceafărului" a creat poemul-mit, „Mușatin și Codrul", în care mărețul de totdeauna codrul se destăinuie voievodului că în trunchiurile sale adăpostește ființe vii, care, la momentul potrivit, la „sunetul de corn al craiului Decebal", vor ieși cu veselie la viață nouă, „căci în sunetul de corn, toate-n viață se întorn", adică se întorc.

Eminescu a ținut să fie și a fost un vizionar, fiindcă toate s-au înturnat prin Unirea cea Mare a tuturor românilor de la 1 Decembrie 1918. Ceea ce a năzuit întregul popor și a vizionat Poetul s-a înfăptuit întocmai.

La sărbătorirea Centenarului, în spiritul celei mai calde tradiții poetice populare, se poate afirma că Măria Sa poetul Mihai Eminescu întruchipează ideal geniul creator al poporului român.

Prof. univ. dr. docent
I. C. CHIȚIMIA

Poetul țării de glorii

Întors de puține zile de la Botoșani și Ipotești, pot spune că am fost martorul emoționat al unor adevărate acte de cultură — o adevărată ghirlandă în alcătuirea lor — menite să slujească memoria Luceafărului.

Împlinirea a o sută de ani de la stingerea lui Mihai Eminescu ne aduce pe chip, chiar după atîta timp cît a curs de la acel îndepărtat 15 iunie 1889, cearcăne de amărăciune, dar și semnele unei îndreptățite mîndrii: vorbim limba lui Eminescu, sîntem trezorierii poeziei eminesciene, ne luminăm viața rememorîndu-ne-o pe a lui, săracă în zile, și așezăm sub nimbul său tot ce e mai bun în ființa noastră. Ne aparține și-i aparținem. Străinului ce-ar vrea să ne cunoască i-ar fi de-ajuns să deschidă tomul cu versurile eminesciene spre a începe să ne citească sufletele. Eminescu e însemnul heraldic al nobleței noastre și nutrim convingerea că, de cînd istoria ni s-a îmbogățit cu numele lui, am ajuns să vorbim întregii lumi.

Cu Eminescu am intrat în dialog cu valori universale; o dată cu greutatea cuvîntului românesc a sporit și cea a cuvîntului *român* cu vocabulele lui mîndre și însingurate.

Orgoliul programului eminescian de viață și de literatură e de proporții fantaste. Abia acum, cînd ne aflăm în fața întîiei ediții complete a „Operelor" sale — ce înălțător omagiu adus poetului la acest centenar! — putem înțelege în cît de variate domenii știa să se exprime, încercînd parcă să încorporeze în propria-i scrisă întreaga zestre de gîndire a umanității. Și nu e vorba doar de forme de instruire, de precocitate, de inspirație renascentistă: cuvîntul, singurul cuprinzător, e geniul! Și geniul eminescian n-a încetat niciodată să se păstreze viu. Revelațiile dezvelirii de noi „mistere" ale fondului eminescian de opere inedite i-au făcut pe mulți să vorbească despre apariția unui *nou* Eminescu. Acum, cînd am putea spune — deșartă iluzie! — că îl știm pe deplin, pe el, „omul deplin", am putea face la fel?

E de crezut că da, acum cînd avem pe masă nu doar *opera omnia*, ci și atelierul, cu schelele înălțate, așa cum au fost, al poetului depășindu-și timpul, creatorul de viziuni cosmogonice și de mitologii, autor de limbă și de euritmii. Sînt identificabile „hărțile" gîndirii sale, s-a pus ordine într-un „haos" ce părea și el demiurgic (trudnica lume a manuscriselor), avem mai multă știință despre modul cum lucra cu adevărat Eminescu, ni se oferă neașteptate „chei" biografice, abandonăm legenda în fața mărturiei îndubitabile a documentului și intrăm, reintrăm, în dialog cu un poet ce n-a încetat nici măcar o clipă să ne vorbească.

Sîntem datori să-l auzim pe de-a-ntregul, să ne subsumăm eforturile lucrării neostenite a Obștii pentru ca tot ce a visat Eminescu pentru țara lui de glorii și de dor să se împlinească, să vieze...

GHEORGHE TOMOZEI

Tot mai citesc măiastra-ți carte
Deși o știu pe dinafară ;
Parcă urmînd șirul de slove
Ce-a tale gînduri semănară,
Mă duc tot mai afund cu mintea
În lumile de frumuseți
Ce-au izvorît eterni luceferi
Din noaptea tristei tale vieți.

Alexandru Vlahuță

Eminescu... a fost înzestrat cu darul de a întrupa adînca sa simțire și cele mai înalte gîndiri într-o frumusețe de forme, sub al cărei farmec limba română pare a primi o nouă viață.

Titu Maiorescu

Generația mea le-a știut pe de rost (poeziile lui Eminescu, n.n.) ; generații de tineri le vor murmura și de acum înainte în primăvara vieții, cît va suna pe lume dulcea limbă românească.

Mihail Sadoveanu

Toți românii anonimi care, de-a lungul secolelor noastre primordiale au creat limba românească, au colaborat la poezia lui Eminescu.

Lucian Blaga

Rar se întîmplă ca un poet să fie sigilat de destin să ilustreze prin el bucuriile și durerile existenței și de aceea multă vreme Eminescu va rămîne în poezia noastră nepereche.

George Călinescu

Drumurile istoriei acestei națiuni trec prin inima lui Eminescu.

Nicolae Iorga

Nici un alt scriitor al trecutului nostru nu trimisese gîndul său atît de departe și de adînc către originile și viitorul lumii, către puncte atît de îndepărtate ale universului... Niciodată limba română nu mai sunase în același fel. Eminescu a fost un mare muzician al limbii noastre. Un mare poet al tuturor literaturilor lumii din secolul al 19-lea.,

Tudor Vianu

Fiind foarte român, Eminescu e universal... Dacă aș rîvni să agăț în constelația lui Eminescu o lumină, ar fi o neînchipuită îndrăzneală. Constelația fuge mereu, se depărtează mereu : cine ar putea s-o ajungă ?

Tudor Arghezi

Poemul „Luceafărul" nu este poemul singurătății, el este poemul unicității. De aceea el reprezintă splendoarea poporului și a spiritualității noastre... Construcția uriașă a „Luceafărului", dar și a întregii opere eminesciene, de altfel sugerată, ne îndreptățește total comparația cu „Faust"-ul goethean, care unora li se pare greoi, și chiar „Luceafărul" unora li se pare greoi, dar și munții Carpați sînt destul de greoi, vă rog să mă credeți.

Nichita Stănescu

Toate infinitele frumuseți ale sufletului național... Eminescu le-a întrupat, pentru a folosi unul din stihurile sale, în straiul de purpură și aur al poeziei și într-o varietate de forme la care, așa cum dovedesc atelierele lui manuscripte, a trudit ca unul din cei mai pătimași și mai experți făurari ai verbului și versului românesc.

Perpessicius

LEGEA — SĂ O CUNOAȘTEM, SĂ O RESPECTĂM!

Colocviul juridic al „Informației"

Redăm, în continuare, în această rubrică „secvențe" ale dialogului cu cititorii noștri ce urmărește, prin răspunsurile la întrebările adresate redacției, să facă larg cunoscute prevederile legale din diferite domenii de activitate.

● Primul subiect este legat de întrebarea pusă de un cititor din șoseaua Vitan. *Ce este — ni se cere să răspundem — contestația în anulare și în ce condiții poate fi ea folosită?*

— Contestația în anulare constituie — potrivit Codului de procedură penală — o cale extraordinară de atac care se exercită în vederea anulării unei hotărîri definitive pronunțate de justiție cu încălcarea legii în ceea ce privește îndeplinirea unor acte procedurale. Într-o succintă prezentare trebuie menționat că această cale extraordinară de atac se poate folosi, de pildă, printre altele, atunci cînd procedura de citare a părții pentru termenul în care s-a judecat cauza de către instanța de recurs nu a fost asigurată conform legii, ori cînd partea dovedește că la termenul în care s-a judecat cauza de către instanța de recurs a fost în imposibilitate de a se prezenta și de a încunoștința instanța despre aceasta. În situația arătată, contestația se poate face de către persoana împotriva căreia se efectuează executarea — cel mai tîrziu în 10 zile de la începerea acesteia, cererea fiind înaintată la instanța de recurs ce a pronunțat hotărîrea a cărei anulare se solicită.

● După ce ne relatează un caz în care este vorba de grave abateri de la normele de comportament social, de la legile țării, comise de un ins certat cu munca și cinstea, un cititor din bd. Dinicu Golescu ne întreabă, în final: Poate o asemenea persoană, aflată în prezent în cercetarea organelor de miliție, să mai rămînă cu calitatea de conducător auto, calitate pe care și-a folosit-o nu o dată pentru săvîrșirea a fel și fel de fapte antisociale?

— Cazurile de anulare a permisului de conducere sînt strict delimitate de lege. În această materie, Decretul nr. 328/1966 stabilește, pe lîngă alte reglementări, și dreptul organelor de miliție de a anula permisul de conducere atunci cînd titularul acestuia a fost condamnat prin hotărîre judecătorească definitivă pentru comiterea unor anumite fapte. De pildă, această anulare este obligatorie în cazul condamnării pentru infracțiuni ca: ucidere, vătămare gravă etc., săvîrșite ca urmare a nerespectării regulilor de circulație, sau pentru comiterea infracțiunii de conducere a autovehiculului în stare de ebrietate sau cu o îmbibație alcoolică ce depășește limita legală. O asemenea măsură cu vădit scop preventiv, se poate lua și în cazul condamnării pentru alte infracțiuni, nelegate direct de regimul circulației rutiere, dacă la săvîrșirea faptelor penale respective cel în cauză s-a folosit de un autovehicul, în calitate de conducător (de exemplu, la comiterea unui furt).

● Vechimea în muncă ce se ia în considerare la stabilirea concediului de odihnă este aceea pe care persoanele încadrate în muncă o împlinesc în timpul anului respectiv, indiferent de data la care li se acordă concediul.

● Prin funcție de gestiune se înțelege acea funcție care implică efectuarea de operații de primire, păstrare și eliberare de bunuri aflate în administrarea, folosința sau deținerea unei organizații socialiste. Nu poate exercita o funcție de gestiune persoana care a fost condamnată pentru săvîrșirea vreuneia dintre infracțiunile prevăzute de Legea nr. 22/1969, precum și aceea împotriva căreia a fost pronunțată o hotărîre judecătorească definitivă prin care, în virtutea Legii nr. 18/1968, s-a constatat că nu justifică proveniența licită a averii.

● În categoria „C" a permisului de conducere sînt cuprinse autovehiculele destinate transportului de bunuri și a căror greutate maximă autorizată depășește 3 500 kg. Prin termenul de greutate maximă autorizată legea definește greutatea proprie a autovehiculului și a încărcăturii maxime.

● Cererea de chemare în judecată se adresează, de regulă, instanței de la domiciliul pîrîtului. Prin excepție, între altele, cererile făcute de ascendenți sau descendenți pentru pensie de întreținere se pot adresa, la alegerea reclamantului, fie judecătoriei în raza căreia domiciliază pîrîtul, fie judecătoriei în raza căreia își are domiciliul reclamantul.

Rubrică realizată de
Val. VOICULESCU

INFORMAȚIA publicitate

Schimburi de locuință

GARSONIERĂ conf. I, et. I, pentru apartament etaj inferior. 34.37.21. (1979)

APARTAMENT 4 camere conf. I, Titan, cu două sau 3 camere + garsonieră. Tel. 43.31.91.

SCHIMB 4 camere, Vitan, cu 3—4 camere, Chirigiu. Tel. 41.12.42, joia. (2832)

DOUĂ apartamente a 3 și două camere (Ozana și Berceni), pentru 4 camere, zona Vatra Luminoasă — Muncii. 30.91.23. (2051)

GARSONIERĂ excepțională, parter, Sebastian — Răzoare, cu apartament două camere, conf. I, Vitan, Dristor, Sălăjan, etaj inferior. Tel. 39.64.06, după ora 17. (2091)

SCHIMB două camere, confort I, decomandat, et. 8, Podul Colentina, cu similar, sector 4. Tel. 23.72.54.

SCHIMB garsonieră confort I, sporit, decomandată, Armata Poporului, cu similar, sect. 2—3. Tel. 28.49.27.

SCHIMB apartament 3 camere parter, confort I, decomandat, zona Baicului, pentru apartament două camere și garsonieră central. Tel 76.00.59. (2176)

SCHIMB două decomandate, parter, Piața Veteranilor, cu două camere Pajura sau împrejurimi. Tel. 67.93.04.

SCHIMB apartament două camere — Brașov, cu similar, București. Tel. 87.13.63. (2361)

SCHIMB, zona Piața 7 Noiembrie, apartament 4 camere, cu apartament două camere, decomandate, curte, sau garaj, încălzire cu gaze, aceeași zonă. Tel. 65.46.12. (1422)

SCHIMB apartament două camere, cu 3—4, sector 3. Tel. 39.19.04.

SCHIMB apartament 3 camere, Colentina, pentru garsonieră Drumul Taberei. Tel. 78.21.18. (1631)

SCHIMB apartament 3 camere, Obor, pentru două garsoniere, sau curte, gaze. Tel. 42.07.89. (1592)

SCHIMB două camere, vestibul mare, dependințe, calea Rahovei, et. 5, cu două camere similar, Militari. Tel. 60.51.33. după ora 18.

SCHIMB garsonieră conf. I, Drumul Taberei, cu apartament două camere, același confort, sect. 6. Tel. 46.16.57 — 25.83.04.

SCHIMB ultracentral, elegant, două camere + hol locuibil, multiple dependințe + garsonieră, pentru 3 camere și garsonieră apropiate. Tel. 14.42.82, între orele 10—14. (4456)

Închirieri

CAUT locuință, singur curte, apropiere centru. Tel. 76.28.15.

ÎNCHIRIEZ cameră bloc Drumul Taberei, unei încadrate. Tel. 26.69.72. (2150)

CAUT garsonieră, zona Dristor. Tel. 47.53.56.

CAUT garsonieră nemobilată, termen îndelungat, chirie lunar. Tel. 24.38.56. între 16—20. (1661)

FAMILIE tineri ingineri căutăm apartament nemobilat, central, Dorobanți, Radu Beller, Floreasca și adiacente — eventual alte zone apropiate metrou II. Tel. 14.48.40 — 30.76.77. (1570)

CAUT garsonieră, sau apartament două camere, nemobilat (semi), zona Dristor, Sălăjan, Titan. Tel. 74.79.66. după ora 17.

CAUT garsonieră, central, metrou, telefon. Tel. 39.52.58. (3217)

OFER cameră mobilată, terasă, telefon, liniște, ultracentral, unui student. 41.34.31.

CAUT urgent garsonieră cu telefon, lîngă Hotel Nord. 50.85.96, orele 8—19. (3900)

TINERI căsătoriți căutăm cameră modestă, zona Bd. Lacul Tei. Tel. 76.09.88, între orele 17—20. (4125)

CAUT garsonieră mobilată, zona Piața Cringași. Căsuța agenției 4590.

OFERIM cameră mobilată, bloc, la încadrate, eleve (elevi). Tel. 78.23.39. (4814)

Vînzări

CEDEZ contract convenabil apartament două camere, conf. I decomandat, parter, Șulea—Ozana, liber, zonă liniștită, perspectivă metrou. Tel. 45.72.31.

VÎND Renault 10 Major convenabil. Tel. 60.53.91. Aștept și provincia. (5032)

VÎND piese Oltcit, cutie viteză originală, motor. Tel. 87.20.38.

VÎND Dacia 1100, perfectă stare. Tel. 86.86.14.

DACIA 1300 (1980), pianină, mobilă, covoare, diverse obiecte. Tel. 69.31.97. (1830)

VÎND Trabant 601, stare bună, 53.000 km. Tel. 82.52.05. (1897)

VÎND urgent Dacia 1300 cu RK motor și caroserie fabricație 1978. Tel. 18.62.80.

VÎND urgent, convenabil Oltcit Special, consum redus. Tel. 76.58.09. (1567)

OLTCIT zero km., apartament două camere, convenabil, blănuri nutria. 85.83.46.

VÎND urgent Oltcit Club zero km. Tel. 50.71.76. (1876)

VÎND Dacia 1300/35.000 km. Tel. 66.57.62, după ora 17. (3425)

VÎND garsonieră liberă, zona Cățelu. Tel. 75.67.18, orele 14—16.

VÎND convenabil 3 camere, metrou Armata Poporului. Tel. 71.16.81. (1997)

APARTAMENT 3 camere, Big-Berceni. Tel. 46.50.41 după ora 17.

APARTAMENT 4 camere, proprietate, central, cu garsonieră chirie. Tel. 59.42.54.

VÎND prin schimb apartament două camere, conf. I sporit, pentru două camere, conf. II. 89.94.02. (2031)

VÎND convenabil apartament două camere, achitat 85%, et. 2, însorit, stație de metrou Sălăjan. Tel. 53.84.66 — 74.33.96. (2137)

APARTAMENT două camere, conf. I, et. 7, sau schimb 3 camere Militari. Tel. 73.47.29.

VÎND apartament două camere, decomandate, et. 4, bloc 8 etaje, cu lift, zona I. Șulea, stație metrou L. Sălăjan. Relații tel. 74.72.40, între orele 17,30—20,30. (2247)

APARTAMENT două camere, cu mult soare, poziție funcțională excepțională. Tel. 16.21.04, orele 17,30 — 21. (2341)

VÎND casă Șos. Chitilei (Autogara Grivița), singur, curte mare, 3 camere, două bucătării, dependințe, loc parcare, posed autorizație. Tel. 74.41.53.

VÎND apartament două camere, et. I, Baba Novac, mobilă. Tel. 47.78.06. (1437)

PARTER vilă, ultracentral, liber, 4 camere, dependințe multiple, garaj. 76.69.88.

GARSONIERĂ confort sporit, et. I, zona Ambrozie, metrou. Tel. 73.87.26. (1705)

VÎND apartament două camere, decomandate, zona Militari. Tel. 75.46.89. (594)

IMOBIL 6 camere, la curte, apă, lumină, zonă centrală. 10.14.52.

VÎND casă la curte, două apartamente, gaze, Șosea — Triumf — Televiziune metrou. 46.06.31. (3117)

VÎND garsonieră — Piața Ianculuj, conf. I, convenabil. Tel. 35.32.23.

VÎND apartament excepțional, două camere parter, liber, Piața Cosmonauților Tel. 10.64.88 — 44.69.96.

VÎND două camere, et. 2, intersecția Vitan — Rm. Sărat 23.96.70.

MOTOCICLETA Jupiter 4, Str. Confederației nr. 360, cartier 23 August. (1403)

CANAPEA extensibilă, studio, sifonier triplu, mobilă furnir nuc, diverse obiecte. Tel. 10.55.64. (1865)

COVOR lînă naturală, nou, excepțional, radio Strasfurt, haină damă 42 piele, nouă, butelie volaj, 44.69.81.

SUPERB candelabru vienez lemn aurit, cu 12 brațe luminare, piesă unicat, rechizite filatelice, clasoare, albume. Barbu, căsuța poștală 37—15, cod. 70200. (1448)

BIBLIOTECĂ SM 7 și picup Concert 2030, împreună cu discuri diverse, convenabil. Tel. 83.28.16, după 18.

VÎND mobilă florentină sufragerie, 55.49.06, ora 16—18. (936)

VÎND videocasetofon Yoko — Rekorder VCRH — telecomandă, sigilat. Tel. 28.12.85.

VIDEORECORDER Siemens FM. 394 sigilat, telecomandă, infraroșii. 47.75.15. (4041)

VÎND urgent 30 familii de albine, Stancu Gheorghe, com Cornetu, str. Zăvoiului 69, Sect. Agricol Ilfov.

VÎND Rekorder Neck N. 9053 E, nou. Tel. 74.31.04. (2332)

VÎND video Sharp VC. 6, V3 ND. Tel. 51.30.94. (2045)

VÎND magnetofon Majak 205, cu amplificator 2 × 20 W, și boxe, stare excepțională. Tel. 89.94.88.

PREDAU contract (vînd) apartament două camere, et. 2, Colentina, convenabil, urgent, liber. Cumpăr Dacia 1310. Tel. 55.29.68.

PREDAU convenabil contract apartament două camere, conf. I. Tel. 80.25.63. (2316)

PREDAU contract apartament două camere, conf. I, et. 2, achitat, Drumul Taberei, pentru apartament 3—4 camere, eventual cu garaj. 25.66.37. (351)

PREDAU contract apartament două camere, conf. I, zona Brîncoveanu. Tel. 84.07.13.

VÎND (predau contract) apartament 3 camere, et. 3, metrou, Titan. Tel. 47.80.24.

CEDEZ contract (vînd) apartament 3 camere, str. Bîrcă (Rahova). Tel. 17.23.91.

PREDAU contract apartament 3 camere, decomandate, bloc 4 niveluri. Tel. 80.18.79.

VÎND radiodubluca-setofon 300 W, autorevers, performante excepționale, audiocasete, videocasete traduse, noutăți. Tel. 75.26.16.

VÎND Olicit Club 1988, piese originale și piese rezervă. Tel. 26.51.15, după ora 16.

VÎND Dacia 1100 stare bună. Tel. 69.61.46.

VÎND Dacia 1310, alb 13. Tel. 44.08.07 — după ora 18. (4453)

DACIA 1310, 6 ani vechime, km. 75.000, stare perfectă. Tel. 30.67.38. (4340)

VÎND apartament conf. I, fără balcon, îmbunătățiri, metrou Pieptănari. Tel. 63.15.51.

ORGA Casio CT. 370 sigilată. Tel. 68.35.93.

VÎND urgent apartament 3 camere decomandate, parter. Tel. 39.39.28.

Cumpărări

CUMPĂR set motor Dacia 1100 nou. Vînd pompă ulei Dacia 1100. Tel. 45.34.94. (1743)

CUMPĂR butelie și miniradiocasetofon stereo. Tel. 76.28.15. (2047)

CUMPĂR garsonieră situată central, liberabilă prin schimb chitie. Tel. 25.19.36, orele 8—13. (7272)

VIDEODISCURI. Cromatic sau monitor diagonală mare. Vînd videocasete înregistrate disc. 22.70.06. (2092)

DACIA 1310, fabricație 1984, schiuri Atomic noi, fototapet. Tel. 81.14.74. (2399)

CUMPĂR cărucior sport deosebit. Tel. 85.73.44. (5021)

CUMPĂR urgent bloc motor pentru Dacia 1100. Tel. 65.12.34 după amiaza. (4936)

Legitimații declarate nule prin pierdere

pe numele: Ion Elvira, Filip Dan, Baumstark Georgeta, Barz Durdan Daniela, Angelescu Gabriela Paula, Ștefan Mariana, Ioan Paul, Naum Mihaela, Trasnea Dan, Simoiu Ina, Neacșu Mihaela, Costache Dita, Soresecu Ioana, Bălănică Dorina, Costin Rodica, Petrovici Armand, Cristescu Emilia, Beldea Ion.

Pierderi

PIERDUT notă lichidare pe numele Georgescu Aurelia. O declar nulă. (1746)

PIERDUT legitimație Policlinica Al. Sahia, pe numele Ciobanu Adrian. O declar nulă.

PIERDUT carnet fond social pe numele Gheorghe Tudor. Îl declar nul. (1746)

PIERDUT legitimație Policlinica Al. Sahia, pe numele Șelovinschi C. Pelaghia. O declar nulă. (1761)

PIERDUT contract închiriere emis de ICRAL Vitan, pe numele Bădărău Paraschiva. Îl declar nul.

PIERDUT fișă și tichet verificare butelie, pe numele Pestriț u Nic. Le declar nule.

PIERDUT legitimație acces Policlinica Sal'a, pe numele Pîrvu Emanuel. O declar nulă. (1821)

PIERDUT legitimație acces Policlinica Al. Sahia, pe numele Pîrvu Rodica. O declar nulă. (1822)

PIERDUT parafă medic pe numele Tigănoiu Teodor Ion. O declar nulă. (184)

PIERDUT tichet butelie aragaz pe numele Duță Marin. Se declară nul. (1886)

PIERDUT contract închiriere emis de ICRAL Colentina, pe numele Vasile Niculae. Îl declar nul. (1903)

PIERDUT carnet părți sodiale pe numele Andrei Eugenia. Îl declar nul. (1979)

PIERDUT tichet și talon verificare butelie aragaz, pe numele Elisabeta și Gheorghe Cristian. Le declar nule. (1920)

PIERDUT certificat calificare meserie lăcătuș mecanic, pe numele Călinescu Cornel. Îl declar nul. (1933)

PIERDUT legitimație colectivă de control al oamenilor muncii nr. 247, emisă de sect. 2, București, pe numele Tudor Marian. O declar nulă. (1936)

PIERDUT tichet abonament aragaz, pe numele Stroe Silviu. Îl declar nul. (1981)

PIERDUT legitimație Policlinica Al. Sahia pe numele Moldovan Sabin. O declar nulă.

PIERDUT tichet verificare aragaz, pe numele Stan Ion. Îl declar nul. (1961)

PIERDUT certificat calificare lăcătuș mecanic pe numele Păun Margareta Ioana. Îl declar nul. (2019)

PIERDUT tichet verificare butelie aragaz, pe numele Dinu Constantina. Îl declar nul.

PIERDUT contract închiriere emis de ICRAL Vitan, pe numele Căprioară Cristea. Îl declar nul.

PIERDUT chitanță vamală pe numele Constantinescu Maria. O declar nulă. (2063)

PIERDUT contract închiriere emis de ICRAL Giulești pe numele Butoescu Constantin. Îl declar nul.

PIERDUT tichet verificare aragaz pe numele Rogozea Elena. Îl declar nul. (2079)

PIERDUT tichet transport CNF pe numele Dumitrescu Dan. Îl declar nul. (2132)

PIERDUT contract închiriere emis de ICRAL Giulești pe numele Costache Mariana. Îl declar nul.

PIERDUT contract închiriere emis de ICRAL Giulești, pe numele Craioveanu Octavian. Se declară nul.

PIERDUT carnet părți sociale pe numele Manea Constantin. Îl declar nul.

PIERDUT adeverință vamă pe numele Moldoveanu Viorel. O declar nulă. (2261)

PIERDUT autorizație vînzare flori emisă de C. P. Sect. 4, pe numele Simion Niculina. O declar nulă. (2310)

PIERDUT carnet părți sociale pe numele Măruță Ecaterina. Îl declar nul. (2311)

PIERDUT carnet părți sociale pe numele Ghergu Adriana. Îl declar nul. (2319)

PIERDUT contract închiriere emis de ICRAL Pajura, pe numele Dumitru Georgeta. Îl declar nul. (2324)

PIERDUT legitimație Policlinica Al. Sahia, pe numele Ciobanu Alexandru. O declar nulă. (2343)

PIERDUT carnet părți sociale, pe numele Dumitru Maria. Îl declar nul. (2330)

PIERDUT carnet părți sociale pe numele Gabriel Maria. Îl declar nul. (2349)

PIERDUT certificat calificare meserie cazangiu-recipiente, pe numele Țap Nicolae. Îl declar nul. (1351)

PIERDUT permis intrare Policlinica Al. Sahia, pe numele Covaciu Florian. Îl declar nul. (1357)

PIERDUT carnet individual privind munca la domiciliu și două bonuri de lucru la domiciliu cu nr. 3097 — 3098 pe numele Pascal Maria. Le declar nule.

PIERDUT tichet butelie aragaz, pe numele Fuchs Hugo. Îl declar nul. (1405)

PIERDUT contract închiriere emis de ICRAL Giulești, pe numele Andronache Vasilica. Îl declar nul.

PIERDUT diplomă calificare ospătar, cofetar, bucătar, pe numele Corban Slav. O declar nulă. (1485)

PIERDUT contract închiriere emis de ICRAL Pajura, pe numele Luigi Constantin Belina. Îl declar nul.

PIERDUT repartiție pentru încadrare, emisă de Liceul 22, București, pe numele Cordea Ionel Valentin. O declar nulă. (152)

PIERDUT contract închiriere emis de ICRAL Colentina, pe numele Dragomir Stan. Îl declar nul. (1532)

PIERDUT chitanță vamală pe numele Gridan Ion. O declar nulă. (1544)

PIERDUT tichet verificare butelie aragaz pe numele Petre Ion. Îl declar nul. (1703)

PIERDUT contract închiriere emis de ICRAL Vitan, pe numele Stamate Maria. Îl declar nul. (1647)

Diverse

ICUTEI noastre unice Lidia Petre — la mulți ani, la aniversarea zilei sale de naștere Ioana, Miticuță, Gabi, Nick. (5058)

RECUNOȘTINȚĂ deosebită dr. Ghileș Constantin, medic primar ORL în Spitalul Colțea, pentru îndrăzneața și reușita operație, prin care mi-a salvat viața. Ștefan Elena cu copiii și soțul.

OFER cameră mobilată, pentru îngrijire virstnic. Tel. 23.13.04.

OFERIM pensiune la încadrată titrată, preferabil cu copii. Căsuța agenției 2357.

CAUTAM asociat pentru grădinărit și cultură pomi fructiferi, 35 km București. Căsuța agenției 1630.

TÎNĂR intelectual încadrat doresc pensiune completă. Căsuța agenției 630.

CONDUCĂTOR auto execut rodaje. Tel. 42.03.63, indiferent ora.

C.P.A.D.M.M. — încadrează remizieri, lucrător gestionar — croitorie comandă, lucrător gestionar — magazin solduri, motoscuterist, timplari, strungari, zidari, vînzător — electrice. Condiții de încadrare cu respectarea Legii 22/1969 și Legii 12/1971. Relații la sediul unității din com. Măgurele, str. Călugăreni nr. 8, tel. 80.26.30 și 80.31.15. (2069)

Decese

PIOS omagiu la împlinirea a 6 ani de la decesul av. BARTOLOMEU PARASCHIV LIVEZEANU. Tanța, Cornelia și Adrian. (7497)

DR. Melania Bucșan și Latona Schlejak anunță cu durere comemorarea a 6 luni de la decesul scumpei mame CERCEL VASILICHIA pe data de 17 iunie, la cimitirul din orașul Slatina. (8282)

COMEMORĂM la 17 iunie, cimitirul Izvorul Nou, un an de la fulgerătoarea despărțire de dragul și bunul nostru soț și tată ec. CRĂNG PETRE. Pios omagiu, nestearsă amintire. Păuna, Cristi, Magda. (268)

FAMILIA doctor Ferichide cu aceeași durere amintim că la 16 iunie se împlinesc 6 ani de la decesul bunului și minunatului om, col. (r) TĂNASE IORDAN. Ca semn de prețuire și recunoștință veșnică, cei care l-au cunoscut sînt rugați să păstreze un moment de reculegere.

MARIA soție, Nicoleta fiică, Maria mamă, surori și frați anunță cu profundă durere împlinirea a 6 luni de lacrimi și dor nestins de la încetarea prematură din viață a scumpului lor DUMITRU ȘERBAN.

NUMAI lacrimi și durere dragului nostru soț, tată, fiu, BADEA TICĂ IONESCU. Comemorarea în ziua de 17 iunie, orele 11 la cimitirul Ghencea.

De la C.E.C.

Libretul de economii cu dobîndă la vedere

Instrumentul tradițional, primul utilizat în acțiunea de economisire organizată în țara noastră, este libretul de economii cu dobîndă la vedere.

Emis de unitățile proprii C.E.C. și mandatare de pe întregul cuprins al țării, libretul de economii cu dobîndă la vedere are o largă circulație, acest principal avantaj făcîndu-l util tuturor categoriilor de depunători de la orașe și sate. El poate fi emis nominal sau la purtător.

Depunerea minimă pentru care se emite acest tip de libret și soldul minim pentru păstrarea sa sînt de 25 de lei. Pentru sumele depuse pe acest instrument de economisire se acordă o dobîndă de 2,5 la sută pe an.

Depunerile se pot face în numerar sau prin virament, în funcție de dorința titularului. Depunerile prin virament se efectuează de unitățile socialiste unde este încadrat titularul, la cererea scrisă a acestuia prin care solicită să i se transfere parțial sau total retribuția lunară pe libretul său.

Restituirile se pot efectua la aceleași categorii de unități ca depunerile.

Cu prilejul depunerii inițiale sau ulterioare, titularii pot introduce *clauză de împuternicire*, valabilă pe timpul vieții titularului, în favoarea a cel mult două persoane majore, sau *dispoziție testamentară*, valabilă după decesul titularului, în favoarea unui număr nelimitat de persoane fizice sau juridice. Modificarea sau anularea clauzei de împuternicire ori a dispoziției testamentare se pot face numai de titular, cu prilejul unei operații de depunere ulterioare.

Titularii acestui fel de libret beneficiază, pe lîngă avantajele menționate, de toate drepturile de păstrare a banilor la Casa de Economii și Consemnațiuni.

Avantajele economisirii în contul curent personal

Cetățenilor care doresc să economisească timp și bani, Casa de Economii și Consemnațiuni le recomandă *Contul curent personal.* Contul curent personal, pus la dispoziția cetățenilor de către unitățile C.E.C., este un instrument de economisire și de efectuare a unor plăți periodice și ocazionale. Oricare persoană majoră poate solicita deschiderea unui cont curent personal, la oricare filială sau sucursală din țară, pe baza unei depuneri inițiale de cel puțin 100 de lei.

Fiind un instrument de economisire și de plată, Casa de Economii și Consemnațiuni efectuează în mod gratuit pentru titularii de conturi în limita soldului din cont, diferite plăți periodice și ocazionale, printre care: a abonamentului de telefon, de radio și televizor, a consumului de energie electrică și de gaze naturale, a chiriei, impozitelor și primelor de asigurare, ca și a oricăror altor plăți ce privesc pe titularii de conturi curente personale.

De asemenea, titularii de conturi curente personale pot efectua, pe bază de cecuri din carnete cu sumă limitată, și achitarea costului unor mărfuri cumpărate din unele magazine comerciale autorizate.

De reținut că titularii de conturi curente personale beneficiază de toate celelalte drepturi și avantaje generale pe care Casa de Economii și Consemnațiuni le acordă tuturor depunătorilor

SPORT Divizia A de fotbal

Ieri, opt victorii ale gazdelor

În runda de ieri a diviziei A de fotbal, doar *S.C. Bacău* a reușit să obțină puncte în deplasare, învingînd cu 2—1 pe *A.S. Armata* la Tirgu Mureș și ameliorîndu-și astfel situația în clasament. În rest, s-au consemnat opt victorii ale gazdelor...

După cum era de așteptat, ambele fruntașe ale ierarhiei care au evoluat la București, și-au apropriat succesul. Pe propriul stadion, *Dinamo*, a dispus cu 5—1 de *F.C. Bihor*, după ce orădenii ținuseră strîns rezultatul pînă după mijlocul reprizei secunde (1—0 și, apoi, 2—1). Autorii golurilor: Mateuț (de două ori, care și-a consolidat astfel poziția de lider al golgeterilor europeni, avînd acum 42 de goluri înscrise, amenințînd și recordul lui Dudu Georgescu), Răducioiu, Varga și Dochia — pentru învingători și Mujnai — pentru învinși. În „Ghencea", două festivități înaintea partidei, prilejuite de cifrele „rotunde" atinse de Pițurcă (300) și de Hagi (200) în statisticile meciurilor jucate în divizia A și o satisfacție — după încheierea jocului — înregistrarea celui de-al o sutălea meci susținut în campionat de Steaua fără înfrîngere. Am mai adăuga că Steaua și-a depășit recordul eficacității (are acum 115 goluri, cu unu mai mult decît anul trecut) și cu 62 de puncte și încă două etape de disputat, avînd șanse de a depăși și recordul de punctaj obținut în istoria diviziei A de cîștigătoarea titlului (recordul actual îl deține tot Steaua, cu 64 de puncte)...

Partida de ieri cu F.C. Farul a fost mai dificilă decît se credea, formația constănțeană bine pusă la punct și pe baza unei tactici imprimate de Constantin reușind să mai reducă din diferența de valoare dintre cele două protagoniste. Desigur că la aceasta au contribuit și absențele din echipa campionilor (Lăcătuș, Ungureanu și Ilie Stan — pentru cumul de cartonașe și Tudorel Stoica și Rotariu — indisponibili). De altfel, la pauză, a fost doar 0—0 (șutase o dată Hagi în bară, după una dintre reușitele sale „numere" personale), pentru ca scorul să fie deschis abia în minutul 61, prin Balint, care a reluat în plasă mingea respinsă de portarul Anton la un șut al lui Pițurcă, bine „găsit" de Hagi cu o pasă derutantă. Dar oaspeții, apărîndu-se exact, supranumeric, au contraatacat — este drept, rar — destul de periculos, silindu-l pe Lung să ne readucă pe retină ieșirile oportune, ca ale unui „libero", ale lui Necula Răducanu... Rezultatul final a fost stabilit în minutul 90, cînd Pițurcă a transformat un penalti: 2—0.

În celelalte meciuri: *Flacăra Moreni — Sportul Studențesc* 3—0, *Corvinul — Victoria* 4—2 (Coraș, cu două goluri la activ, a mai făcut... doi pași spre „Gheata de argint") *„U" Cluj-Napoca — Rapid* 1—0, *F. C. Olt — F. C. Inter Sibiu* 4—0, *F.C.M. Brașov — Oțelul Galați* 1—0 și *Universitatea Craiova — F. C. Argeș* 2—1, studenții din Bănie marcînd golul decisiv abia în minutul 90!!

Să menționăm un fapt rar întîlnit: la Hunedoara și la Craiova, Victoria și Universitatea au ratat cîte un penalti (prin Coraș și, respectiv, Ciurea), pentru ca, numai cîteva minute mai tîrziu, adversarele — Corvinul și F. C. Argeș — să beneficieze, la rîndu-le, de cîte o lovitură de la 11 metri, de data aceasta transformată...

Dan PATRAȘCU

ROMÂNIA — SPANIA, 1—3 ÎN PRELIMINARIILE C.E. DE FOTBAL PENTRU JUNIORI (A). Întîlnirea din această grupă preliminară (din care mai fac parte selecționatele Danemarcei și Austriei), desfășurată, ieri, la Ploiești, a fost cîștigată de formația spaniolă. Oaspeții au deschis scorul în min. 8 prin Lopez, și-au mărit avantajul în min. 58 (prin Ismael) și, după ce Săvoiu a redus din handicap (în min. 62), au marcat din nou în min. 75 (prin Valverde). De notat că spaniolii au ratat și o lovitură de la 11 m (prin Ismael).

DE MÎINE, GRUPELE SEMIFINALE ale campionatului republican de fotbal pentru juniori I. În grupa de la Piatra Neamț vor evolua formațiile *Steaua, Electromureș Tg. Mureș* și *C.S.S. Olimpia Piatra Neamț*, iar la Sibiu — *Universitatea Craiova, Sportul studențesc* și *F.C. Inter Sibiu*. Cîștigătoarele acestor grupe își vor disputa finala campionatului, iar echipele clasate pe locul 2 în grupe — se vor întîlni pentru locurile 3—4.

● PRIMII LAUREAȚI ai celei de-a 36-a ediții a „Internaționalelor" de tir ale României, care a început ieri pe poligoanele Tunari și Dinamo, sînt: *Sorin Babii* — la pistol liber (661 p), urmat de *Ilie Petru* (658 p) și *Constantin Tîrloiu* (649 p); *Ion Joldea* — la pușcă cu aer comprimat (680,5 p), urmat de *Constantin Stan* (680,4 p) și *Eugen Antonescu* (678,8 p); *Temenușka Țvetkova* (Bulgaria) — la pușcă cu aer comprimat (484,9 p), urmată de *Daniela Toader* (483,4 p), *Daniela Ionescu* și *Monica Ioniță* (481,6 p). Astăzi au loc finalele la pistol viteză și la pistol sport

Campionate, competiții

● ASTĂZI, de la ora 17,30, în sala Floreasca, se va desfășura partida retur din cadrul finalei „Cupei României" la handbal masculin, dintre *Steaua* și *H. C. Minaur Baia Mare.* În primul meci, care a avut loc marți la Baia Mare, Minaur a cîștigat cu 24—23.

● DE MÎINE, echipa feminină a *României* va participa la turneul de calificare pentru faza finală a C.E. de volei. În cadrul acestui turneu, programat în Franța, reprezentantele noastre vor întîlni formațiile *Greciei* (mîine), *Elveției* (sîmbătă) și *Franței* (duminică). Primele două clasate (alături de ocupantele acelorași locuri din celelalte trei turnee preliminare) se califică pentru întrecerile ce se vor desfășura în R. F. Germania, între 2 și 10 septembrie (la care sînt deja calificate selecționatele *U.R.S.S., R. D. Germane* și *Cehoslovaciei* — clasate, în această ordine, pe primele trei locuri la ediția precedentă — și formația *R. F. Germania* — ca țară organizatoare).

● DUPĂ TURNEELE de calificare desfășurate cu puține zile în urmă, formațiile bucureștene *C.S.U.—I.E.F.S.* (la feminin) și *Electromagnetica* (la masculin) au obținut dreptul de a evolua în divizia B de volei.

● ÎN PRIMA ZI a „europenelor" de baschet feminin, care au loc la Varna, s-au înregistrat următoarele rezultate: *U.R.S.S. — Cehoslovacia* 78—75, *Bulgaria — Franța* 90—54, *Italia — Olanda* 67—52.

● *ASTĂZI, la ora 18, la „Șah-club I.T.B.", din str. Lipscani 21, se comunică rezultatele concursului de arbitri, organizat în Capitală.*

Se retrage o mare campioană

...A început să practice atletismul în 1966. Prima medalie cucerită într-o competiție internațională — în 1968, la întrecerile balcanice de cros. Ultima — în 1989, la „europenele" de sală. În acești 23 de ani, a cucerit 26 de titluri de campioană națională, 21 de medalii (toate de aur) la Jocurile Balcanice, un „bronz" la Jocurile Mondiale Universitare, 5 medalii de aur și 2 de argint la „Cupa Europei", 3 medalii de argint la „europene", 3 medalii de aur și una de bronz la „mondialele" de cros, o medalie de argint și una de bronz la C.M. (de sală sau în aer liber), o medalie de aur și una de bronz la Jocurile Olimpice. A stabilit 13 recorduri naționale, 2 recorduri europene și 5 recorduri mondiale — unele dintre acestea realizate la o vîrstă la care majoritatea fruntașelor atletismului internațional și-au pus, de mult, „pantofii cu cuie" în... cui.

Deși sîntem convinși că pentru majoritatea iubitorilor sportului datele de mai sus sînt suficiente pentru a „descoperi" numele acestei performere de excepție din atletismul internațional, să notăm, totuși, că este vorba de MARICICA PUICĂ, *sportiva care, de-a lungul anilor, ne-a oferit atîtea și atîtea satisfacții. Discuția pe care am purtat-o, ieri, cu Maricica Puică a fost „provocată" nu de o nouă ispravă realizată pe pista de atletism, ci de... un telefon primit de la marea noastră campioană:* „Gata, a sosit ora retragerii din activitatea competițională...".

...Și discuția a continuat, cîteva ore mai tîrziu, în apartamentul familiei Puică, între zecile de trofee (care de care mai prețioase) cucerite de Maricica pe toate meridianele. ● „Nu a fost deloc ușor să iau această hotărîre. După o „viață" petrecută în marea arenă a atletismului, chiar atunci cînd ai 39 de ani, tot mai dorești, parcă, să iei startul. Am spus nu o dată, și cred că am argumentat acest lucru pe pista de concurs, că nu vîrsta contează, în primul rînd, ci cît și cum te pregătești, dacă ești dispus să accepți fără nici un fel de reținere nenumăratele rigori pe care le presupune prezența (și menținerea) în „înalta societate" a atletismului de mare performanță". ● *Cam cîți kilometri însumează cursele și antrenamentele susținute?* ● „Peste 100 000 de km" *(n.n. — adică de două ori și jumătate lungimea ecuatorului!)* ● *Ce a mai stat la baza performanțelor realizate la o vîrstă la care cam toate colegele de generație mai participau doar la concursuri ale... veteranilor?* ● „Tăria de a renunța la multe „plăceri" cotidiene, ambiția de a dovedi „prietenilor binevoitori" — și au fost destui, de-a lungul anilor, care tot repetau că „sînt terminată" — că pot aduce încă multe victorii culorilor sportive ale patriei". ● *Care a fost cea mai mare satisfacție?* ● „Cîștigarea „aurului" de la 3000 și a „bronzului" de la 1500 m la J.O. de la Los Angeles. Pentru orice sportiv titlul olimpic reprezintă, normal, cel mai frumos vis...". ● *Ce regretă Maricica, acum, cînd s-a hotărît să părăsească arena de concurs?* ● „Că nu am avut curajul să „atac" mult mai devreme recordurile lumii. Faptul că la 36 de ani am reușit să „spulber" — cum au afirmat comentatorii — recordul lumii pe 2000 m (în '86, în cadrul „Marelui premiu"), mă îndreptățește să afirm că puteam obține rezultate mult mai bune, care ar fi rămas și astăzi în fruntea recordurilor, cum este cazul celui amintit mai sus (5:28,69) — și acum neegalat". ● *Ce va urma?* ● „Împreună cu soțul meu, mă voi ocupa de pregătirea Paulei Ivan și a colegelor ei de la clubul Olimpia, cărora sper să le fiu de folos, împărtășindu-le din experiența mea. Iar în paralel, am început deja să lucrez cu o grupă de copii, din care sper să lansez o nouă... Maricica Puică". ● *Mult succes!*

Marian GHIOLDUȘ

TEATRE: ● Ateneul Român: **„CONFLUENȚA ARTELOR" — Muzică — Literatură — Plastică** — ora 18. Sala Studio: **„VALORI CAMERALE ROMÂNEȘTI" — la clarinet ION NEDELCIU, la pian LILIANA NEDELCIU** — ora 17.30 ● Sala de Concerte a Radioteleviziunii (14.68.00): **CONCERTUL ORCHESTREI SIMFONICE RTV. Dirijor IOSIF CONTA** — ora 18.30 ● Opera Română (13.18.57): **NABUCCO** — ora 18 ● Teatrul de Operetă (în sala Mică a Teatrului Național, tel. 13.63.48): **PRINȚESA CIRCULUI** — ora 18 ● Teatrul Național (14.71.71). Sala Mare: **IONEȘTII** — ora 18. Sala Amfiteatru: **AUTOGRAF** — ora 18 ● Teatrul „Bulandra". Sala Studio (11.95.44): **HAMLET** — ora 17 ● Teatrul Mic (14.70.81): **FARĂ APROBARE (premieră oficială)** — ora 19 ● Teatrul Foarte Mic (14.09.05); **BATRÎNA ȘI HOȚUL** — ora 19 ● Teatrul „Nottara" (59.60.70). Sala Magheru: **SCAPINO** — ora 18. Sala Studio: **IDIOATA** — ora 18.30 ● Teatrul „Giulești". Sala Majestic (14.72.34): **IARNA CÎND AU MURIT CANGURII** — ora 18 ● Teatrul „C. Tănase". Sala Savoy (15.56.78): **SAVOY, SAVOY** — ora 18 ● Teatrul „Țăndărică". Sala din calea Victoriei (15.23.77): **MĂNUȘA** — ora 15. Sala din Piața Cosmonauților (11.12.04): **TIGRIȘORUL PETRE** — ora 10 ● Teatrul „Ion Creangă" (50.26.55): **TOATE PÎNZELE SUS!** — ora 9; **TURANDOT** — ora 18 ● Ansamblul „Rapsodia Română" (13.13.00): **MERIDIANE FOLCLORICE (la sediu)** — ora 18.30 ● Studioul I.A.T.C. (15.72.59): **REGELE LEAR** — ora 18.

FILME ● **VIAȚA CA O POVESTE (Filmul românesc ieri și azi)** — Grivița 17.08.58) — 17, 19 ● **CUIBUL SALAMANDRELOR** — Grivița (17.08.58) — 9, 11, 13, 15 ● **VIAȚA CA O POVESTE (Filmul românesc ieri și azi)** — Volga (79.71.26) —17, 19 ● **ÎN FIECARE ZI MI-E DOR DE TINE** — Volga (79.71.26) — 9, 11, 13, 15 ● **MARIA ȘI MAREA** — Dacia (50.35.94) — 9, 11, 13, 15, 17, 19; Lira (31.71.71) — 9, 11, 3, 15, 17, 19 ● **O VARĂ CU MARA** — Cotroceni (81.68.88) — 15, 17, 19 ● **MARIA ȘI MIRABELA ÎN TRANZISTORIA** — Arta (21.31.86) — 15, 17, 19 ● **FRANÇOIS VILLON** — Cosmos (27.54.95) — 9, 13, 17.30 ● **FATA DE PE RÎU** — Timpuri Noi (15.61.10) — 11, 13, 15, 17, 19 ● **VINE JONNY** — Doina (16.35.38) — 9, 11, 13 ● **JANDARMUL ȘI JANDARMERIȚELE** — Scala (11.03.72) — 9, 11, 13, 15, 17.15, 19.30; Favorit (45.31.70) — 9, 11, 13, 15, 17, 19; Flamura (85.77.12) — 9, 11, 13, 15, 17, 19 ● **COMISARUL** — Buzești (50.43.58) — 15, 17, 19 ● **GOBSECK** — Viitorul (10.67.40) — 15, 17, 19 ● **AR TREBUI SĂ FIE MEREU DUMINICĂ** — Munca (21.50.97) — 15, 17, 19 ● **DE LA LITERATURĂ LA FILM** — Patria (11.86.25) —9, 11.15, 13.30, 15.45, 18, 20.15 ● **SONATA KREUTZER** — Union (13.49.04) — 8.45, 11.30, 14.15, 17, 19.45 ● **FELICITAREA** (zilele filmului japonez) — Studio (59.53.15) — 9.15, 11.15, 13.30, 15.45, 18, 20.

TV. — 19,00 Telejurnal; 19,25 File de glorioasă istorie. Din lupta eroică a poporului român împotriva fascismului și războiului. Documentar; 19,45 Eminescu — poet național. Documentar; 20,00 Centenar Eminescu. Spectacol omagial organizat de Radioteleviziunea Română; 20,55 Constructorii. Documentar; 21,10 Agricultura — programe prioritare. Tehnologia recoltării cerealelor; 21.30 Patriotismul revoluționar — dimensiune a culturii noastre socialiste. Documentar; 21,50 Telejurnal.

EMINESCIENE

ORIZONTAL: 1) Capodoperă a creației eminesciene 2) Asociație profesională ce contribuie la valorificarea scenică a operei eminesciene (siglă) — Părinți de părinți 3) Întreg — Ioan Maiorescu — Zid eminescian 4) Eliberare 5) Hipocoristic de la Aurelia — A bubui 6) Astăzi, 15 iunie 7) Categorie socială frecventă în creația eminesciană — Icar! 8) Sentiment ce străbate satirele eminesciene — Măsoară durata unei creații 9) Notă muzicală — Locuitori ai unui oraș în care a studiat Eminescu 10) Așa s-a dovedit poetul național prin întreaga sa creație. **VERTICAL:** 1) Artă adusă la strălucire de geniul eminescian. 2) În mod simbolic, centenarul Mihai Eminescu este marcat la scara acestei colectivități 3) Eroina unui mare poem eminescian 4) Conjuncție latină — Corăbii — Vasile Alecsandri 5) „S-a dus amorul un... / Supus amîndurora" — Sihastru 6) O poartă craiul din „Călin" (pl.) — Ere! 7) Acum! — „Fiind băiet"... (pl.) 8) Limbă pe care Eminescu a îmbogățit-o ca nimeni altul — Prefix al noutății 9) Alinări — Zet! 10) Simbol poetic (pl.) — Cei ai istoriei neamului sînt evocați de Eminescu în poeme memorabile. **(H. BELART).**

	1	2	3	4	5	6	7	8	9	10
1	L	U	C	E	A	F	A	R	U	L
2	I	■	A	T	M	■	M	O	S	I
3	T	O	T	■	I	M	■	M	U	R
4	E	M	A	N	C	I	P	Ă	R	E
5	R	E	L	A	■	T	U	N	A	■
6	A	N	I	V	E	R	S	A	R	E
7	T	I	N	E	R	E	T	■	E	R
8	U	R	A	■	M	■	A	N	■	O
9	R	E	■	V	I	E	N	E	Z	I
10	A	■	P	A	T	R	I	O	T	■

Dezlegarea careului apărut în 14 iunie. Orizontal: 1) ACUMULATOR 2) LABILITATE 3) UNILATERAL 4) NA — IN — RA — E 5) ELBA — CM — TV 6) CIRMA — ADIM 7) AZ — PUFNIRE 8) TALERE — VAN 9) ORAR — LIANT 10) RECIPIENTE.

INFORMAȚIA

pe tot globul

În favoarea păcii, împotriva cursei înarmărilor

În ultimele 24 de ore, în numeroase țări de pe toate meridianele globului s-au înregistrat noi acțiuni consacrate salvgardării păcii și înfăptuirii dezarmării, în primul rînd a dezarmării nucleare. Personalități politice, oameni de știință și cultură se pronunță tot mai ferm pentru încetarea cursei aberante a înarmărilor și utilizarea în scopuri pașnice a fondurilor astfel eliberate.

STOCKHOLM. — Organizații și mișcări pentru pace, reprezentanți ai organelor locale, personalități și publiciști cunoscuți din țările din nordul Europei își manifestă dezaprobarea față de manevrele navale anuale ale S.U.A., în Marea Nordului, care se vor desfășura la sfîrșitul lunii iunie și protestează împotriva vizitelor demonstrative în porturile acestor țări ale unor nave care au la bord încărcătură nucleară. În numeroase articole publicate în presa din Suedia și Danemarca, în luări de poziții și scrisori de protest, s-a atras atenția asupra pericolului pe care îl reprezintă prezența pe mare a unor nave care au la bord aproximativ 16 000 rachete nucleare, dintre care aproximativ 500 sînt amplasate pe crucișătoare ce vor staționa în apele Mării Nordului.

LISABONA. — Comisia Politică a C.C. al Partidului Comunist Portughez a cerut guvernului social-democrat să renunțe la amplasarea pe teritoriul țării a armelor nucleare. Într-o declarație dată publicității la Lisabona, Partidul Comunist relevă că declarațiile publice, făcute recent de primul-ministru și ministrul apărării, prin care se pronunță în favoarea modernizării armelor nucleare tactice și a posibilității de a fi amplasate arme nucleare pe teritoriul țării, constituie o gravă amenințare a securității națiunii portugheze.

PARIS. — „Este pe deplin posibil ca toate armele nucleare cu rază scurtă de acțiune să fie eliminate din Europa, fără ca situația să fie destabilizată" — a declarat, într-un interviu acordat agenției A.D.N., amiralul francez în retragere Antoine Sanguinetti. El a adăugat că o a treia „opțiune zero" este importantă din punct de vedere atît politic, cît și moral. Sanguinetti a subliniat că, „spre deosebire de armele strategice, care sînt îndreptate spre teritoriul altor puteri nucleare, armele tactice creează posibilitatea unui război pe teritoriul unor state situate între puterile nucleare".

MANIFESTĂRI CU PRILEJUL CENTENARULUI EMINESCU

MOSCOVA. — La Casa de cultură a Întreprinderii de rulmenți nr. 1 din Moscova — membru colectiv al Asociației de Prietenie Sovieto-Română (A.P.S.R.) — a avut loc miercuri o manifestare cultural-artistică. Cu acest prilej a fost deschisă expoziția de fotografii „Mihai Eminescu : 1850—1889". Au fost evocate viața și opera marelui poet, relevîndu-se filozofia sa profund umanistă, tezaurul de inestimabilă valoare al creației eminesciene.

S-au evidențiat marea actualitate a acesteia, interesul larg existent în U.R.S.S. ca și în numeroase alte țări ale lumii, situate pe toate continentele, față de opera marelui poet român.

În continuare a fost prezentat filmul documentar „Mihai Eminescu".

A urmat un program artistic, care a inclus recitarea unor poeme eminesciene de către studenți de la secția de limbă și literatură română a Universității de stat M. Lomonosov din Moscova și interpretarea unor piese muzicale reprezentative din creația cultă românească.

Manifestarea dedicată poetului național român s-a bucurat de un deosebit succes.

LIMA. — În sala de spectacole „Pacifico" din Lima a fost organizată o festivitate omagială.

Date despre creația eminesciană au fost prezentate de profesorul Luis Hernan Ramirez de la Universitatea „San Marcos" din Lima. Au fost recitate poezii de Eminescu, inclusiv poezia „Ce-ți doresc eu ție, dulce Românie", în limba română.

Totodată, a fost proiectat un film documentar românesc privind succesele obținute în ultimele decenii de România în toate domeniile de activitate.

ALGER. — Cotidianul „El Moudjahid", avînd cel mai mare tiraj din Algeria, a consacrat o pagină vieții și operei marelui nostru poet național. Sînt prezentate date biografice, analize literare și aprecieri elogioase despre creația eminesciană, despre caracterul național și universal al acesteia, inserîndu-se, totodată, fragmente din opera nemuritoare a poetului.

LONDRA. — Sub egida Asociației de prietenie Marea Britanie — România, în capitala britanică a avut loc o manifestare culturală. Referatele și conferințele prezentate au evidențiat valoarea și locul operei eminesciene în cadrul literaturii române și universale. Au fost recitate versuri reprezentative traduse în limba engleză și a fost prezentat un film documentar despre viața și activitatea Luceafărului poeziei românești. De asemenea, a fost inaugurată o expoziție documentară de fotografii.

Meridiane

● *DUPĂ NUMELE UNOR STRĂZI, orașul Zürich a fost cîndva o urbe a rîulețelor și izvoarelor. Peste 70 de străzi din localitate poartă nume de ape, cu toate că acestea nu mai curg la suprafață, ci au fost acoperite cu beton și dirijate în rețeaua de canalizare. Paguba a fost dublă : o dată pentru că aspectul estetic al orașului a avut de suferit, iar a doua oară pentru că apele ce ajungeau în subteran la stațiile de epurare erau mai murdare decît dacă ar fi fost lăsate să-și urmeze cursul lor natural. Iată de ce, în următorii ani, potrivit hotărîrii municipalității, vor fi „dezgropate" rîulețe în lungime de peste 40 de km, pe malul cărora vor fi amenajate zone de odihnă și agrement. Un „redivivus" mai mult decît salutar !*

● *„PALATUL FILMULUI", construit în chiar centrul capitalei Belgiei, a necesitat investiții de o jumătate de miliard de franci belgieni. Cel mai mare complex cinematografic din lume are 23 de săli de proiecție, cu o capacitate însumată de 7 000 de locuri. Sălile sînt dotate cu cele mai perfecționate mijloace audiovizuale, spectatorii avînd senzația că participă nemijlocit la evenimentele filmate, chiar dacă este vorba despre o călătorie în Cosmos... Potrivit inițiatorului proiectului acestui Cinepolis, el ar trebui să determine o renaștere a interesului pentru film, afectat serios în ultimii ani de televiziune și de înregistrările video. Rămîne de văzut dacă toate drumurile iubitorilor de film vor duce în... centrul Bruxelles-ului.*

● *JOACA DINTOTDEAUNA A CELOR MICI — cățăratul în copaci este pe cale să devină un sport și un mijloc de odihnă activă al celor... mari. Cel puțin așa se întîmplă în S.U.A., țară în care de curînd au luat ființă asociații ale... cățărătorilor. Și, așa cum stă bine unei asociații sportive, sînt organizate și concursuri. Micile neplăceri cum ar fi posibila „întîlnire" cu un roi de albine înfuriate la 18 metri înălțime sau balansul puternic al pomilor pe vreme rea nu pot stinge pasiunea temerarilor noului sport. Nici măcar paznicii rezervației naturale din California, unde se organizează, de regulă, astfel de întreceri, nu-i pot determina pe noii Tarzani să renunțe. Mai ales pe aceia care au reușit să atingă performanța de a se cățăra la peste 100 de metri înălțime în uriașii arbori sequoia...*

● *NEIL ARMSTRONG, ROBERT ALDRIN ȘI MICHAEL COLLINS au aterizat din nou împreună. De data aceasta la... Paris. Realizatorii primului zbor pe Lună au venit în Franța pentru a vizita Salonul de aeronautică, manifestare tradițional organizată la Le Bourget, lîngă Paris. Performanța lor, care datează deja de 20 de ani, i-a situat în cadrul atenției ziariștilor, care s-au interesat, în special, de perspectivele „programului cosmic" nord-american. Cei trei s-au declarat dezamăgiți de faptul că după succesul misiunii Apollo și lansarea laboratorului „Skylab", programul nu a fost continuat. Păstrînd nostalgia „locurilor vizitate", Armstrong, Aldrin și Collins și-au manifestat încrederea că într-o bună zi vor putea reveni pe Lună — „astru care rămîne la fel de frumos ca acum 20 de ani" — la bordul unor nave cosmice comerciale...*

Meridiane

De la AGERPRES între orele 6 și 11

ȚĂRILE AMERICII LATINE au achitat creditorilor lor 28,9 miliarde dolari în anul 1988, ceea ce echivalează cu 25 la sută din exporturile regiunii, a declarat președintele Băncii de Dezvoltare a statului brazilian Sao Paulo, Jose Tiacci Kirsten. El a precizat că acest transfer de resurse reprezintă principalul obstacol în calea reluării ritmului de creștere economică în regiune.

LA ISLAMABAD urmează să înceapă astăzi convorbiri între secretarii de stat pentru apărare ai Pakistanului și Indiei. Vor fi examinate probleme ale situației de la frontiera comună dintre cele două țări, în principal cele privitoare la ghețarul Siachen, din nordul Kașmirului. Anterior, au mai avut loc alte trei runde de convorbiri, părțile convenind asupra necesității unei soluționări negociate și pașnice a problemelor — relatează agenția China Nouă.

DATORIA EXTERNĂ A AUSTRALIEI a depășit 128 miliarde dolari australieni (aproximativ 96 miliarde dolari S.U.A.), a anunțat Departamentul de statistică din Canberra.

Un purtător de cuvînt al Departamentului federal al trezoreriei a declarat că politica economică a Australiei este orientată în direcția controlului datoriei externe, stabilizării și apoi reducerii acesteia.

ÎNTR-UN RAPORT al Institutului brazilian de cercetări cosmice se relevă că în anul 1988 incendiile au distrus 121 000 de kilometri pătrați de junglă amazoniană. De asemenea, în anul 1987, în vederea extinderii suprafețelor arabile au fost defrișate 204 000 de kilometri pătrați de păduri. În același timp, Comisia parlamentară braziliană însărcinată cu studii în zona amazoniană a anunțat că suprafața pădurilor braziliene este de 4,7 milioane kilometri pătrați, cu 7 la sută mai mică decît la data efectuării ultimului studiu.

ÎN PERIOADA 26—28 IUNIE, la Caracas se vor desfășura lucrările primei Conferințe a Asociației internaționale pentru economisirea energiei electrice, la care vor lua parte specialiști din America Latină și din alte regiuni ale lumii — transmite agenția VENPRES. Cu acest prilej, vor fi analizate și cererile de aderare la organizație formulate de mai multe state.

O AMPLĂ ACȚIUNE ÎMPOTRIVA CRIMEI ORGANIZATE a fost declanșată de unități speciale ale poliției și armatei italiene în sudul regiunii Apulia. Au fost arestate 85 de persoane și au fost puși sub acuzare 400 de membri ai unei organizații criminale, implicați în traficul de droguri, șantaj și alte infracțiuni.

ÎN PRIMELE PATRU LUNI ale anului în curs, poliția thailandeză a capturat în total 2 399 kg marijuana, 128 kg heroină și 80 kg opium, informează presa din Bangkok, citînd surse oficiale. În aceeași perioadă, echipele de luptă împotriva drogurilor au distrus șapte instalații de fabricare a heroinei și 335 ha. cultivate cu mac și canabis, destinate producerii de stupefiante.

ÎN CURSUL UNOR EXERCIȚII DE TRAGERI la poligonul de la Bardenas Reales din regiunea Navarra, două avioane militare de vînătoare și bombardament de tipul „Mirage F-1", aparținînd forțelor aeriene spaniole, s-au prăbușit la un interval de numai 5 minute. Piloții au reușit să se salveze prin catapultare. După cum a declarat primarul orașului Ejea de los Cabaleros din regiunea Aragon, numai printr-o întîmplare accidentul nu s-a soldat cu victime în rîndul populației civile : unul dintre avioane a căzut la numai cîteva sute de metri de un ogor pe care se aflau țărani la munca cîmpului. Recent, municipalitatea a protestat pe lîngă autorități împotriva zborurilor avioanelor militare la mică altitudine deasupra orașului.

Viața a milioane de oameni, pusă în pericol de consumul greșit de medicamente

BAGDAD. — Comisia Economică și Socială a O.N.U. pentru Asia de Vest (ESCWA) a adresat țărilor lumii, organizațiilor guvernamentale și agenților neguvernamentale apelul de a dezvălui pericolele ce rezultă din utilizarea greșită și traficul ilicit de medicamente. Într-o declarație difuzată cu prilejul celei de-a doua aniversări a Zilei internaționale pentru combaterea comerțului ilicit cu medicamente se afirmă că valoarea traficului clandestin în materie depășește pe cea a comerțului cu petrol care se situează pe locul al doilea după comerțul cu arme. Declarația cheamă la punerea în practică a unor programe care să contribuie la restringerea consumului greșit de medicamente ce pune în pericol viața a milioane de oameni.

Din cumea capitalului

„Le Point": „Statul delapidator"

Frauda fiscală, abuzurile pe seama averii publice, piața neagră a muncii sînt combătute și denunțate de stat, pe bună dreptate, ca flageluri ce lovesc în cetățenii care dau dovadă de spirit civic.

Dar, o dată în plus, statul (francez n.r.) violează legea pe care o impune cetățenilor, deoarece el însuși plătește cu bani gheață (neimpozabili n.r.) angajații săi din cele mai înalte sfere ale societății și adesea el oferă posturi fictive în întreprinderile aflate sub tutela sa unor oameni care n-au pus niciodată piciorul acolo, ca să nu mai vorbim de trecerea sub tăcere a unor facturi false.

În fiecare an, parlamentul votează, în cadrul bugetului țării, un capitol intitulat „Fonduri speciale", al cărui total este de ordinul a 400 milioane franci. Odată aprobați, acești bani sînt la discreția guvernului. Principiul fondurilor secrete a avut în trecut o justificare: ele erau destinate să finanțeze acțiunile clandestine ale guvernului, ca ajutoarele deghizate furnizate unor personalități în exil, subvenționarea unor ziare din Franța sau din străinătate favorabile politicii guvernului, cumpărarea de informații cu caracter militar sau industrial etc. În prezent, deși o parte este realmente afectată destinației inițiale, o altă parte, importantă, a acestor sume este destinată clientelei de partid, iar fondurile secrete rămîn un subiect tabu.

În fiecare lună, șeful de cabinet al primului-ministru primește circa 6 milioane franci în bancnote nou-nouțe. O parte din această sumă pleacă la Palatul Elysee, iar restul rămîne la Matignon (reședința primului-ministru) și este utilizat în scopuri politice.

Începe apoi defilarea șefilor de cabinet ai miniștrilor din guvern, care vin să li se dea prețiosul plic. O parte din bani le este vărsată prin cec. Grosimea plicului variază în funcție de importanța ministerului sau a ministrului. Un simplu secretar de stat primește între 15 000 și 25 000 franci, un ministru — 35 000 pînă la 50 000 franci, chiar 70 000 pentru ministerele cele mai importante. Aceste sume primite lunar sînt folosite de miniștri cum cred ei de cuviință.

Puținor oameni din clasa politică le place să evoce acești „bani negri" ai statului. Doar doi miniștri au făcut-o : Huguette Bouchardeau, care a declarat ziarului „La Croix" că din fondurile speciale ale ministerului său a folosit o sumă de 100 000 franci la finanțarea activităților sale în cadrul campaniei electorale din 1986, iar Jean Le Garrec a dezvăluit că aceste fonduri „servesc la acordarea de bonificații pe întreaga ierarhie, de la ușier, la directorii de cabinet".

Este foarte puțin probabil ca beneficiarii să-și treacă aceste sume pe foaia de impozit. Guvernul știe aceasta, dar nu spune nimic. După știința noastră, doar un colaborator al lui Robert Badinter își înscria în mod scrupulos această bonificație în declarația de venituri, ceea ce provoca o uimire dezaprobatoare a colegilor săi, agasați de această lecție de civism.

În anumite cabinete ministeriale, această remunerație ocultă se ridică pînă la jumătate din salariu.

Un alt șef de cabinet ne-a citat cazul — unic, fără îndoială, — al secretarului său de stat care pur și simplu își însușea în totalitate suma din plic. Revista „Le Canard Enchaine" a afirmat, fără să fie dezmințită totuși de prea vigilentul ministru al bugetului, Michel Charasse, că un secretar de stat al guvernului Rocard, apreciind că salariul său ministerial nu-i permite să-și continue modul de viață pe care-l avea înaintea intrării în guvern, a obținut pe ocolite o compensație din fondurile speciale în valoare de 35 000 franci.

Redacția și administrația : cod 70711, str. Grezoianu nr. 23—25, sector 1, of. P.T.T.R. 1. Centrala telefonică 13.27.77. Secția scrisori — juridic : 13.27.73. Publicitatea cod 70709 str. 13 Decembrie 24, sector 1, of. P.T.T.R. 1, telefon 16.15.16. Abonamentele se fac la toate oficiile poștale și difuzorii din întreprinderi și instituții. Cititorii din străinătate se pot abona prin ROMPRESFILATELIA. Sectorul export-import presă P.O. Box. 12—201. telex 10376 prsfir. București, calea Griviței nr. 64—66. Tiparul I.P. „Informația"

PROLETARI DIN TOATE ȚĂRILE, UNIȚI-VĂ!

INFORMAȚIA Bucureștiului

ZIAR AL COMITETULUI MUNICIPAL BUCUREȘTI AL P.C.R. ȘI AL CONSILIULUI POPULAR AL MUNICIPIULUI BUCUREȘTI

ANUL XXXVI – Nr. 11 081 | 4 PAGINI – 50 BANI | Vineri 16 iunie 1989

Într-un mobilizator dialog cu oamenii ogoarelor pentru desfășurarea exemplară a campaniei agricole de vară

TOVARĂȘUL NICOLAE CEAUȘESCU

a efectuat o vizită de lucru în unități agricole din județele Argeș, Dîmbovița și Prahova

Tovarășul Nicolae Ceaușescu, secretar general al Partidului Comunist Român, președintele Republicii Socialiste România, a efectuat, joi, o vizită de lucru în unități agricole din județele Argeș, Dîmbovița și Prahova.

Continuînd seria analizelor făcute în ultimele zile în diferite județe ale țării, secretarul general al partidului a examinat la fața locului, lîngă întinsele lanuri de orz, grîu, porumb, floarea-soarelui și sfeclă de zahăr, în cadrul unui amplu și substanțial dialog cu specialiști și oameni ai muncii din cooperative agricole de producție și întreprinderi agricole de stat, probleme de bază ale organizării și desfășurării în bune condiții a secerișului, întreținerii culturilor prășitoare în vederea încheierii, în cel mai scurt timp, a recoltării păioaselor, efectuării, la termen și de bună calitate, a tuturor lucrărilor prevăzute, pentru obținerea în acest an a unor producții vegetale record. Pe parcursul vizitei, tovarășul Nicolae Ceaușescu a analizat starea culturilor, s-a interesat îndeaproape de felul cum se acționează pentru îndeplinirea planurilor și programelor stabilite, a trasat sarcini, cerînd ca fiecare unitate agricolă, fiecare județ să întîmpine Congresul al XIV-lea al partidului cu rezultate dintre cele mai bune.

Vizita de lucru a început la **COOPERATIVA AGRICOLĂ DE PRODUCȚIE ROCIU**, județul Argeș, unde, ca pretutindeni în sudul țării, a fost declanșat secerișul orzului.

La sosire, tovarășul Nicolae Ceaușescu a fost întîmpinat cu multă însuflețire de țăranii cooperatori de aici, aflați în mare număr la executarea lucrărilor agricole de sezon.

Cu pîine și sare, cu flori dăruite de pionieri și șoimi ai patriei, cu urale și ovații, cu tot ceea ce putea exprima dragostea și respectul lor față de tovarășul Nicolae Ceaușescu, sutele de bărbați și femei de pe aceste plaiuri argeșene au imprimat momentului întîlnirii cu secretarul general al partidului un caracter entuziast, de aleasă sărbătoare, în plină zi de lucru.

Făcîndu-se ecoul gîndurilor și simțămintelor oamenilor muncii de pe ogoare, ale tuturor locuitorilor din această parte a țării, primul-secretar al Comitetului Județean Argeș

(Continuare în pag. a II-a)

Fapte rodnice de muncă în întrecerea socialistă

Livrări suplimentare la export

Îndeplinirea exemplară a sarcinilor de plan la export constituie pentru colectivele de oameni ai muncii din industria Capitalei una din preocupările de prim-ordin. Aplicînd un amplu complex de măsuri tehnico-organizatorice pentru ridicarea parametrilor calitativi ai produselor și creșterea eficienței, colectivul Întreprinderii de Utilaj Chimic „Griviția Roșie" a livrat, suplimentar la export, de la începutul anului pînă în prezent, instalații complexe și utilaje pentru industria chimică în valoare de aproape 25 milioane lei. Un alt colectiv, cel al Întreprinderii de Mașini Grele, acționînd susținut pentru realizarea ritmică a produselor contractate cu partenerii externi, și-a depășit sarcinile de plan aferente perioadei la acest indicator cu 15,6 milioane lei. La rîndul lor, constructorii de agregate de pompare de la Întreprinderea „Aversa", prin utilizarea la capacitatea maximă a potențialului tehnic din dotare, au realizat de la începutul anului o producție suplimentară pentru export în valoare de peste 13 milioane lei.

Produse peste plan

Realizarea producției fizice în cantitățile și sortimentele planificate, livrarea operativă a acesteia partenerilor interni și externi constituie obiective prioritare ale colectivelor muncitorești din întreprinderile Capitalei. Astfel, în perioada care a trecut din acest an, unitățile industriale bucureștene au livrat suplimentar prevederilor importante cantități de produse. Se remarcă oamenii muncii de la Întreprinderea „Republica" cu 6 600 tone țevi din oțel-carbon și 700 tone laminate finite pline livrate peste plan. La rîndul lor, producătorii de mijloace de automatizare electrotehnice de la întreprinderile „Automatica", „Electroaparataj", „Electromagnetica" și „Electrotehnica" au expediat în plus produse specifice în valoare de 20,7 milioane lei. Electroniștii de la întreprinderile de calculatoare, microelectronică, de cinescoape au realizat o producție fizică suplimentară în valoare de 68,8 milioane lei, iar cei de la „Electronica" au fabricat peste prevederi 10 400 radioreceptoare.

Economii de materii prime

Paralel cu eforturile depuse pentru sporirea producției și înnoirea nomenclatorului de fabricație cu produse realizate în condiții de înalt nivel tehnic și calitativ, colectivul de oameni ai muncii de la Uzina București acordă o atenție deosebită reducerii consumurilor materiale și energetice. Astfel, în perioada care a trecut din acest an, pe baza perfecționării tehnologiilor și întăririi spiritului gospodăresc la fiecare loc de muncă, a extinderii acțiunilor de recuperare a materialelor s-au economisit 105 tone metal, peste 10 MWh energie electrică și importante cantități de combustibil convențional.

Simbol național

Tradus (deocamdată) în 64 de limbi, comentat în monografii ample publicate peste hotare de cercetători familiarizați cu poezia sa, interpretat, în anii postbelici, din unghiuri metodologice diverse, înțeles nu numai ca ultim mare romantic, ci și ca valoare referențială a literaturii mondiale, de la începuturile acesteia la durata veșniciei, Eminescu a intrat în conștiința iubitorilor de frumos de pe toate meridianele lumii. Nici nu se putea altfel. Pentru că, vorba lui Arghezi, „fiind român, e universal", iar în definiția lui Călinescu e „poetul nepereche", expresia, adică, la treapta ideii de geniu, a spiritualității naționale încorporate în cea a umanității.

O sută de ani de postumitate n-au consemnat niciodată vreun moment de cumpănă. Dimpotrivă. Generații după generații l-au redescoperit pe Eminescu, nemuritorul Luceafăr — a cărui operă — așa cum subliniază tovarășul Nicolae Ceaușescu — „a lăsat posterității imaginea unui artist legat trup și suflet de pămîntul țării sale, de aspirațiile spre mai bine ale maselor populare, receptiv la problemele majore ale epocii în care a trăit, ale luptei pentru apărarea și afirmarea ființei naționale — care au constituit în permanență izvorul veșnic viu al minunatei sale creații".

Studierea caietelor manuscrise, aflate la Biblioteca Academiei, tipărirea ineditelor, variantelor, a ziaristicii, mai ales

(Continuare în pag. a II-a)

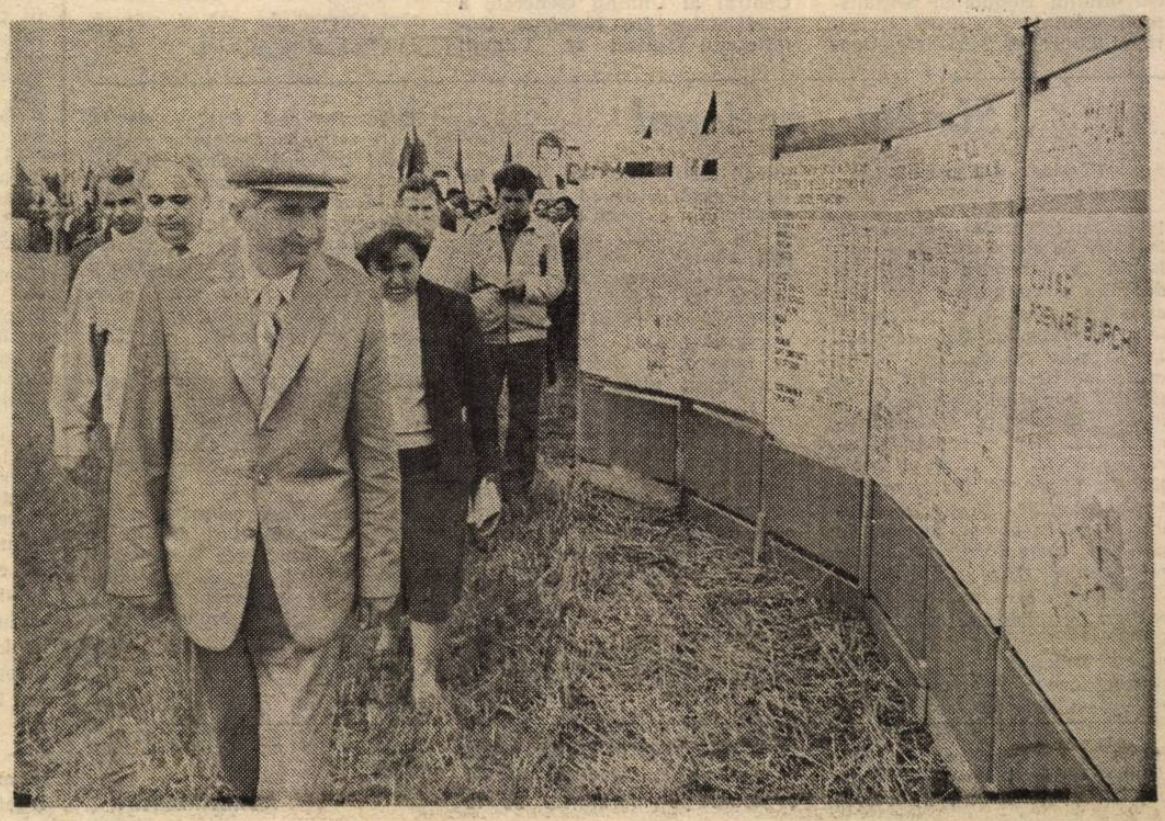

TOVARĂŞUL NICOLAE CEAUŞESCU

a efectuat o vizită de lucru în unităţi agricole din judeţele Argeş, Dîmboviţa şi Prahova

(Urmare din pag. 1)

al P.C.R., Gheorghe Catană, a adresat un călduros bun venit conducătorului iubit şi stimat al partidului şi statului.

După raportul privind desfăşurarea secerişului tovarăşului Nicolae Ceauşescu i-au fost înfăţişate date privind patrimoniul agricol al judeţului, lucrările de ameliorare a solurilor podzolice, dinamica producţiei agricole pe sectoare şi culturi, dezvoltarea bazei tehnico-materiale a agriculturii. A fost prezentat, de asemenea, modul în care se acţionează în judeţ pentru înfăptuirea programelor prioritare din domeniul agriculturii. O expoziţie cu legume, fructe, cereale şi diverse produse de sezon a completat imaginea despre roadele muncii în acest judeţ.

În continuare, secretarul general al partidului a fost informat în legătură cu măsurile luate la Cooperativa Agricolă de Producţie Rociu. În vederea stringerii cît mai grabnice a recoltei, transportării şi depozitării producţiei, eliberării terenului şi efectuării semănatului culturilor duble.

Oprindu-se într-un lan de orz, unde secerişul se afla în toi, tovarăşul Nicolae Ceauşescu a fost informat că, în acest an, aici vor fi realizate producţii bune la păioase: la orz 6 700 kg la hectar, iar la griu circa 6 800 kg la hectar. O recoltă bună se anunţă la floarea-soarelui, de circa 4 900 kg la hectar.

Dind o bună apreciere celor ce i-au fost raportate şi prezentate, felicitîndu-i pentru rezultatele obţinute pînă acum, tovarăşul Nicolae Ceauşescu a adresat cooperatorilor din Rociu îndemnul de a obţine recolte cît mai bune la toate culturile, urări de sănătate şi noi succese.

Vizita a continuat la **ÎNTREPRINDEREA AGRICOLĂ DE STAT LEORDENI.** Elicopterul prezidenţial a aterizat pe un teren agricol aparţinînd fermei Ciupa, cunoscută în judeţ şi dincolo de hotarele acestuia pentru rezultatele obţinute, îndeosebi în cultura păioaselor. De altfel, întreprinderea deţine titlul de „Erou al Noii Revoluţii Agrare" pentru recoltele mari de orz. Premisele se dovedesc favorabile şi în acest an, lucru reieşit şi în cursul examinării unui lan aflat în apropiere. Măsurătorile efectuate indică o recoltă pe măsura hărniciei oamenilor, a calităţii pămîntului, a dotării tehnice şi materiale existente: 8 100 kg la hectar. Constatări îmbucurătoare prilejuieşte şi cercetarea atentă a lanurilor de grîu. Folosindu-se un soi creat de specialiştii din cadrul staţiunii argeşene de cercetări Albota, adecvat tipului de sol de aici, producţia din acest an va atinge 7 000 kg la hectar. La fel de promiţătoare sînt culturile de porumb şi floarea-soarelui.

Adresîndu-se oamenilor muncii, specialiştilor prezenţi, tovarăşul Nicolae Ceauşescu a ţinut să exprime impresiile bune despre culturile ce i-au fost prezentate, despre munca celor ce lucrează aici. Arătind că sînt condiţii ca la I.A.S. Leordeni să se realizeze şi în acest an o producţie bună de orz şi grîu, la alte culturi, şi prin aceasta să fie îndeplinite condiţiile pentru obţinerea titlului de „Erou al Noii Revoluţii Agrare", secretarul general al partidului a cerut să fie luate toate măsurile ce se impun pentru stringerea la timp a recoltei, pentru transportul şi depozitarea ei fără pierderi. Adresind tuturor felicitări pentru felul cum se prezintă culturile, conducătorul partidului şi statului le-a urat să obţină rezultate cît mai bune în toate domeniile, recolte cît mai mari, succese în întreaga activitate.

În discuţia cu membri ai biroului comitetului judeţean de partid, cu alte cadre de conducere au fost abordate, de asemenea, o serie de probleme ale realizării planului de producţie în industria judeţului.

În continuare, tovarăşul Nicolae Ceauşescu a sosit în mijlocul lucrătorilor ogoarelor din judeţul Dîmboviţa. Primul obiectiv vizitat a fost **COOPERATIVA AGRICOLĂ DE PRODUCŢIE JUGURENI,** unde în întîmpinare au venit primul-secretar al comitetului judeţean de partid, Pantelimon Găvănescu, membri ai biroului comitetului judeţean de partid, specialişti, un mare număr de ţărani cooperatori

Secretarului general al partidului i s-a raportat în legătură cu dezvoltarea generală a agriculturii judeţului, cu stadiul înfăptuirii programelor speciale, cu desfăşurarea activităţilor de sezon. În cadrul unei expoziţii amenajate în cîmp, erau prezentate legume şi fructe din recolta acestui an.

Au fost înfăţişate apoi aspecte ale muncii sătenilor din Jugureni, care şi acum, ca în toate zilele bune de lucru pe cîmp, pot fi văzuţi muncind cu sîrg la recoltarea orzului, la strînsul paielor, la praşila porumbului şi sfeclei de zahăr.

Împreună cu specialiştii, tovarăşul Nicolae Ceauşescu a examinat starea de vegetaţie a diferitelor culturi. Peste tot, aceeaşi constatare: cîmpul arată bine, densitatea cerută a fost respectată, iar măsurătorile făcute pe loc indică producţii ridicate: circa 7 500 kg la orz, 8 100 kg la grîu. Pe solele din vecinătatea autostrăzii Bucureşti — Piteşti, porumbul se dezvoltă frumos şi prezintă o densitate corespunzătoare; între 70 şi 80 de mii de plante la hectar.

Aşa cum arată culturile, le-a spus tovarăşul Nicolae Ceauşescu ţăranilor cooperatori din Jugureni, este sigur că aveţi posibilitatea să obţineţi producţii bune, ceea ce va asigura atît creşterea veniturilor dumneavoastră, cît şi a contribuţiei la fondul centralizat al statului. Secretarul general al partidului a adresat felicitări cooperatorilor, cadrelor de conducere pentru rezultatele obţinute, urări de succese tot mai mari, multă sănătate şi fericire.

Vizita de lucru a continuat la **ÎNTREPRINDEREA AGRICOLĂ DE STAT CORNĂŢELU,** din cadrul Consiliului Unic Agroindustrial Bilciureşti, unde, ca în fiecare din unităţile vizitate, secretarul general al partidului a fost întîmpinat cu stimă şi profundă preţuire de lucrătorii de aici ai ogoarelor dîmboviţene.

În cadrul întîlnirii au fost examinate starea culturilor, felul cum se acţionează pentru

(Continuare în pag. a III-a)

Depunerea unei coroane de flori din partea tovarăşului Nicolae Ceauşescu şi a tovarăşei Elena Ceauşescu

cu prilejul centenarului Mihai Eminescu

Cu prilejul centenarului Mihai Eminescu, din partea tovarăşului Nicolae Ceauşescu, secretar general al Partidului Comunist Român, preşedintele Republicii Socialiste România, şi a tovarăşei Elena Ceauşescu, joi, 15 iunie, a fost depusă o coroană de flori la mormîntul poetului de la cimitirul Belu din Capitală.

Coroana a fost depusă de tovarăşii Manea Mănescu, membru al Comitetului Politic Executiv al C.C. al P.C.R., vicepreşedinte al Consiliului de Stat, Gheorghe Oprea, membru al Comitetului Politic Executiv al C.C. al P.C.R., prim viceprim-ministru al guvernului, Ioan Totu, membru supleant al Comitetului Politic Executiv al C.C. al P.C.R., ministrul afacerilor externe, Barbu Petrescu, prim-secretar al Comitetului Municipal Bucureşti al P.C.R., primarul general al Capitalei.

* * *

Au mai fost depuse coroane de flori din partea Comitetului Central al Partidului Comunist Român, Consiliului de Stat şi Guvernului Republicii Socialiste România, Consiliului Culturii şi Educaţiei Socialiste, Consiliului Naţional al Ştiinţei şi Învăţămîntului, Academiei Republicii Socialiste România, Uniunii Scriitorilor, Consiliului Central al Uniunii Generale a Sindicatelor din România, Comitetului Central al Uniunii Tineretului Comunist şi Consiliului Uniunii Asociaţiilor Studenţilor Comunişti din România, Consiliului Naţional al Organizaţiei Pionierilor, Uniunii Artiştilor Plastici şi Asociaţiei Oamenilor de Artă din Instituţiile Teatrale şi Muzicale.

Grupuri de pionieri au depus jerbe de flori.

Au depus, de asemenea, flori invitaţi de peste hotare care participă la manifestările prilejuite de centenarul Mihai Eminescu.

La mormîntul marelui nostru poet naţional se aflau numeroşi oameni de artă şi cultură, cetăţeni ai Capitalei.

Simbol naţional

(Urmare din pag. 1)

în ediţia integrală inaugurată, în 1939, de Perpessicius, au înlesnit, cu deosebire în ultimele decenii, o cunoaştere tot mai adîncă a operei, a policromiilor şi semnificaţiilor acesteia. De ea s-au apropiat nu numai critici şi istorici literari, ci şi filosofi, sociologi, istorici, filologi, economişti, matematicieni etc. Dar mai ales cititorul de obşte, avînd la dispoziţie, în tiraje de masă sau în texte selective, însoţite de studii introductive şi aparat de note şi comentarii, capodoperele eminesciene.

Cititorul care se regăseşte repetat în gîndirea şi sensibilitatea lui Eminescu, în omenescul trăirilor sale, uimit de prospeţimea imaginilor, de substratul metaforelor, de sinceritatea automărturisirilor, de farmecul armoniilor verbale, de patriotismul implicit sau explicit al atitudinii, de varietatea stimulilor, de vocaţia transfigurării, de conotaţiile şi denotaţiile cuvîntului, de forţa lui sugestivă, de problematica abordată, de modul cum ne invită la meditaţie, de viziunea lui cosmică, de fascinanta chemare mitologizantă, de interesul pentru „izvorul curat ca lamura" al folclorului, de răscolitorul sentiment al naturii şi nu mai puţin al dragostei, al vieţii şi al morţii, de acel „un nu ştiu ce şi-un nu ştiu cum" etc., etc. Evident, puţini au curajul sau timpul să-i parcurgă toată opera. Cert este însă că fiecare îi ştie versuri pe dinafară, are un text sau altul la inimă, e încîntat ascultîndu-l la radio rostit de Sadoveanu, de Calboreanu, de Vraca, de Caramitru şi de mulţi alţii ori cîntat de coruri care îi reliefează polifonia, e tulburat revăzîndu-i chipul în sculpturi, picturi, gravuri sau desene, se înclină pios, punînd o floare pe mormîntul de la Belu. De ce? Pentru motive foarte simple. Eminescu e simbolul naţiunii noastre. Ne reprezintă ca sinteză şi model, ca ideal etic, ca structură sufletească. Numele lui ne patronează existenţa în dialectica ei spirituală. Şi o va patrona la infinit şi pe a celor care, de-a lungul mileniilor următoare, se vor întîlni cu „Luceafărul", „Doina", „Oda" (în metru antic), „Scrisorile", „Floare albastră", „Memento mori" şi atîtea şi atîtea altele, de la care ne reclamăm ca identitate fiinţială, în acel „curcubeu" imaginat, ca adevăr al lumii, de Toma Nour, revoluţionarul din „Geniu pustiu". Un Eminescu, personalitate exponenţială a românilor de pretutindeni şi de totdeauna. Cum e simţit şi azi. Cum va fi receptat şi mîine. În eternitate. Pentru că, o spune Eminescu însuşi, într-o postumă: „Numai poetul, / Ca pasări ce zboară / Deasupra valurilor, / Trece peste nemărginirea timpului".

AUREL MARTIN

Astăzi, în sectorul 4 TRIBUNA DEMOCRAŢIEI

Astăzi, 16 iunie, începînd de la ora 15, la Centrul de creaţie şi cultură socialistă „Cîntarea României" al tineretului, din calea Şerban Vodă (Tehnic-Club), se vor desfăşura lucrările Tribunei democraţiei organizate de Consiliul Frontului Democraţiei şi Unităţii Socialiste din sectorul 4.

Curier cetăţenesc

● TRAMVAI. La opt decenii de la înfiinţarea I.T.B., să amintim că primele vehicule cu tracţiune electrică au circulat în Bucureşti încă în 1894, pe linia Obor — Cotroceni. Evenimentul era astfel consemnat în presa vremii: „sîntem contra înfiinţării de tramvaie electrice, care ar fi o calamitate pentru public, pentru că firele electrice pot trăzni oamenii şi animalele". ● PRESTAŢIE... DEFECTĂ? Dădeam curs, în rubrica de vinerea trecută, unei informaţii primite din partea cooperativei „Metalocasnica" precum că mixerele pot fi reparate cu succes la unitatea din str. 30 Decembrie nr. 30. A doua zi, cititorul nostru A.S. s-a dus glonţ la adresa indicată, cu un mixer defect, fiind întîmpinat cu refuz: „Nici pomeneală să reparăm noi aşa ceva! Mergi mata, mai bine, în Smîrdan!". S-a dus şi în Smîrdan, unde a primit un răspuns tras parcă la indigo, cu menţiunea că era trimis înapoi, în 30 Decembrie. Aşa stînd lucrurile, aşteptăm lămuriri. Şi, bineînţeles, măsuri! ● AVIATICĂ. O informaţie utilă pentru cei care vor lua drumul litoralului la acest sfîrşit de săptămînă: duminică, de la ora 10, la Costineşti va avea loc o demonstraţie aviatică, susţinută de către aeroclubul bucureştean „Aurel Vlaicu", la care îşi vor da concursul acrobaţi ai zborului cu motor şi ai planorismului, paraşutişti şi deltaplanişti. ● LEGUME-FRUCTE. Începînd de săptămîna viitoare, în zona bd. 1 Mai — pe str. Aviator Popişteanu nr. 8 — se va deschide o unitate modernizată de legume şi fructe ● CONSULTAŢII. Comitetul naţional pentru protecţia animalelor aduce la cunoştinţă că serviciile de consultaţie şi tratamente ale Facultăţii de medicină veterinară, asigurate de către cadrele didactice, funcţionează în incinta Institutului Agronomic „Nicolae Bălcescu", zilnic, între orele 8—13 ● TENIS DE CÎMP. Cursuri de iniţiere în tenisul de cîmp organizează clubul sportiv „Olimpia", la baza sportivă din şos. Iancului nr. 128 A (tel. 53.40.31). ● IMPRUDENŢĂ. Vorbim adesea despre pericolul pe care-l prezintă lăsarea copiilor în stradă, nesupravegheaţi. Ce mai putem spune însă într-o situaţie ca aceasta: Ion Toader, ţinîndu-l în braţe pe fiul său Andrei, de 3 ani, şi sfidînd cele mai elementare norme de prudenţă rutieră, se angajează în traversarea bd. Gheorghe Gheorghiu-Dej, pe culoarea roşie a semaforului? Un automobil (16-B-3465) care venea lansat, nu reuşeşte să-l evite, şi din coliziune a fost accidentat grav tocmai copilul! ● TRICOTAJE. Din nou veşti de la magazinul „Victoria": săptămîna aceasta au fost puse în vînzare o serie de noutăţi — lenjerie pentru femei (cămăşi de noapte, combinezoane), precum şi şorturi şi slipuri produse de către întreprinderile „Someşul" Cluj-Napoca şi „Drapelul Roşu" Sibiu ● ADMITERE. În Editura ştiinţifică şi enciclopedică a apărut recent „Culegerea de probleme pentru admiterea în învăţămîntul superior", volum realizat de către un colectiv coordonat de Octav Stănăşilă, Doru Popescu, Felicia Cornea. Volumul include, între altele, probleme de la concursurile de admitere în învăţămîntul superior în anii 1984—1987.

Rubrică redactată de
Octavian ANDRONIC

INFO[...] publi[...]

SCHIMB [...] camere Ghe[...] de serviciu, [...] tamente a [...] mere (pentr[...] trepriza Co[...] 81.70.63 după

SCHIMB 3 [...] lescu, cu [...] nirii, Bd. D[...] mir, Parcul [...] Tel. 50.61.75.

SCHIMB [...] camere, Mil[...] et. 1, Tel. 7[...]

SCHIMB [...] tracentrală [...] indiferent [...] 44.79.40.

VÎND ur[...] excelent, cu [...] se de schim[...]

APARTAM[...] mere — Tit[...] Tel. 30.27.27.

IMOBIL [...] curte, apă, [...] centrală, 10 [...]

VÎND apa[...] camere M[...] 19.81.69, ora [...]

VÎND vilă [...] mente, part[...] trări separa[...] dioqul Dina[...] suta agenţi[...]

VÎND gar[...] Bd. Ion Şul[...] ralei, 80.37.8[...]

VÎND [...] Sport, ataş, [...] zervor şi [...] cauciucuri [...] Tel. 55.01.4[...]

VÎND ur[...] toaletă noi [...]

VÎND m[...] 175, cu ata[...] SX 402. T[...]

VÎND [...] zer şi ron[...] tor, vilbro[...] placă pr[...] bloc motor [...] 48.53.16.

VÎND te[...] cu diagonal [...] der Arctic [...] boxe, Tel. [...]

VÎND cât[...] alb, bej. Te[...] ziua.

VÎND vi[...] gistrate şi [...] Majak, Tel. [...]

VÎND vi[...] Funay nou. [...] 47.53.58.

VÎND (ce[...] apartament [...] cartier Dr[...] et. 10 Tel. 78.[...]

PREDAU [...] tament 3 ca[...] prin schimb [...] uă camere s[...] Tel. 82.84.51.

VÎND (pr[...] apartament [...] 6, semideco[...] tor, metrou, [...] zaţie. Tel. [...] 61.75.94

VÎND sau [...] tract garson[...] achitat 45%.

VÎND mag[...] 203 conv[...] 71.52.30.

VÎND Pl[...] cu telecoi[...] 29.41.77.

VÎND ma[...] tov 105, S[...] convenabil, [...] Electronica, [...] stînga Daci[...] noi. Tel. [...] 17—21.

VÎND Dac[...] 31.56.68 sau [...]

CUMPĂR [...] călţăminte s[...] sebite. Vin[...] albă. 74.33.69

PIERDUT [...] ces Policlini[...] pe numele I[...] O declar nul[...]

PIERDUT [...] chiriere, em[...] Berceni, pe [...] tariu Gloria.

PIERDUT [...] chiriere emi[...] Giuleşti, pe [...] drea Nicola[...] nul.

PIERDUT [...] care butelie [...] numele Lixa[...] declar nul.

PIERDUT [...] mală pe nu[...] ghiu Stela. [...] lă.

PIERDUT [...] ne nr. 818/19[...] Parohia Sf. [...] pra, pe num[...] ria şi Lup[...] Il declar nu[...]

PIERDUT [...] concurs adm[...] siunea iulie [...] mele Gheorg[...] O declar nu[...]

TOVARĂŞUL NICOLAE CEAUŞESCU

a efectuat o vizită de lucru în unităţi agricole din judeţele Argeş, Dîmboviţa şi Prahova

(Urmare din pag. a II-a)

stringerea, la termen şi fără pierderi, a recoltei de păioase din acest an. A fost subliniat faptul că la orz, unde secerişul este în toi, se realizează o producţie de 7 900 kg la hectar, iar la grîu — a cărui stringere va începe curînd — de 8 000 kg. A reţinut atenţia faptul că pentru desfăşurarea în bune condiţii a lucrărilor de sezon, la această unitate au fost mobilizate importante forţe umane şi mecanice, astfel incit recoltatul orzului să se incheie în scurt timp. În paralel, se lucrează la eliberarea terenului de paie şi pregătirea acestuia în vederea semănării culturilor succesive.

Pe o solă cultivată cu sfeclă de zahăr se efectuează prăşila manuală. Secretarul general al partidului a cerut o sapă şi, după ce a prăşit la rădăcina cîtorva plante, a apreciat că pămîntul este bun pentru efectuarea lucrărilor de întreţinere şi deci să fie bine folosite aceste condiţii.

Examinîndu-se starea de vegetaţie şi a celorlalte culturi, s-a apreciat că la floarea-soarelui se vor obţine o recoltă de 5 600 kg la hectar, precum şi o producţie bună la porumb.

Pentru creşterea potenţialului productiv al pămîntului, tovarăşul Nicolae Ceauşescu a cerut ca pe plan judeţean să fie efectuate lucrările ce se impun de amendare şi scarificare, precum şi fertilizare, în funcţie de cerinţele zonei respective.

Relevînd că la I.A.S. Cornăţelu există certitudinea realizării unor recolte bune nu numai la orz şi grîu, ci şi la celelalte culturi, secretarul general al partidului a arătat că, în general, în întregul judeţ sînt condiţii pentru a realiza producţii care să permită obţinerea titlului de „Erou al Noii Revoluţii Agrare". Pentru aceasta însă — a arătat tovarăşul Nicolae Ceauşescu — trebuie să se muncească mai bine, să fie îngrijite corespunzător toate culturile, astfel încit în acest an şi judeţul Dîmboviţa să înregistreze niveluri de producţie superioare, sporindu-şi contribuţia la dezvoltarea generală a ţării.

În acelaşi timp, s-a relevat că trebuie depuse eforturi pentru realizarea integrală a planului în toate unităţile economice, în aşa fel încît şi în industrie, şi în agricultură, şi în celelalte sectoare judeţul Dîmboviţa să ocupe un loc cît mai bun în întrecerea socialistă pe anul 1989.

În judeţul Prahova, vizita de lucru a secretarului general al partidului a început la **ÎNTREPRINDEREA AGRICOLĂ DE STAT PUCHENI**, din cadrul consiliului Poenarii Burchii.

Bucureşi să-l salute în mijlocul lor pe conducătorul partidului şi statului, locuitorii comunei, ai satelor din apropiere i-au făcut o primire entuziastă. În numele lor, al tuturor oamenilor muncii din Prahova, tovarăşul Nicolae Ceauşescu a fost salutat cu deosebit respect de primul-secretar al comitetului judeţean de partid, Ion Frăţilă. După frumoasa noastră tradiţie, atît de potrivită la vremea secerişului, în întîmpinarea conducătorului iubit s-a venit cu pîine şi sare. Tineri, pionieri, şoimi ai patriei s-au apropiat de secretarul general al partidului, oferindu-i flori.

Şi aici au fost prezentate o serie de date reprezentative cu privire la dezvoltarea agriculturii judeţului, situaţia fondului funciar în exploatare pe sectoare şi categorii de folosinţă, structura culturilor, suprafeţele cultivate cu cereale păioase. S-a raportat despre stadiul recoltării orzului, lucrare aflată, şi în acest judeţ, în plină desfăşurare.

Solele din apropierea locului unde a aterizat elicopterul prezidenţial — cultivate cu orz şi grîu — fac dovada că se vor obţine şi în această unitate recolte bune: 7 000 kg la grîu şi 8 000 kg la orz. S-a muncit cu tragere de inimă, cu pricepere, iar acum rezultatele nu întîrzie să se arate. În plus, ploile au căzut la timp — a plouat chiar şi în această dimineaţă — asigurîndu-se condiţiile dezvoltării corespunzătoare a tuturor culturilor.

Tovarăşul Nicolae Ceauşescu a ţinut să sublinieze, în discuţia sa cu ţăranii muncitori, cu specialiştii aflaţi de faţă, convingerea că sînt premise pentru un an agricol cu rezultate superioare în această zonă, cerînd să se facă totul pentru stringerea la timp a recoltei, pentru efectuarea de calitate a tuturor lucrărilor, astfel încît întregul judeţ să se înscrie cu succese cît mai mari. Felicitările adresate de secretarul general al partidului, aprecierile sale, îndemnul şi urarea de rezultate cît mai bune au fost primite cu bucurie de lucrătorii ogoarelor prahovene. Ei au aplaudat cu putere şi au scandat numele conducătorului iubit al partidului şi statului nostru.

Ultima dintre unităţile vizitate a fost **COOPERATIVA AGRICOLĂ DE PRODUCŢIE GHERGHIŢA**, din cadrul Consiliului Agroindustrial Drăgăneşti.

În cursul întîlnirii cu cooperatorii, tovarăşului Nicolae Ceauşescu i-au fost înfăţişate modul de folosinţă al fondului funciar la această unitate şi structura culturilor. S-a subliniat că întreaga suprafaţă arabilă a fost însămînţată în structura stabilită, iar felul cum se prezintă culturile prefigurează realizarea unor producţii agricole mari.

În imediata vecinătate a locului unde a aterizat elicopterul prezidenţial, combinele înaintau adînc în lanul de orz, întins cît cuprinde privirea. S-a apreciat că densitatea plantelor este corespunzătoare. Din constatările făcute, pe această solă se realizează 8 100 kg orz la hectar. O producţie bună — de 7 500 kg la hectar — se anunţă şi la grîu, ca de altfel şi la cultura de sfeclă de zahăr.

La încheierea vizitei în judeţul Prahova, adresîndu-se celor prezenţi, tovarăşul **NICOLAE CEAUŞESCU** a spus:

„Avem impresii bune despre culturile de orz şi de grîu. Am constatat că şi sfecla se prezintă bine. Şi din elicopter am văzut că, în general, recoltele sînt bune, că veţi obţine, atît la grîu, cît şi la orz, recolte foarte bune, ceea ce dă posibilitatea ca şi cooperativa dumneavoastră să obţină titlul de „Erou al Noii Revoluţii Agrare". Producţiile bune asigură cooperatorilor venituri bune, precum şi creşterea contribuţiei lor la dezvoltarea generală a ţării.

Din ceea ce am văzut, atît la întreprinderea agricolă de stat, cît şi la cooperativa agricolă de producţie, am ajuns la convingerea că judeţul poate obţine o recoltă de peste 6 500 kg de grîu la hectar şi de peste 7 500 kg de orz la hectar. Mă refer la media pe judeţ. Sînt unităţi cu 8 000 kg la hectar, ceea ce înseamnă că şi judeţul poate şi trebuie să lucreze astfel încît să obţină în acest an titlul de „Erou al Noii Revoluţii Agrare". Este necesar ca judeţul Prahova să se prezinte cu rezultate foarte bune în agricultură.

Ţinînd seama de faptul că judeţul are o industrie foarte puternică şi o pondere importantă în economia ţării, trebuie făcut totul pentru realizarea în bune condiţii a planurilor în industrie, în aşa fel încît, şi în acest domeniu, judeţul Prahova să fie pe primele locuri şi, dacă este posibil, pe primul loc, să se prezinte la Congresul al XIV-lea al partidului cu succese remarcabile atît în industrie, cît şi în agricultură, în toate sectoarele de activitate.

Consider că organizaţia judeţeană de partid, oamenii muncii din agricultură şi din industria judeţului, toţi împreună, pot să obţină rezultate foarte bune.

Vă urez, dragi tovarăşi, recolte cît mai bune, o producţie agricolă la un nivel corespunzător titlului de „Erou al Noii Revoluţii Agrare", rezultate foarte bune în industrie, multă sănătate şi fericire!".

Aprecierile şi îndemnurile secretarului general al partidului au fost primite cu însufleţite aplauze şi aclamaţii de cooperatori, de ceilalţi oameni ai muncii prezenţi la această întîlnire de neuitat.

Mulţumind tovarăşului Nicolae Ceauşescu pentru vizită, pentru orientările şi aprecierile privind judeţul, primul-secretar al comitetului judeţean de partid a exprimat hotărîrea comuniştilor, a tuturor celor ce muncesc aici de a face totul pentru înfăptuirea integrală a sarcinilor şi indicaţiilor primite cu acest prilej, pentru îndeplinirea în bune condiţii a planului pe acest an şi pe întregul cincinal.

Prin conţinutul său, vizita efectuată de tovarăşul Nicolae Ceauşescu în judeţele Argeş, Dîmboviţa şi Prahova — în continuarea celor efectuate, în ultimele zile, în sectorul agricol Ilfov, în judeţele Ialomiţa, Călăraşi, Giurgiu, Teleorman, Olt şi Dolj — se înscrie ca un moment de referinţă în viaţa şi activitatea agricultorilor, a specialiştilor, a tuturor locuitorilor din aceste judeţe. Vizita a constituit un mare ajutor în muncă pentru oamenii muncii de la sate, a prilejuit reafirmarea hotărîrii ferme a lucrătorilor ogoarelor, a celorlalţi oameni ai muncii din fiecare judeţ de a face totul pentru a obţine în acest an rezultate şi mai bune, de a întîmpina, alături de întreaga ţară, cu succese semnificative Congresul al XIV-lea al partidului nostru.

INFORMAȚIA

pe tot globul

MANIFESTĂRI CU PRILEJUL CENTENARULUI EMINESCU

MOSCOVA. — La Moscova a fost organizată o seară cultural-literară dedicată centenarului Mihai Eminescu.

În alocuțiunile rostite au fost prezentate pe larg viața și activitatea marelui clasic, relația organică a creației sale cu folclorul, caracterul de excepție, definitoriu al gîndirii și operei eminesciene pentru spiritualitatea românească. S-a evidențiat în mod deosebit că Eminescu este considerat pe bună dreptate de criticii români și străini drept una din culmile cele mai înalte ale măiestriei poetice românești și universale.

În cadrul programului au fost recitate în limbile română și rusă unele dintre cele mai reprezentative versuri ale bardului de la Ipotești. Au fost prezentate o expoziție de fotografii și de carte dedicată marelui poet, precum și filmul documentar „Mihai Eminescu".

TIRANA. — Uniunea Scriitorilor și Artiștilor din Albania a organizat la Tirana o manifestare culturală consacrată centenarului Eminescu.

Scriitorul Nasi Lara, secretar al uniunii, alți scriitori, poeți, cercetători și traducători din țara-gazdă au prezentat creația multilaterală a lui Eminescu, traducerile în limba albaneză din opera marelui poet, punînd în lumină influența lui asupra unor poeți de seamă albanezi. A fost relevat faptul că, în acest an, întreaga lume literară îl sărbătorește cu un respect deosebit pe marele Eminescu, a cărui operă sintetizează spiritualitatea poporului român. Actori ai Teatrului de dramă au recitat poeme eminesciene, iar artiști ai Teatrului de operă din Tirana au interpretat piese vocale pe versuri de Eminescu. Au fost prezentate filmul documentar „Eminescu", precum și o expoziție de fotografii.

PARIS. — În cadrul unei manifestări desfășurate la Biblioteca Română din Paris a fost prezentată conferința „Testamentul lui Eminescu", evidențiindu-se bogăția de idei a operei eminesciene, patriotismul și locul ei în literatura română și cea universală. În continuare au fost recitate versuri ale poetului nostru național și a fost proiectat filmul documentar „Eminescu". De asemenea, a fost vernisată o amplă expoziție de carte.

Manifestarea s-a bucurat de un deosebit succes în rîndul participanților, între care s-au numărat poeți și artiști plastici francezi.

BONN. — La Düsseldorf a fost organizată o manifestare omagială. Au fost prezentate date despre viața și opera poetului și au fost recitate versuri eminesciene traduse în limba germană.

Ziarul „Rhein-Neckar-Zeitung", care apare la Heidelberg, a publicat o evocare sub titlul „Cu o sută de ani în urmă s-a stins din viață Mihai Eminescu, poetul național al românilor".

ALGER. — Cu prilejul centenarului, revista algeriană „Revolution Africaine" a publicat un articol omagial, intitulat „Eminescu — poetul Carpaților".

BRASILIA. — La Universitatea federală din Rio de Janeiro — unde se află o placă comemorativă ce redă portretul lui Mihai Eminescu — a avut loc o manifestare culturală omagială, Prof. univ. Aluizio Trinta și prof. univ. Diofrildo Trotta au prezentat comunicări despre viața și opera marelui poet. Au fost recitate fragmente, în română și portugheză, din „Luceafărul". Cu același prilej, bibliotecii universității i-au fost oferite cărți și publicații ilustrînd creația eminesciană, precum și volume ce reflectă momente fundamentale din istoria poporului român. Au participat cadre didactice, oameni de cultură și artă, precum și reprezentanți ai Societății culturale româno-braziliene din Rio de Janeiro.

Pentru încetarea cheltuielilor militare, în special în domeniul înarmărilor nucleare

PARIS. — Recenta explozie nucleară franceză din Mururoa este o dovadă că guvernul de la Paris continuă să escaladeze cursa înarmărilor nucleare, ignorînd apelurile opiniei publice la încetarea cheltuielilor militare, în special în domeniul înarmărilor nucleare, se arată într-un apel dat publicității de Mișcarea franceză pentru pace. Militanții pentru pace cer parlamentarilor francezi să inițieze în forul legislativ suprem dezbateri asupra reducerii eficiente a cheltuielilor militare, ceea ce ar duce la eliberarea unor fonduri financiare care să fie alocate pentru programele sociale și de protecție a mediului. Numai în cîteva săptămîni, pe apelul în acest sens al mișcării pentru pace și-au pus semnătura peste 100 000 francezi, relevă declarația. Actuala situație din lume necesită mai mult ca oricînd o unire a eforturilor tuturor militanților pentru pace în direcția opririi cursei înarmărilor. Pe plan intern, declarația se pronunță pentru intensificarea acțiunilor destinate opririi experiențelor nucleare franceze.

VIENA. — Partidul Comunist din Austria se pronunță împotriva planurilor guvernului de achiziționare a unor rachete cu rază scurtă de acțiune destinate forțelor armate austriece și cheamă opinia publică să acționeze împotriva acestor proiecte, a declarat președintele P.C. din Austria, Franz Muhri. El a arătat că sporirea cheltuielilor militare ar reduce și mai mult fondurile destinate soluționării problemelor sociale stringente.

„Ziua internațională de solidaritate cu popoarele din Africa australă — Ziua SOWETO"

Astăzi, opinia publică progresistă marchează **„ZIUA INTERNAȚIONALĂ DE SOLIDARITATE CU POPORUL LUPTĂTOR DIN AFRICA DE SUD — ZIUA SOWETO"**. Instituită printr-o rezoluție a Adunării Generale a O.N.U., această zi are rolul de a evoca tragicele evenimente petrecute la 16 iunie 1976 în suburbia din sud-vestul orașului Johannesburg și de a atrage o dată mai mult atenția popoarelor lumii asupra situației din R.S.A., unde 26 milioane de negri continuă să fie lipsiți de cele mai elementare drepturi.

Măsurile represive ale regimului de la Pretoria, condamnate cu toată vigoarea de opinia publică mondială, n-au putut însă reduce la tăcere populația majoritară. Zilnic au loc greve, acțiuni de boicotare a aparatului de stat rasist, demonstrații, în cursul cărora participanții cer lichidarea politicii rasiste, încetarea manevrelor menite să creeze impresia unor retușuri ale apartheidului. R.S.A. — se arată în luările de poziție ale Congresului Național African, principala organizație de luptă a populației de culoare — trebuie să devină un stat democratic, în care toți cetățenii să se bucure de drepturi egale, indiferent de culoarea pielii.

Din păcate, ultimele evoluții ale situației din această țară arată că autoritățile de la Pretoria refuză să țină seama de realități, situîndu-se pe aceeași poziție de sfidare a cererilor populației majoritare. Cu numai cîteva zile în urmă, la 9 iunie, conducătorul regimului sud-african, Pieter Botha, a anunțat prelungirea cu încă un an a stării de urgență, instituită în vara anului 1986.

Prelungirea stării de urgență a fost primită cu vie nemulțumire atît de populația majoritară din R.S.A., cît și dincolo de hotarele acestei țări, această măsură dovedind, fără echivoc, că regimul de la Pretoria intenționează să-și continue politica de natură să adîncească și mai mult tensiunea din sudul continentului african.

Poporul român folosește prilejul oferit de „Ziua SOWETO" pentru a-și reafirma încă o dată solidaritatea cu cauza dreaptă a populației majoritare din R.S.A., exprimîndu-și convingerea că nu este departe clipa cînd aspirațiile acesteia își vor găsi împlinirea firească.

Agerpres — ORELE 6-11

LA TUNIS urmează să aibă loc astăzi o reuniune plenară a Consiliului Revoluționar al Mișcării de Eliberare Națională Palestiniană „Al-Fatah" — principala componentă a Organizației pentru Eliberarea Palestinei. Întîlnirea va fi consacrată discutării unor probleme politice legate de mișcarea de protest palestiniană din teritoriile arabe ocupate, au anunțat surse oficiale palestiniene, citate de agenția I.N.A.

CERINȚELE DE PETROL ÎN LUME au sporit în 1988 cu 1,2 la sută și, pentru prima dată în ultimii opt ani, au depășit trei miliarde de tone, atestă cifre date publicității la Zürich de filiala companiei americane „ESSO". Autorii documentului apreciază că dacă producția de „aur negru" va continua în același ritm, peste 45 de ani rezervele, apreciate la 134,5 miliarde tone, se vor epuiza.

UN PUTERNIC INCENDIU a izbucnit în localitatea Kitsi din apropiere de Atena. În lupta pentru stingerea flăcărilor, alături de locuitori și de pompieri, au intervenit și patru avioane speciale de luptă împotriva incendiilor. Focul a distrus cel puțin 2 500 de acri de păduri.

ÎN CURSUL ACESTUI SECOL a fost distrusă 12 la sută din vegetația Amazoanelor de pe teritoriul Braziliei care totalizează o suprafață de cinci milioane kmp, a anunțat Institutul brazilian de cercetări cosmice. Numai în ultimul an a fost defrișată pentru agricultură o suprafață de 125 000 kmp de selvă amazoniană, adică un teritoriu egal cu al Austriei și Elveției. Supranumite „plămînii planetei", pădurile Amazoanelor constituie un important regulator al climei pe Pămînt, „înghițind" cantități masive de bioxid de carbon emanat de industrie și eliberînd mari cantități de oxigen. Un dezechilibru în această oază naturală provoacă „efectul de seră" soldat cu încălzirea climei.

POLIȚIA ITALIANĂ a lansat o vastă campanie anti-mafia în regiunea Puglia, arestînd 52 de persoane. Potrivit agenției A.N.S.A., echipe speciale ale poliției au participat la această acțiune împotriva „familiilor" mafiote care controlează îndeosebi traficul de stupefiante. Pe de altă parte, sursa citată relevă că în ultimele zile au avut loc lupte violente între bandele rivale de mafioți, soldate cu 15 morți și mai mulți răniți.

GUVERNUL BRITANIC a aprobat un program de renunțare la vechiul sistem de măsurare a greutăților și lungimilor pentru a elimina barierele potențiale în calea comerțului în cadrul C.E.E. În locul funzilor și unciei se vor folosi kilogramele sau gramele, definitivarea introducerii noului sistem urmînd să se realizeze în viitorii 10 ani.

Sportivi români în întreceri internaționale

● ÎNTRE CÎȘTIGĂTORII concursului internațional de atletism de la Bratislava s-au numărat și reprezentantele noastre *Alina Astafei* (locul 1 la săritura în înălțime — cu 1,98 m) și *Viorica Ghican* (învingătoare la 1500 m, cu timpul de 4:08,03).

● IERI, ÎN CADRUL „INTERNAȚIONALELOR" de tir ale României, *Florin Cristofor* și *Temenușca Tvetkova* (Bulgaria) au cîștigat probele de 60 de focuri la pușcă liberă și, respectiv, pușcă standard, iar *Ana Buțu* și *Raul Rodriguez* (Cuba) — pe cele de pistol sport și, respectiv, pistol viteză.

● „CUPA ROMÂNIEI" LA HANDBAL MASCULIN a fost cucerită de formația *H.C. Minaur Baia Mare*. Ieri, în partida retur desfășurată în sala Floreasca, Steaua a cîștigat cu 28—27 (13—13), dar cum în primul meci, de la Baia Mare, rezultatul a fost 24—23 pentru Minaur, trofeul a revenit băimărenilor care au înscris mai multe goluri în deplasare.

● *INVITAȚIE PENTRU AMATORII DE ȘAH*. În organizarea asociației sportive „Locomotiva", între 19 și 30 iunie, în sala „Locomotiva" (bd. Dinicu Golescu, nr. 38) va avea loc o interesantă competiție de șah, programată pe parcursul a 11 runde (care se vor desfășura zilnic, între orele 17—22; simbătă se va juca între orele 16—21). Înscrierile se primesc la sediul asociației. Ședința tehnică va avea loc luni (ora 16.30) în sala „Locomotiva".

VEȘTI DIN FOTBAL ● În preliminariile C.M. de fotbal (grupa a 5-a), *Iugoslavia* a întrecut, la Oslo, *Norvegia* cu 2—1 (1—0). În clasament conduce *Scoția* — 9 p, urmată de *Iugoslavia* — 8 p, *Norvegia* și *Franța* — cîte 4 p, *Cipru* — 1 p. ● Tot în preliminariile C.M., dar în grupa a 3-a, selecționatele *Islandei* și *Austriei* au terminat la egalitate (0—0) în partida desfășurată la Reykjavik. În clasament: *U.R.S.S.* — 8 p, *Turcia* — 5 p, *Austria* și *Islanda* — cîte 4 p, *R. D. Germană* — 3 p.

● SURPRIZĂ LA COPENHAGA! Adversara noastră din preliminariile C.M. de fotbal, echipa *Danemarcei* a învins cu un scor neașteptat de sever, 6—0!, reprezentativa *Suediei*.

● LA TURNEUL de tenis de la Birmingham, o reintrare de senzație: jucătoarea americană *Billie Jean-King* (45 de ani), care a concurat în proba de dublu, alături de Martina Navratilova. În primul tur, cele două mari sportive s-au impus cu 6—4, 7—5 în fața perechii Heather Ludloff, Maria Lindström, dar în turul al II-lea au fost eliminate, cu 4—6, 7—5, 5—7 de cuplul Ann Minter — Julie Richardson.

● STATISTICIENII sportivi din Italia au înregistrat un record: la 25 mai, după finala „C.C.E." de fotbal, Milan-Steaua, ziarul „La Gazzetta dello sport" din Milano apărînd în 1 486 110 exemplare, record absolut în presa sportivă (vechiul record: la 12 iulie 1982, după victoria Italiei în C.M. din Spania: 1 405 000 exemplare).

TEATRE: ● Ateneul Român: **CONCERT VOCAL SIMFONIC.** Dirijor: **MIRCEA CRISTESCU** — artist emerit — ora 19. Sala Studio: **„TRIBUNA TINERILOR COMPOZITORI"** — ora 17.30 ● Opera Română (13.18.57): **SEARA DE BALET MODERN** — ora 18 ● Teatrul Național (14.71.71). Sala Mare: **ULTIMUL SET** — ora 18. Sala Amfiteatru: **CONTRABASUL** — ora 18 ● Teatrul „Bulandra". Sala din Schitu Măgureanu (14.75.46): **SECRETUL FAMILIEI POSKET** — ora 18 ● Teatrul Mic (14.70.81): **O FEMEIE DRĂGUȚĂ** — ora 18.30. ● Teatrul „Nottara" (59.60.70). Sala Magheru: **MICUL INFERN** — ora 18. Sala Studio: **LA UN PAS DE FERICIRE** — ora 18.30 ● Teatrul „Giulești". Sala Majestic (14.72.34): **BĂRBIERUL DIN SEVILLA** — ora 18 ● Teatrul „C. Tănase". Sala Savoy (15.56.78): **SAVOY, SAVOY** — ora 18 ● Teatrul „Țăndărică". Sala din Piața Cosmonauților (11.12.04): **ANOTIMPURILE MINZULUI** — ora 15 ● Teatrul „Ion Creangă" (50.26.55): **NOTA ZERO LA PURTARE** — ora 9; **ROMANȚIOȘII** — ora 18 ● Ansamblul „Rapsodia Română" (13.13.00): **MERIDIANE FOLCLORICE** (la sediu) — ora 18.30 ● Studioul I.A.T.C. (15.72.59): **REGELE LEAR** — ora 18.

FILME ● **VIAȚA CA O POVESTE** (Filmul românesc ieri și azi) — Grivița (17.08.58) — 17, 19 ● **CUIBUL SALAMANDRELOR** — Grivița (17.08.58) — 9, 11, 13, 15 ● **VIAȚA CA O POVESTE** (Filmul românesc ieri și azi) — Volga (79.71.26) — 17, 19 ● **IN FIECARE ZI MI-E DOR DE TINE** — Volga (79.71.26) — 9, 11, 13, 15 ● **MARIA ȘI MAREA** — Dacia (50.35.94) — 9, 11, 13, 15, 17, 19: Lira (31.71.71) — 9, 11, 13, 15, 17, 19 ● **O VARĂ CU MARA** — Cotroceni (31.68.88) — 15, 17, 19 ● **MARIA ȘI MIRABELA ÎN TRANZISTORIA** — Arta (21.31.86) — 15, 17, 19 ● **FRANCOIS VILLON** — Cosmos (27.54.95) — 9, 13, 17.30 ● **FAȚA DE PE RÎU** — Timpuri Noi (15.61.10) — 11, 13, 15, 17, 19 ● **VINE JONNY** — Doina (16.35.38) — 9, 11, 13 ● **JANDARMUL ȘI JANDARMERITELE** — Scala (11.03.72) — 9, 11, 13, 15, 17.15, 19.30: Favorit (45.31.70) — 9, 11, 13, 15, 17, 19: Flamura (85.77.12) — 9, 11, 13, 15, 17, 19 ● **COMISARUL** — Buzești (50.43.58) — 15, 17, 19 ● **GOBSECK** — Viitorul (10.67.40) — 15, 17, 19 ● **DE LA LITERATURĂ LA FILM** — Patria (11.86.25) — 9, 11.15, 13.30, 15.45, 18, 20.15 ● **SONATA KREUTZER** — Union (13.49.04) — 8.45, 11.30, 14.15, 17, 19.45 ● **PE DRUMUL VIEȚII** (zilele filmului japonez) — Studio (59.53.15) — 9.15, 11.15, 13.30, 15.45, 18, 20 ● **COMEDIANTA** — Sala Mică a Palatului (15.73.72) — 17.15, 19.30 ● **AR TREBUI SĂ FIE MEREU DUMINICA** — Munca (21.50.97) — 15, 17, 19.

TV. 19.00 Telejurnal; 19.25 „Epoca Nicolae Ceaușescu" — epoca marilor înfăptuiri revoluționare ● Impetuoasa dezvoltare economico-socială și afirmarea largă, nestingherită a personalității umane. Documentar; 19.45 România în lume. Documentar; 20.05 Tezele și orientările formulate de tovarășul Nicolae Ceaușescu — program de muncă și acțiune revoluționară; 20.25 Copiii cîntă patria și partidul. Program literar-muzical-coregrafic; 20.45 Învățămînt-cercetare-producție; ● A construi pentru țară. Reportaj; 21.05 Univers, materie, viață. Emisiune de educație materialist-științifică; 21.35 Selecțiuni din concertul Orchestrei simfonice a Radioteleviziunii pe platforma industrială a orașului Medgidia; 21.50 Telejurnal

BULETIN METEOROLOGIC

Vremea va fi răcoroasă, iar cerul variabil mai mult noros. După amiază, va ploua sub formă de aversă. Vîntul va sufla slab, pînă la moderat. Temperatura maximă, între 21 și 23 grade, iar minima de la noapte, între 12 și 14 grade.

REPERE BUCUREȘTENE

ORIZONTAL: 1) Stație de metrou pe magistrala a II-a 2) Piață agroalimentară — Magazin bucureștean 3) Magazin în fața Gării de Nord — Strand și complex sportiv studențesc 4) Uzine chimice (abr.) — Cinematograf bucureștean — Culege! 5) Prefix — Întreprindere de materiale de construcții (abr.) 6) Gara Progresul (abr.) — Se găsesc în piața Galați! — Tip de autoturism românesc 7) Rică, mic! — Muzeul științelor naturii — 8) Lăcaș de cultură — Notă a edituri (abr.) 9) Aduce ploaia — Unitate de alimentație publică în Capitală 10) Trust de lucrări de construcții montaj (abr.) — Produs alimentar **VERTICAL:** 1) Arc peste calea ferată (2 cuv.) 2) Întreprinderea „Biofarm" (abr.) — Cinematograf bucureștean 3) Zeița dimineții — Inel 4) Parte introductivă a unei opere literare 5) Mijloc de arie! — Munte în Thailanda 6) Schimbători de ace — Lac în Finlanda 7) Număr vechi — Iubit (înv.) — Galeriile de Artă (abr.) — 8) Document — Întreprindere textilă bucureșteană 9) Pseudonim al scriitorului Dim. Teleor (1858—1920) — Teatrul liric bucureștean 10) Auda — Magazin bucureștean. (M. MASALAGIU).

	1	2	3	4	5	6	7	8	9	10
1	P	I	E	P	T	A	N	A	R	I
2	O	B	O	R	/	C	O	C	O	R
3	D	/	S	O	R	A	/	T	E	I
4	U	C	/	L	I	R	A	/	L	G
5	L	A		O	/	I	M	C	/	A
6	G	P	/	G	L	/	A	R	O	/
7	R	I	C	/	A	N	T	I	P	A
8	A	T	F	N	E	W	/	/	E	
9	N	O	R	/	M	A	G	E	R	U
10	T	L	C	M	/	S	A	L	A	M

DICTIONAR: EOS: LAEM: NUAS.

Dezlegarea careului apărut în 15 iunie. Orizontal: 1) LUCEAFĂRUL 2) I — ATM — MOSI 3) TOT — IM — MUR 4) EMANCIPARE 5) RELA — TUNA 6) ANIVERSARE 7) TINERET — IR 8) URA — M — AN — O 9) RE — VIENEZI 10) A — PATRIOT.

Redacția și administrația cod 70711, str Brezoianu nr 23—25, sector 1, of. PTTR 1, Centrala telefonică 13.27.77, Secția scrisori — juridic: 13.27.73. Publicitatea cod 70709 str. 13 Decembrie 24, sector 1, of. PTTR 1, telefon 14.15.16. Abonamentele se fac la toate oficiile poștale și difuzorii din întreprinderi și instituții. Cititorii din străinătate se pot abona prin ROMPRESFILATELIA Sectorul export-import presă P.O. Box. 12—201, telex 10376 prsfir București, calea Griviței nr. 64—66, Tiparul I.P. „Informația" 1

PROLETARI DIN TOATE ȚĂRILE, UNIȚI-VĂ!

INFORMAȚIA Bucureștiului

ZIAR AL COMITETULUI MUNICIPAL BUCUREȘTI AL P.C.R. ȘI AL CONSILIULUI POPULAR AL MUNICIPIULUI BUCUREȘTI

ANUL XXXVI – Nr. 11 082 | 8 PAGINI – 50 BANI | Simbătă 17 iunie 1989

Sub președinția tovarășului Nicolae Ceaușescu

ȘEDINȚA COMITETULUI POLITIC EXECUTIV AL C.C. AL P.C.R.

Sub președinția tovarășului Nicolae Ceaușescu, secretar general al Partidului Comunist Român, a avut loc, vineri, 16 iunie, ședința Comitetului Politic Executiv al C.C. al P.C.R.

La ședința Comitetului Politic Executiv au participat, de asemenea, membrii comisiilor special constituite pentru pregătirea documentelor Congresului al XIV-lea al partidului: Comisia de organizare a lucrărilor Congresului, Comisia pentru elaborarea Programului-Directivă, Comisia pentru elaborarea Tezelor Congresului.

În cadrul ședinței, au fost dezbătute probleme importante privind pregătirea și convocarea Congresului al XIV-lea al Partidului Comunist Român, eveniment de însemnătate istorică în viața social-politică a întregii țări, în activitatea partidului, a poporului nostru pentru înfăptuirea Programului de făurire a societății socialiste multilateral dezvoltate și de înaintare a României spre comunism.

Comitetul Politic Executiv a examinat și aprobat PROIECTUL PROGRAMULUI-DIRECTIVĂ AL CONGRESULUI AL XIV-LEA AL PARTIDULUI COMUNIST ROMÂN CU PRIVIRE LA DEZVOLTAREA ECONOMICO-SOCIALĂ A ROMÂNIEI ÎN CINCINALUL 1991–1995 ȘI ORIENTĂRILE DE PERSPECTIVĂ PÎNĂ ÎN ANII 2000–2010. **De asemenea, a fost analizat și aprobat** PROIECTUL TEZELOR PENTRU CONGRESUL AL XIV-LEA AL PARTIDULUI COMUNIST ROMÂN PRIVIND DEZVOLTAREA SOCIETĂȚII ROMÂNEȘTI, PERFECȚIONAREA CONDUCERII ECONOMICO-SOCIALE, DEZVOLTAREA DEMOCRAȚIEI MUNCITOREȘTI-REVOLUȚIONARE, CREȘTEREA ROLULUI PARTIDULUI COMUNIST ROMÂN ȘI ACTIVITATEA IDEOLOGICĂ, POLITICO-EDUCATIVĂ, RIDICAREA NIVELULUI DE CUNOAȘTERE ȘTIINȚIFICĂ, DE CULTURĂ, A CONȘTIINȚEI REVOLUȚIONARE, RAPORTUL DE FORȚE ȘI CARACTERISTICILE FUNDAMENTALE ALE SITUAȚIEI INTERNAȚIONALE.

Comitetul Politic Executiv a dat o înaltă apreciere contribuției determinante, hotărîtoare, a secretarului general al partidului, tovarășul Nicolae Ceaușescu, la ampla activitate de elaborare și fundamentare a acestor documente programatice, care – pornind de la stadiul actual al societății românești, de la cerințele obiective ale dezvoltării viitoare și ale aplicării consecvente a principiilor socialismului științific la condițiile și realitățile concrete din patria noastră – stabilesc orientările de bază și liniile directoare ale dezvoltării României în următorul cincinal și în perspectiva anilor 2000–2010, în vederea trecerii sale într-o etapă nouă, superioară, de țară socialistă multilateral dezvoltată.

Comitetul Politic Executiv a hotărît ca proiectul Programului-Directivă și proiectul Tezelor Congresului al XIV-lea al Partidului Comunist Român, cu îmbunătățirile corespunzătoare propuse în cadrul ședinței, să fie prezentate spre dezbatere și aprobare Plenarei Comitetului Central al partidului.

Comitetul Politic Executiv a adoptat, apoi, PROPUNERILE CU PRIVIRE LA CONVOCAREA CELUI DE-AL XIV-LEA CONGRES AL PARTIDULUI COMUNIST ROMÂN, **care urmează, de asemenea, să fie supuse spre aprobare Plenarei Comitetului Central al partidului.**

În continuare, în cadrul ședinței, Comitetul Politic Executiv a examinat și aprobat RAPORTUL COMISIEI DE ANCHETĂ PENTRU VERIFICAREA MODULUI ÎN CARE AU FOST APLICATE ȘI RESPECTATE DE CĂTRE BANCA PENTRU AGRICULTURĂ ȘI INDUSTRIE ALIMENTARĂ PREVEDERILE LEGALE CU PRIVIRE LA ACORDAREA DE CREDITE ȘI AVANSURI BĂNEȘTI UNOR COOPERATIVE AGRICOLE DE PRODUCȚIE ȘI ASOCIAȚII ECONOMICE INTERCOOPERATISTE, ÎN PERIOADA 1986–1988.

(Continuare în pag. a III-a)

În spiritul orientărilor și indicațiilor secretarului general al partidului

Ridicarea nivelului tehnic și calitativ al produselor – obiectiv prioritar al creșterii intensive

Creșterea nivelului tehnic și calitativ al produselor constituie o componentă de bază a strategiei dezvoltării țării noastre, un obiectiv fundamental în făurirea societății socialiste multilateral dezvoltate. Potrivit concepției revoluționare a tovarășului Nicolae Ceaușescu, secretarul general al partidului nostru, o sarcină prioritară a dezvoltării intensive a economiei este înfăptuirea unei noi calități în toate domeniile de activitate. Așa cum sublinia tovarășul Nicolae Ceaușescu în cuvîntarea la Plenara C.C. al P.C.R. din 12–14 aprilie a.c. se impune **„să punem un accent și mai puternic pe ridicarea nivelului tehnic și a calității tuturor produselor care să fie realizate la un nivel înalt, competitiv cu cele mai bune produse similare realizate pe plan mondial și să facem astfel încît în unele domenii produsele românești să se afle pe primul loc".**

Creșterea calității produselor este rezultatul concret care exprimă elocvent eficiența acțiunilor pentru valorificarea ca-

(Continuare în pag. a III-a)

Filatura de lînă pieptănată. Aspect din secția preparație

PE OGOARELE ILFOVENE

Acțiuni susținute pentru realizarea exemplară a tuturor lucrărilor agricole

● Puternică mobilizare la recoltatul orzului de pe ultimele suprafețe ● Prin evaluarea cît mai exactă, cu maximă răspundere, a producțiilor agricole și evitarea oricăror pierderi — să se asigure în toate unitățile realizarea integrală a prevederilor planului ● Există condiții ca, în acest an, să se obțină cele mai mari producții la toate culturile ● Măsuri energice pentru pregătirea declanșării secerișului grîului, pentru asigurarea transportului și depozitării, în aceeași zi, a întregii recolte ● Eliberatul terenurilor, însămînțarea culturilor duble executate în flux continuu ● Respectarea normelor agrotehnice, păstrarea densității plantelor la întreținerea culturilor prășitoare ● Legumele și fructele — cît mai rapid și în cantități sporite spre piețele Capitalei și unitățile de industrializare.

— Relatări în pag. a II-a —

CRONICĂ DE ȘANTIER

Portul Glina: definitivarea lucrărilor la acvatoriu

Odată ajuns la podul Glina (ultimul de pe traiectul de circa 17 km al Dîmboviței înnoite !), te întîmpină, în aval, imaginea surprinzătoare a unei mari întinderi de apă, a cărei oglindă argintie se prelungește mult spre linia orizontului. „Acesta este portul !" — ține să ne explice ing. *Laurențiu Apostolescu*, șeful brigăzii nr. 2 a Antreprizei nr. 3 IACERD. Și această explicație conține, dincolo de informația propriu-zisă, încărcătura afectivă a unui sentiment de mîndrie, de satisfacție, pe care oricine îl încearcă în fața lucrului bine făcut. Or, portul Glina este un lucru bine făcut. Și repede. Acum o lună, cînd am trecut ultima dată pe aici.

(Continuare în pag. a IV-a)

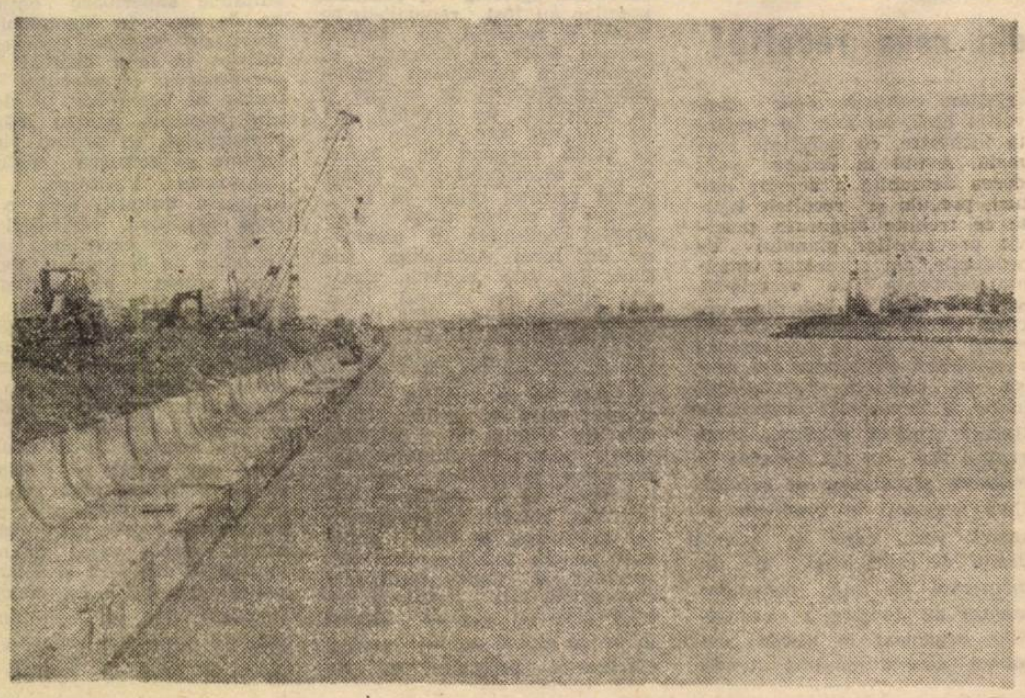

Din cuprinsul ziarului

● Sti. de muncă revoluționar în activitatea organizațiilor de partid. **Modernizarea – obiectiv central, îndatorire de mare răspundere a fiecărui comunist**
– în pag. a II-a

● Ancheta noastră în unități „Tehnometalica". **Normele de disciplină a muncii nu pot fi interpretate după bunul plac !**
– în pag. a IV-a

● Centenar Eminescu. Poetul național
– în pag. a V-a

● Cititorii se adresează redacției (Propuneri, sesizări, soluții)
– în pag. a VI-a

● Sport
– în pag. a VII-a

STIL DE MUNCĂ REVOLUȚIONAR ÎN ACTIVITATEA ORGANIZAȚIILOR DE PARTID

Modernizarea — obiectiv central, îndatorire de mare răspundere a fiecărui comunist

În deplină consonanță cu exigențele subliniate de secretarul general al partidului, tovarășul Nicolae Ceaușescu, privind necesitatea ridicării necontenite a nivelului muncii organizatorice, întăririi controlului de partid și a răspunderii revoluționare a comuniștilor față de îndeplinirea sarcinilor economice, organele și organizațiile de partid desfășoară o intensă activitate politico-organizatorică și educativă, de mobilizare și implicare responsabilă a tuturor membrilor de partid în conducerea și rezolvarea problemelor de producție.

În acest spirit, fără a se substitui organului de conducere colectivă — consiliul oamenilor muncii sau biroul executiv al acestuia — acționează și comitetul de partid de la Întreprinderea „Conect", urmărind și sprijinind îndeaproape îndeplinirea exemplară a sarcinilor de plan, precum și a tuturor măsurilor din programele prioritare. În cele ce urmează vom insista asupra modului în care organizația de partid de aici militează, prin mijloace specifice, pentru materializarea măsurilor din programul de organizare superioară și modernizare a producției

Participare competentă

— De la bun început — ne spune Alexandru Zenovi, secretarul comitetului de partid al întreprinderii —, pentru a asigura îndeplinirea cu succes a obiectivelor stabilite, comitetul nostru de partid și-a propus antrenarea largă a comuniștilor, a tuturor oamenilor muncii. În adunările de partid, în adunările generale ale oamenilor muncii, în dezbaterile de la învățământul politico-ideologic, în convorbirile purtate de către agitatori, ca și prin formele propagandei vizuale, obiectivele modernizării au fost larg dezbătute și însușite de către oamenii muncii. Mai mult, acestea au fost completate cu propuneri noi, unele dintre ele de importanță deosebită în ceea ce privește creșterea productivității sau reducerea consumurilor de materii prime și materiale. Spre exemplu, în cadrul dezbaterilor ce au avut loc în organizația de partid din secția prelucrări chimice, s-a concretizat ideea și apoi propunerea metodologică de reducere a consumului de metal prețios în realizarea unor conectoare, prin proiectarea și construirea unei stații de acoperire cu material prețios a elementelor de contact numai parțial, în zona de lucru.

Tot într-un asemenea cadru democratic, responsabil, programul de modernizare, avînd stabilite responsabilități și termene precise, a fost încredințat spre rezolvare colectivelor constituite în acest scop. Așa spre exemplu, propunerea amintită mai sus a fost programată pentru primul trimestru al anului și încredințată spre rezolvare colectivului condus de comuniștii Gabriel Cristescu și Marian Stănescu care și-au onorat sarcina la termen și în cele mai bune condiții, asigurînd, la nivelul unui an, o reducere a cheltuielilor materiale cu circa două milioane lei.

Caracterul de masă imprimat acțiunii de modernizare este evidențiat de larga participare a personalului unității (cel tehnico-ingineresc spre exemplu este angrenat în proporție de peste 70 la sută), de strînsă colaborare dintre participanții la concretizarea obiectivelor

Exemplul dinamizator

Este semnificativă în acest sens activitatea organizației de partid din secția prelucrări mecanice.

— În urma dezbaterilor ce au avut loc, atît în adunarea generală de partid, cît și în ședința grupei sindicale — ne spune ing. Vasilică Badea, șeful secției — toți membrii colectivului, cunoscînd obiectivele propuse, precum și direcțiile în care trebuie acționat în vederea creșterii ritmului de modernizare, s-au simțit implicați direct în acest proces complex, comuniștii constituind un veritabil exemplu dinamizator. Așa se face că acum ne putem mîndri nu numai cu un mare număr de propuneri, ci și cu foarte multe măsuri înscrise în programul de modernizare și realizate de către înșiși cei ce le-au propus. De pildă, comunistul Trandafir Medar, secretarul biroului organizației de bază nr. 5, s-a ocupat personal de realizarea dispozitivelor de găurit multiax; comunistul Nicolae Colivașcu a propus și realizat un model de matriță care permite executarea între două și șase piese la un singur pas al ștanței. Scula complexă executată de comunistul Nicolae Tiosea, care asigură o creștere a productivității muncii cu 40 la sută și o reducere a consumurilor materiale cu 40 la sută, a fost perfecționată prin reproiectarea formei și punctului de contact, de tovarășul său de muncă Emil Grugă. Această colaborare a contribuit la sporirea calității și fiabilității produsului. Și exemplele ar putea, desigur, continua.

Cheia succesului — urmărirea îndeplinirii sarcinilor

O caracteristică a stilului de muncă al organizației de partid de la „Conect" o constituie și controlul, urmărirea, sprijinul permanent acordat comuniștilor, celorlalți membri ai colectivului în îndeplinirea sarcinilor încredințate și în acest important domeniu, al modernizării.

— Săptămînal — ne spune ing. Ștefan Stelea, responsabilul colectivului de modernizare — raportăm biroului comitetului de partid asupra stadiului realizării măsurilor cu termene scadente. Fiecare întîlnire este un prilej de a discuta concret și a găsi soluții corespunzătoare problemelor cu care ne confruntăm, un prilej de control al îndeplinirii sarcinilor ce ne-au fost încredințate. De pildă, într-o ședință a biroului comitetului de partid, muncitorii Emanuel Martac și Alexandru Necleevici au fost chemați să raporteze asupra cauzelor întîrzierii realizării unor noi modele de matrițe. Desigur, avînd în vedere faptul că noile modele erau mult mai economicoase și trebuiau să asigure o substanțială creștere a productivității muncii, discuțiile purtate au fost deosebit de exigente. Ajutorul primit cu acel prilej a permis ca într-un termen scurt și aceste lucrări să fie executate.

— Colectivul Întreprinderii „Conect", sub conducerea organizației de partid — ne spune în încheiere Alexandru Zenovi — a obținut în acest an rezultate notabile concretizate într-un spor de peste 12 milioane lei la producția marfă, într-o apreciabilă creștere peste plan a productivității muncii, în reducerea cu aproape două milioane lei a cheltuielilor de producție, economia de metale neferoase cifrîndu-se la peste 2 milioane lei. Ele se datoresc implicării cu exigență în această acțiune a organizației de partid, a fiecărui comunist.

Gheorghe NICULIȚĂ

Sesiunea de examene — perioadă de exigentă evaluare a pregătirii profesionale a viitorilor specialiști

În această perioadă, în institutele de învățămînt superior se desfășoară sesiunea de vară de examene — etapă principală de verificare și evaluare a calității cunoștințelor profesionale dobîndite pe parcursul anului universitar, la cursuri, seminarii și lucrări de laborator, în activitatea de cercetare științifică și practică productivă, în procesul complex, creator, de integrare a învățămîntului cu cercetarea științifică și producția.

Transpunînd neabătut în practică sarcinile ce revin tineretului, viitorilor specialiști, în contextul exigențelor pe care le impune noua revoluție tehnico-științifică și necesitatea trecerii la dezvoltarea preponderent intensivă a economiei noastre socialiste, asociațiile studenților comuniști, sub conducerea organelor de partid, și-au intensificat, în această perioadă, preocupările în direcția mobilizării tuturor studenților pentru perfecționarea pregătirii profesionale, formarea unei atitudini înaintate, revoluționare față de învățătură, muncă și viață.

Despre modul în care s-au pregătit studenții politehniști în vederea susținerii examenelor din această sesiune ne-a vorbit *Sorin Pătrășcoiu*, președinte al Consiliului Uniunii Asociațiilor Studenților Comuniști din Institutul Politehnic :

— Deplin conștienți de răspunderile ce le revin în pregătirea lor ca viitori specialiști, capabili să soluționeze la cotele maximei eficiențe problemele prioritare ale economiei naționale și introducerii progresului tehnic, studenții comuniști din Institutul Politehnic și-au propus obținerea unor rezultate superioare în actuala sesiune de examene, atît în ceea ce privește creșterea procentajului promovării, cît și calitatea acesteia, criteriu esențial pentru situarea pe un loc fruntaș în cadrul întrecerii studențești *„Fiecare A.S.C. — colectiv de educare prin muncă și pentru muncă a studenților"*. Se pot evidenția, de pe acum, rezultatele deosebite obținute la primele examene de membrii colectivelor studențești de la anii II și III —, Facultatea de Automatică, anul III — Facultatea de Electrotehnică și Energetică, anul I — Facultatea de Tehnologie Chimică.

De asemenea, roadele acumulărilor cantitative și calitative însușite în scopul autoperfecționării profesionale continue, de pe tot parcursul studiilor, se concretizează, în aceste zile, în activitatea de definitivare și susținere a lucrărilor de diplomă, sinteze creatoare ale preocupărilor studenților în direcția cercetării științifice, legate de problemele perfecționării și modernizării producției.

În aceeași direcție și-au orientat eforturile și studenții Universității bucureștene, după cum ne-a arătat *George Muscalu*, președintele Consiliului Uniunii Asociațiilor Studenților Comuniști.

— Încă din cursul semestrului al doilea al acestui an universitar, organizațiile A.S.C. din facultățile Universității, cu sprijinul rectoratului și decanatelor, au analizat în cadrul adunărilor generale stadiul pregătirii profesionale a studenților, măsurile ce se impun pentru stimularea activității de cercetare științifică și punerea în evidență a potențialului de inteligență și creativitate de care dispunem, acordînd o atenție deosebită finalizării disciplinelor prevăzute cu verificarea pe parcurs, organizării consultațiilor la toate disciplinele la care se susțin examene, suplimentării fondului de carte din bibliotecile facultăților și căminelor studențești. De asemenea, prin intermediul presei studențești, al propagandei vizuale și emisiunilor difuzate de stațiile de radioamplificare din complexurile de cămine studențești, urmărim în mod constant întreținerea unui climat de muncă în vederea dinamizării tuturor energiilor și resurselor creatoare, astfel încît, prin rezultatele sesiunii din vară, studenții să se dovedească demni de încrederea ce li se acordă de către conducerea partidului și statului nostru, de minunatele condiții de învățătură create viitorilor specialiști. Sînt de menționat rezultatele bune obținute la examene de anii III și IV — Facultatea de Matematică, anul I— Facultatea de Istorie-Filozofie, anul II — Facultatea de Filologie, anul II — Facultatea de Fizică și alții.

Sarcinile de maximă responsabilitate ce revin științei și învățămîntului românesc în amplul proces de devenire comunistă a patriei impun și studenților comuniști din Capitală îndatoriri specifice, concrete, pentru încheierea anului universitar cu realizări de marcă.

RUXANDRA SIN

Acțiuni susținute pentru realizarea exemplară a tuturor lucrărilor agricole

...Zile de vară, zile de intens efort pe ogoarele ilfovene. În fiecare așezare locuitorii satelor participă activ, în număr mare, la lucrările actualei campanii cu hotărîrea nestrămutată de a obține, așa cum a cerut tovarășul Nicolae Ceaușescu, cu prilejul recentelor vizite de lucru în unități agricole din Sectorul agricol Ilfov, precum și în diferite județe ale țării, rezultate superioare în toate domeniile de activitate.

Cum răspund lucrătorii ogoarelor acestei sarcini prioritare ? Ce măsuri întreprind conducerile unităților, consiliile populare pentru utilizarea deplină a potențialului uman și material al satelor ? Iată cîteva aspecte de campanie surprinse în două cooperative agricole ilfovene.

Nici un bob irosit din noua recoltă!

La Vidra, țăranii cooperatori, mecanizatorii, specialiștii și ceilalți locuitori ai satelor se află în „avanposturile" bătăliei pentru recolta '89. Puternice forțe sînt mobilizate, acum, la arie, cel mai fierbinte punct al campaniei. Prezent la fața locului, primarul comunei, *Emil Apostoloiu*, ne dă detalii despre desfășurarea principalelor lucrări de sezon. În cooperativa agricolă din Vidra, orzul și grîul sînt culturi de bază, ocupînd, în prezent, 1 610 hectare ; deținem, cu alte cuvinte, cea mai mare suprafață de cereale păioase în cadrul Consiliului unic agroindustrial Vidra. Datorită grijii sporite acordate încă din toamna trecută, respectării normelor agrotehnice, în primul rînd calității lucrărilor, culturile s-au dezvoltat bine, lanurile se prezintă încheiate, cu densitate normală. Avînd în vedere ponderea deosebită a acestor culturi, precum și recoltele înalte ce trebuie asigurate, potrivit prevederilor planului de producție, am organizat temeinic campania de seceriș-89, astfel ca nici un bob din recoltă să nu se piardă. Ca urmare, încă de la declanșarea recoltatului păioaselor am reușit să obținem randamente înalte. ● Experiența campaniilor trecute arată că scurtarea secerișului are un rol deosebit în evitarea pierderilor de recoltă. Cum acționați în condițiile acestei veri, care se anunță destul de capricioasă ? ● În momentul de față, comandamentul de dirijare a campaniei, organizat la nivelul comunei, acordă maximă atenție desfășurării neîntrerupte a muncii la seceriș, pe toată durata zilei-lumină. La rîndul ei, conducerea S.M.A. Vidra a asigurat, mai bine ca în alte campanii, asistența tehnică, astfel ca eventualele defecțiuni ivite în timpul lucrului la combine, prese și celelalte utilaje să poată fi remediate cu cea mai mare operativitate. Cadrele de conducere de la cooperativa agricolă și consiliul popular au fost repartizate pe ferme și formații, cu sarcini precise, unde au obligația să urmărească permanent desfășurarea fluxului de lucrări și să intervină, de urgență, ori de cîte ori este nevoie. Eu, de pildă, răspund de bunul mers al secerișului și de transportul recoltei direct în bază. Pentru a cîștiga timp, descărcăm combinele, în camioane, din mers. Aminteam de flux. În vara aceasta, datorită ploilor din ultimul timp, există condiții deosebit de favorabile pentru culturile duble, îndeosebi porumbul pentru boabe din hibrizi timpurii. Iată de ce imediat după secerat intră în acțiune presele de balotat și celelalte utilaje, astfel ca eliberarea terenurilor, pregătirea lor și semănatul să se efectueze, neîntîrziat, potrivit programului campaniei ● Cum acționați pentru întreținerea culturilor ? ● Cooperatorii, mecanizatorii, toți locuitorii satelor care au angajat lucrări în acord global au în vedere efectuarea prășitului ori de cîte ori este nevoie. Floarea-soarelui și porumbul, cultivate pe 350 și, respectiv, 740 hectare, au primit trei prașile mecanice, iar acum o definitivăm pe cea manuală, la ultima cultură menționată. Paralel, au fost aplicate, pe unele sole, îngrășăminte faziale spre a realiza și pe această cale sporuri substanțiale de producție.

Metodele intensive — la baza producțiilor mari de legume, rentabile

De la Vidra, la C.A.P. Dudești, recunoscută pentru rezultatele superioare obținute, an de an, în legumicultură. Tovarășul Nicolae Ceaușescu a insistat în mod deosebit pe accentuarea caracterului intensiv al lucrărilor în domeniul horticol, pentru mărirea producțiilor, în primul rînd la legume — remarca inginerul *Constantin Vasilescu*, președintele unității. Este o cerință obiectivă, verificată pe deplin și de experiența grădinarilor de la Dudești. Punem mare accent pe extinderea culturilor extratimpurii și timpurii (dispunem, se știe, de seră și solarii), pe folosirea eficientă a fiecărei palme de teren, obținînd, astfel, cu regularitate, producții ridicate în condiții de eficiență economică sporită. Și în anul acesta am reușit să producem și să desfacem, pînă acum, pe piețele bucureștene, peste 1 500 tone (verdețuri, spanac, salată, ceapă, varză timpurie, tomate — din seră și solarii — castraveți etc.). La conopida timpurie, dau un exemplu, am realizat o producție medie de peste 15 tone, la hectar, livrînd produsele mult mai devreme ca în alți ani. ● Ce lucrări efectuați în această perioadă ? ● Întreținem culturile, stringem recolta de mazăre de pe cele 60 hectare după care trecem urgent la semănatul și plantatul culturilor succesive — țelină, varză și tomate de toamnă, praz și altele. Cum spuneam, am început recoltatul și la tomatele din solar unde prevedem o producție de cel puțin 50 tone la fiecare hectar. Ca și în anii trecuți folosim intensiv solariile obținînd, de regulă, trei recolte de pe aceeași suprafață : salată, asociată cu tomate (în cultura de bază), după care punem castraveți cornișon. Urmărim să realizăm, astfel, în total, în jur de 100—120 tone de legume proaspete la hectarul de solar și un venit total de circa 600 000 lei. În seră, culturile din primul ciclu și-au încheiat perioada de vegetație, urmînd să-l pregătim pe cel de-al doilea. Astfel încît să putem asigura consumatorilor legume proaspete pe o perioadă cît mai îndelungată a anului.

Nicolae FLORIAN

ŞEDINŢA COMITETULUI POLITIC EXECUTIV AL C.C. AL P.C.R.

(Urmare din pag. 1)

Pornind de la concluziile anchetei, de la abaterile şi lipsurile constatate, Comitetul Politic Executiv a aprobat măsurile propuse în vederea creşterii răspunderii în aplicarea prevederilor legale referitoare la acordarea şi utilizarea creditelor şi avansurilor băneşti şi pentru îmbunătăţirea activităţii economico-financiare a unităţilor agricole cooperatiste, precum şi a controlului financiar din partea statului.

Comitetul Politic Executiv a cerut guvernului, conducerilor ministerelor, organelor financiar-bancare să acţioneze cu toată hotărîrea, în spiritul măsurilor stabilite, pentru respectarea strictă a hotărîrilor de partid şi a legilor ţării privind acordarea de credite şi avansuri băneşti, pentru lichidarea stărilor de lucruri negative şi îmbunătăţirea radicală a activităţii în acest domeniu, efectuarea unui control financiar permanent, ferm şi exigent, pentru întărirea ordinii şi disciplinei în utilizarea fondurilor materiale şi băneşti de care dispun unităţile socialiste, pentru înlăturarea cheltuielilor neproductive şi neeconomicoase, apărarea şi dezvoltarea proprietăţii socialiste de stat şi cooperatiste, a avutului obştesc, în vederea creşterii rentabilităţii şi eficienţei economice.

Comitetul Politic Executiv a analizat şi aprobat, în continuare, RAPORTUL CU PRIVIRE LA REDUCEREA PERSONALULUI DIN APARATUL DE STAT, DE PARTID ŞI AL ORGANIZAŢIILOR DE MASĂ şi a adoptat unele măsuri pentru perfecţionarea structurilor organizatorice şi mai buna utilizare a personalului din aceste domenii.

S-a apreciat că prin aplicarea măsurilor stabilite se vor asigura îmbunătăţirea generală a activităţii şi creşterea răspunderii tuturor cadrelor de partid şi de stat în organizarea şi conducerea întregii activităţi de dezvoltare economico-socială a României.

În cadrul şedinţei, TOVARĂŞUL NICOLAE CEAUŞESCU A INFORMAT DESPRE UNELE CONSTATĂRI ŞI CONCLUZII DESPRINSE DIN VIZITELE ŞI ANALIZELE FĂCUTE, ÎN ULTIMELE ZILE, ÎN UNITĂŢI AGRICOLE DIN DIFERITE JUDEŢE ALE ŢĂRII.

Secretarul general al partidului a apreciat că în majoritatea unităţilor vizitate culturile se prezintă în general bine, ceea ce creează condiţii pentru ca, în acest an, să se obţină cele mai mari producţii, atît la orz şi grîu, cît şi la celelalte culturi, la floarea-soarelui, porumb, sfeclă, cartofi, legume şi fructe.

Secretarul general al partidului a indicat să se facă o evaluare cît mai exactă a producţiilor agricole şi să se acţioneze cu toată fermitatea şi răspunderea pentru strîngerea la timp şi fără pierderi a întregii recolte, pentru transportul şi depozitarea corespunzătoare a acesteia, astfel încît, în toate judeţele, producţiile realizate să se situeze cel puţin la nivelul planului.

Tovarăşul Nicolae Ceauşescu a cerut comitetelor judeţene de partid, tuturor organelor şi organizaţiilor de partid, consiliilor populare, precum şi Ministerului Agriculturii, tuturor organelor agricole să tragă concluzii din experienţa acestui an, care arată că acolo unde s-au respectat normele ştiinţifice de lucru — privind calitatea lucrărilor şi densitatea plantelor — se obţin recolte mari, indiferent de zonele agricole.

S-a cerut să se acţioneze în continuare pentru întărirea răspunderii, a ordinii şi disciplinei în toate unităţile agricole — şi, îndeosebi, în întreprinderile agricole de stat, unde în multe locuri se realizează producţii inferioare celor din cooperativele agricole de producţie — în vederea asigurării tuturor condiţiilor pentru realizarea, în toate judeţele şi în toate unităţile, a producţiilor vegetale şi animaliere prevăzute, corespunzător sarcinilor de plan, cerinţelor noii revoluţii agrare.

Comitetul Politic Executiv a dezbătut unele probleme ale vieţii internaţionale actuale şi ale mişcării comuniste şi muncitoreşti contemporane.

Comitetul Politic Executiv a hotărît CONVOCAREA PLENAREI COMITETULUI CENTRAL AL PARTIDULUI COMUNIST ROMÂN, ÎN ZILELE DE 27 ŞI 28 IUNIE A.C.

Comitetul Politic Executiv a soluţionat, de asemenea, probleme curente ale activităţii de partid şi de stat.

Front larg de montaj la cel de-al patrulea turbogenerator

Pe şantierul CET „Progresul"

În numai trei ani, în cîmpia Bercenilor, în sudul Capitalei, a fost realizată o nouă şi puternică unitate energetică — Centrala Electrică şi de Termoficare „Progresul" — care dispune astăzi de trei turboagregate, fiecare cu o putere de 50 MW. În momentul de faţă se desfăşoară în ritm susţinut lucrările la cel de-al patrulea turbogenerator care trebuie să fie racordat circuitului productiv la sfîrşitul acestui an.

Revenim pe acest şantier după mai bine de o lună, cînd consemnam un ritm susţinut al activităţilor de construcţie, cele de montaj fiind atunci abia la început. Acum frontul de lucru al constructorilor s-a extins. După ce au fost realizate turnările de betoane la fundaţii, în prezent activitatea este concentrată spre deschiderea frontului de montaj al turbinei şi generatorului, care, potrivit experienţei căpătate în anii de muncă petrecuţi pe acest şantier, vor fi asamblate, echilibrate şi verificate de către montori şi furnizori direct pe locurile de funcţionare, depăşind astfel perioada de testări în halele de fabricaţie. Pe şantier, se apropie începerea unei etape principale de lucru de ale cărei faze va depinde — prin corelare — execuţia întregului ansamblu.

Cum este şi firesc, există un grafic comun de execuţie pentru membrii brigăzilor complexe de la antreprizele „Energoconstrucţia" şi „Energomontaj", grafic în care sînt incluse termenele de execuţie la fiecare tip de operaţie şi care este astfel alcătuit încît fazele de lucru să se îmbine perfect, condiţionînd un ritm înalt şi egal al lucrărilor pe toate fronturile. Cu mare atenţie se urmăresc livrările de furnituri — subansambluri şi utilaje — printre principalii furnizori numărîndu-se IMGB, Întreprinderea „Vulcan" şi Întreprinderea de Ţevi „Republica". Săptămînal, stadiul general al lucrărilor, respectarea termenelor de livrare a echipamentelor, problemele nou ivite pe şantier sînt analizate în cadrul unui comandament organizat de comitetul municipal de partid, la care participă toţi factorii de decizie implicaţi, luîndu-se măsurile cuvenite.

Stadiile de execuţie atinse asigură finalizarea la termen a investiţiei. Trebuie spus limpede că la majoritatea obiectivelor lucrările sînt „în grafic", iar rămînerile în urmă sînt posibil de recuperat în cel mai scurt timp. Important este însă să nu se acumuleze încet, încet, întîrzieri, care vor necesita mari eforturi, muncă în asalt. În aceste condiţii, acum, esenţiale sînt organizarea, ordinea şi disciplina la fiecare punct de lucru. Constructorii din brigada condusă de inginerul Ion Ionescu sînt omniprezenţi: de la cota minus patru cincizeci, unde se toarnă şapa de pardoseală, pînă sus, pe acoperişul halei, unde se montează prefabricate. (Să reţinem că aici grinzile, stîlpii, chesoanele, armăturile de oţel sînt prefabricate într-un poligon de şantier — măsură care a scurtat simţitor timpul de execuţie).

Activitatea principală se desfăşoară în interiorul şi în jurul tablierului turbinei care va fi predat montorilor pînă la sfîrşitul acestei luni. De el se leagă prin puternice armături platforma metalică a turbinei, aflată, de asemenea, în plină execuţie şi cu aceeaşi dată de finalizare. Sus, sub carcasa metalică a acoperişului, se fac probele tehnologice la podul rulant, o macara cu ajutorul căreia vor fi deplasate utilajele de zeci de tone ce compun turbina.

Urmează în această lună şi în primele zile din iulie deschiderea altor fronturi de montaj care vor crea condiţii pentru un avans mai rapid al lucrărilor. Este vorba de estacada tehnologică din faţa sălii maşinilor necesară circuitelor de termoficare (aburul folosit de turbină, reciclat prin schimbătoare de căldură, va asigura un plus de agent termic în reţeaua oraşenească), de estacada pentru bare capsulate (o construcţie metalică lungă de 30 metri şi înaltă de 7, destinată susţinerii barelor de putere care vor lega generatorul de staţia de transformare), de spaţiile ce aparţin corpului tehnic, de încă multe alte părţi de construcţie. Se impun în acest context o atentă reexaminare a graficelor privind livrarea de utilaje şi măsuri în consecinţă astfel încît la începutul lunii viitoare montorii să poată demara din plin.

...Aşadar, constructorii de pe şantierul Centralei Electrice şi de Termoficare „Progresul" desfăşoară o activitate susţinută, hotărîţi să asigure finalizarea la termenul stabilit a noului obiectiv energetic.

Victor CONSTANTINESCU

RIDICAREA NIVELULUI TEHNIC ŞI CALITATIV AL PRODUSELOR — OBIECTIV PRIORITAR AL CREŞTERII INTENSIVE

(Urmare din pag. 1)

pacităţii de creaţie, întărirea disciplinei tehnologice şi afirmarea unei atitudini responsabile faţă de muncă. Îmbunătăţirea nivelului tehnic şi calitativ al produselor — cerinţă de bază a creşterii de tip intensiv a economiei naţionale — contribuie, prin variate căi, la ridicarea eficienţei economice a producţiei, la economisirea muncii sociale. La scara economiei naţionale, ca urmare a sporirii calităţii şi nivelului tehnic al produselor, o parte relativ mai mică din produsul social este folosită pentru înlocuirea mijloacelor de muncă uzate şi a materiilor prime consumate, ceea ce contribuie în mod direct la sporirea venitului naţional, la creşterea avuţiei naţionale. La rîndul său, nivelul tehnic al maşinilor, instalaţiilor şi procedeelor tehnologice, calitatea materiilor prime influenţează în mod direct calitatea mijloacelor de producţie fabricate, cu care se relansează ciclul reproducţiei, creîndu-se astfel condiţii favorabile pentru propagarea pe mai departe pe un plan superior a soluţiilor de sporire a calităţii.

Totodată, ridicarea calităţii produselor se răsfrînge direct, în mod pozitiv, asupra nivelului de trai, a calităţii vieţii celor ce muncesc. Bunurile de consum de calitate superioară, cu funcţii estetico-utilitare mai ridicate, satisfac într-o măsură mai înaltă necesităţile consumatorului. În acelaşi timp, cumpărînd produse calitativ mai bune, oamenii muncii economisesc sume băneşti cu ajutorul cărora îşi satisfac o gamă mai largă de necesităţi.

Îmbunătăţirea calităţii produselor se înfăptuieşte simultan cu valorificarea tot mai eficientă a resurselor economice ale producţiei. În condiţiile în care se lărgesc şi se adîncesc sistematic relaţiile economice internaţionale ale ţării noastre, prin îmbunătăţirea calităţii produsele româneşti devin tot mai competitive şi, în consecinţă, aduc venituri suplimentare la export. Aşadar creşterea nivelului tehnic şi calitativ al producţiei are implicaţii favorabile în toate sferele vieţii economico-sociale, de aici decurgînd prioritatea acestei acţiuni cu caracter permanent în actuala etapă şi în perspectivă.

Ridicarea continuă a calităţii se fundamentează pe o serie de condiţii şi cerinţe specifice perioadei pe care o parcurgem. Una dintre acestea se referă la perfecţionarea aplicării noului mecanism economico-financiar. Încălcarea cerinţelor privind obţinerea unei producţii de calitate superioară, rebuturile, efectuarea de cheltuieli suplimentare pentru remanieri, pentru stingerea reclamaţiilor de la consumatori etc. afectează indicatorii economici şi financiari ai întreprinderilor, se reflectă negativ în producţia netă, diminuează beneficiul şi înrăutăţeşte rentabilitatea unităţii economice.

Pe de altă parte, necesitatea asigurării competitivităţii produselor noastre pe piaţa externă impune ridicarea calităţii produselor la nivelul realizărilor din ţările dezvoltate.

Ridicarea sistematică a calităţii produselor constituie o dimensiune a politicii de industrializare puternic reliefată de Congresul al XIII-lea al partidului vizînd o restructurare pe baze moderne şi eficiente a industriei, urmărindu-se creşterea accelerată a ramurilor ce asigură un grad superior de prelucrare, obţinerea de produse cu performanţe calitativ superioare, cu consumuri de materiale şi energie reduse.

Calitatea superioară a utilajelor, a materiilor prime se repercutează într-o calitate ridicată a produselor, într-o activitate eficientă. La consumator, producţia de calitate superioară implică cheltuieli de exploatare şi întreţinere mai reduse, durate de viaţă ridicate, consumuri energetice scăzute, în general eficienţă ridicată în utilizare.

Volumul limitat de resurse de materii prime şi energie de care dispunem impune obligaţia de a se face totul pentru folosirea lor raţională, economicoasă. Un aspect important al valorificării superioare a resurselor îl reprezintă tocmai obţinerea unor produse cu înalte performanţe.

Introducerea continuă în producţie a cuceririlor revoluţiei tehnico-ştiinţifice acţionează favorabil şi în direcţia ridicării calităţii produselor. Programul directivă de cercetare ştiinţifică, dezvoltare tehnologică şi de introducere a progresului tehnic în perioada 1981—1990 conţine orientările şi direcţiile de bază în care se acţionează pentru aşezarea la temelia întregii dezvoltări a celor mai avansate cuceriri ale ştiinţei şi tehnicii. În legătură cu acest document programatic, tovarăşa academician doctor inginer Elena Ceauşescu, prim viceprim-ministru al guvernului, preşedintele Consiliului Naţional al Ştiinţei şi Învăţămîntului, arăta: „Prevederile sale sînt strîns legate de programele stabilite de partid pentru valorificarea complexă, superioară a tuturor resurselor de materii prime, materiale şi energetice, reducerea costurilor de producţie şi îndeosebi a cheltuielilor materiale, care să asigure ridicarea generală a eficienţei economice".

Sporirea permanentă a exigenţelor consumatorilor şi ridicarea continuă a nivelului de trai acţionează ca factori acceleratori ai creşterii calităţii produselor. Ridicarea continuă a nivelului de trai material şi cultural al întregului popor, ţelul suprem al edificării societăţii socialiste multilateral dezvoltate în ţara noastră se realizează ca un amplu şi cuprinzător proces ce are în obiectiv satisfacerea din punct de vedere cantitativ şi calitativ a trebuinţelor tuturor celor ce muncesc.

Marea complexitate a problemelor, multitudinea factorilor care contribuie la realizarea calităţii superioare impun cercetări multidisciplinare, utilizarea metodelor de cercetare şi de conducere moderne, care şi-au demonstrat eficienţa în numeroase întreprinderi ale industriei Capitalei.

Îmbunătăţirea calităţii produselor în toate ramurile economice, ridicarea nivelului tehnic şi perfecţionarea tehnologiilor de fabricaţie constituie priorităţi ale activităţii economice în etapa actuală şi în perspectivă, obiective de prim ordin ale programelor de modernizare. De altfel însăşi noţiunea de modernizare şi-ar goli conţinutul în absenţa unor măsuri susţinute, de mare complexitate tehnico-economică avînd ca obiectiv ridicarea performanţelor produselor româneşti la nivelul celor mai bune realizări pe plan mondial şi chiar superioare acestora. O problemă centrală a întregii industrii româneşti este, aşa cum evidenţia secretarul general al partidului, înfăptuirea unei cotituri radicale în domeniul calităţii produselor al îmbunătăţirii performanţelor lor tehnice, în pas cu noile tendinţe ale progresului tehnic. Hotărîrile de partid legile ţării, planurile şi programele speciale, elaborate sub îndrumarea conducerii superioare de partid şi de stat, personal a tovarăşului Nicolae Ceauşescu, mobilizează şi concentrează eforturile clasei muncitoare ale intelectualităţii tehnice şi economice spre o activitate susţinută în acţiuni energice de ridicare a calităţii şi nivelului tehnic ale produselor industriei româneşti, în care o pondere deosebită are industria modernă a Capitalei.

Prof. univ. dr.
TUDOR BARON,
prorector al Academiei de Studii Economice

CRONICĂ DE ȘANTIER

Portul Glina: definitivarea lucrărilor la acvatoriu

(Urmare din pag. 1)

excavatoarele mușcau de zor din limba de pămînt rămasă în interiorul bazinului, iar șirul, nesfîrșit parcă, al basculantelor de mare capacitate parcurgea traseul celor două maluri spre locurile de depozitare a excavațiilor. Și iată că începutul lui iunie marchează un nou și important succes al constructorilor noii Dîmbovițe: *definitivarea lucrărilor la port și la 400 m de albie, care fac legătura cu portul.* O suprafață impresionantă (portul măsoară 170 m lățime și 350 m de cheiuri) și o acumulare de apă pe măsură (bazinul portului avînd o adîncime în medie de 5 m) ne oferă acum imaginea insolită a acestui îndelung visat racord al Bucureștiului la Dunăre și prin ea, la mare! Dincolo de port, în aval, sînt gata, cum spuneam, și primii 400 m de canal navigabil, cu o lățime de 70 m, un „eșantion" al modului cum vor arăta toți cei circa 30 km care ne despart de Argeș, la punctul de confluență Budești. De altfel, aici, pe tronsonul navigabil, și-au transferat toate antreprizele IACERD grosul forțelor, acționînd cu aceeași intensitate, pentru ca pînă la sfîrșitul lui august să se definitiveze și parcursul Glina-Tînganu. Să revenim însă la port: pentru ca lucrarea să fie terminată conform angajamentului, membrii brigăzii s-au mobilizat în mod exemplar: în ultimele 20 de ore au fost excavați nu mai puțin de 20 000 mc de pămînt și orice constructor poate să realizeze dimensiunile acestei performanțe! A fost încheiată montarea sparge-valului pe ultimele porțiuni și s-a procedat la nivelarea malurilor și la amenajarea căilor de acces. Apoi batardoul a fost rupt (ora 12,17!) și masa apei a invadat incinta întregului acvatoriu și a celor 400 m de albie, conferind, în doar cîteva ore, o nouă înfățișare întregului platou. Apoi, oamenii au continuat să-și vadă de treabă: la săpăturile din continuarea albiei; la definitivarea ultimilor 800 m de casete pentru apele uzate, care fac legătura între stația de epurare și albie; la stația de pompare a acestor ape; la finisarea taluzurilor.

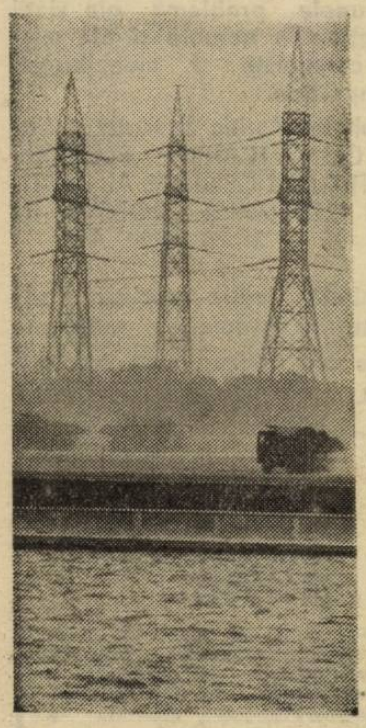

„Portul a constituit pentru noi un examen important — ne mărturisește inginerul-șef al antreprizei, Radu Matei — *și sîntem mulțumiți că l-am trecut cu succes. O dată cu portul se încheie o etapă — cea a amenajării Dîmboviței urbane și preorășenești — și se deschide o alta — cea a executării canalului navigabil. Vom lucra în continuare pe un alt profil de albie, cu alte materiale, dar cu același sentiment tonic că prin efortul nostru, al tuturor, se naște un nou obiectiv, de excepție, menit să confere întregii vieți sociale și economice o dimensiune de bază: aceea a progresului continuu pe care se înscrie ferm societatea noastră, România socialistă".*

Octavian ANDRONIC

ZIUA AVIAȚIEI REPUBLICII SOCIALISTE ROMÂNIA

Zboruri înalte

În fiecare an, în cea de-a 3-a duminică a lunii iunie sărbătorim Ziua Aviației. Readucem astfel în memorie momentul întîiului zbor executat pe cîmpul Cotrocenilor, la 17 iunie 1910, de Aurel Vlaicu, cu primul avion proiectat și construit în țara noastră; totodată, în această zi evidențiem cinstirea ce se acordă gloriosaselor tradiții făurite de aripile românești, precum și prețuirea, dragostea cu care sînt înconjurați aviatorii patriei.

Permanent la datorie, în posturile de muncă și de luptă încredințate, toți cei aflați la manșa aeronavelor civile sau militare, în fața planșetelor de creație, în fabrici și uzine aeronautice, pe aeroporturile țării, raportează în această zi patriei, partidului, secretarului său general, tovarășul Nicolae Ceaușescu, că își îndeplinesc cu onoare sarcinile ce le revin din istoricele hotărîri ale Congresului al XIII-lea și Conferinței Naționale ale partidului, răspunzînd astfel grijii deosebite pe care patria, partidul o acordă dezvoltării și modernizării aviației române, industriei aeronautice proprii. La această sărbătoare oamenii muncii de la compania TAROM se prezintă cu succese de prestigiu. În ultimii doi ani colectivul a cucerit locul întîi în întrecerea socialistă, fapt pentru care a fost decorat cu Ordinul Muncii cl. I, distins cu „Steagul roșu" de fruntaș pe ramură și cu Diploma de onoare.

Între cei care decolează și aterizează pe cele 39 aeroporturi internaționale și 17 interne, navigînd în rețeaua de peste 120.000 km cît măsoară liniile aeriene române, am consemnat numai cîteva nume ale unor comandanți de detașamente: Dumitru Dona, Gheorghe Răcaru, Ion Ciopraga, Gheorghe Pleșiță, ei înșiși avînd la activ, străbătuți în zboruri, milioane de kilometri. Zborurile lor și ale subordonaților lor, încheiate cu aterizări impecabile la Madrid, Beijing, Casablanca sau New York, Berlin, Viena sau Paris, au fost aplaudate de toți pasagerii, măiestria piloților români fiind recunoscută pe plan mondial.

Cu rezultate deosebite își onorează ziua și aviatorii militari. Cu fiecare oră de zbor executat în condiții meteo normale sau grele, ziua sau noaptea, la înălțimi mici sau stratosferice, piloții din unitățile noastre de luptă urcă noi și însemnate trepte spre perfecțiune în zbor, în rezolvarea situațiilor tactice aeriene, îndeplinind în mod exemplar prevederile Directivei comandantului suprem. Printre ei, locotenent-coloneii Mircea Dionisie, Constantin Harpăilă, maistrul Ion Balica, piloți clasa I, cel mai înalt titlu de pilot din aviația noastră militară. Dar în aviație nu lucrează numai piloți. Zi și noapte se află la datorie, desfășoară o muncă neobosită tehnicieni, navigatori, toți specialiștii și muncitorii aerodromurilor. De conștiinciozitatea și răspunderea lor depinde în egală măsură executarea zborurilor la timp și în deplină siguranță și confort. Cu toții, într-un singur gînd și o unică voință la acest moment sărbătoresc dau încă o dată expresie devotamentului nețărmurit față de patrie, partid și popor, față de comandantul nostru suprem, tovarășul Nicolae Ceaușescu, hotăririi ferme de a întîmpina cea de-a 45-a aniversare a victoriei revoluției de eliberare socială și națională, antifascistă și antiimperialistă și Congresul al XIV-lea al partidului, cu succese remarcabile, urcînd tot mai sus gloria și măreția aripilor românești.

Locotenent-colonel
PETRE BĂNĂ

Metamorfozele casnice ale oțelului

Întreprinderea „Inox" a devenit — de cîteva bune decenii — o prezență familiară în căminele noastre, prin gama largă a produselor de uz casnic pe care ni le oferă și de care avem nevoie în mod curent. Ce e nou aici și ce fel de înnoiri sînt posibile într-un domeniu atît de tradițional? — a fost întrebarea pe care i-am adresat-o directorului întreprinderii, *ing. M. Anechitoaie:*

— Noutățile, schimbările nu sînt doar posibile, ci necesare. Desigur, cu greu pot fi imaginate transformări radicale ale formei lingurilor sau furculițelor, ca să dau un exemplu. Dar, totuși, pot fi operate anumite modificări care vizează, în primul și în primul rînd, economisirea unui material tot mai prețios și mai deficitar pe plan mondial — oțelul inoxidabil. Așa că ideea de la care am pornit a fost aceea a reducerii consumului de tablă inox prin realizarea de tacîmuri cu mînere din alte materiale: lemn, mase plastice, porțelan, sticlă, ceramică. Și, credeți-ne, efectul este deosebit, estetica îmbunătățindu-se considerabil, fără ca funcționalitatea să aibă de suferit. De altfel, modelele de uz curent pe care le-am prezentat recent comerțului s-au bucurat de foarte bune aprecieri.

— Înțeleg că dincolo de „uzul curent", rămîn actuale și preocupările pentru crearea unor seturi deosebite.

— Evident. Și pe primul loc rămîne tot inoxul, seturile cu modele ornamentale deosebite, cu combinații florale și decorative. Apoi, seturile cu mînere din porțelan, ornamentale, și din cristal. Realizăm, de asemenea, cuțite monobloc și sudate utilizînd șraifuri de tablă rămase de la alte operații.

— Tacîmurile nu epuizează, desigur, gama fabricației?

— Nu. O completează, doar. Pentru că o pondere importantă continuă să revină produselor cu care întreprinderea și-a început „cariera": bricegele și foarfecele. Și la bricege am orientat producția spre reducerea unor repere din oțel care nu erau strict necesare (subpraselele, de pildă), modelele aflate în fabricația de serie avînd prăsele din tablă vopsită sau injectate, fără nituri aparente. La foarfece, de asemenea, avem modele noi, din tablă ștanțată, cu mînere din plastic, sau vopsite — pentru a elimina operația de nichelare, pretențioasă și costisitoare. Și, credeți-mă, foarfecele vopsite în alb sînt de un real efect!

— Ce noutăți aveți pentru pescari?

— Știți, desigur, că sîntem — practic — singurii producători de mulinete din țară. Și facem mulinete bune — un exemplu în acest sens fiind scrisoarea unei persoane care folosește de 15 ani cu succes un model de-al nostru, la care nu vrea să renunțe și pentru care ne solicită un reper. Avem în lucru vreo 8 modele, dar acționăm intens la elaborarea unei noi „familii" („Condor"), cu sistem de ambreiaj și frînă și cu un design deosebit. Nici nu vă imaginați, probabil, cîtă complexitate tehnologică implică producerea acestor instrumente: pentru „Condor" a trebuit să solicităm unui institut de proiectări elaborarea unei mașini speciale de danturat, pentru sistemul de angrenare, mașină aflată deja în lucru.

— Ce alte proiecte mai aveți?

— Pregătim, de asemenea, o gamă de patine de hochei și de viteză, care implică, de asemenea, condiții tehnologice deosebite. Sîntem preocupați de realizarea unor șilduri și mînere pentru uși, fundamental înnoite față de modelele existente — din tablă decapată, subțire, sudate și în finisaje diverse (nichelate, alămite, brunate). Vor avea un aspect deosebit prin ornamentele florale diverse și vor contribui la economisirea unor importante cantități de alamă, zamac și aluminiu.

A. OCTAVIAN

Normele de disciplină a muncii nu pot fi interpretate după bunul plac!

ANCHETA NOASTRĂ ÎN UNITĂȚI „TEHNOMETALICA"

Ca în oricare alt domeniu de activitate, și în cel al prestărilor de servicii către populație calitatea lucrărilor executate, încadrarea în termenele prevăzute depind într-o măsură hotărîtoare de climatul de ordine și disciplină din unități. Este un adevăr reconfirmat elocvent și de consemnările prilejuite de testul pe care l-am efectuat zilele trecute în două secții ale Cooperativei „Tehnometalica".

...Unitatea nr. 6, din str. Frunzei nr. 45, specializată în acoperiri metalice. Solicitat să consultăm condica de prezență, Dumitru Preda, maistrul coordonator al secției, ne-a dat un răspuns surprinzător: „Am renunțat la condica de prezență întrucît se crease oricum obiceiul de a nu fi semnată" (?!?). În absența acestui instrument legal și obligatoriu pentru toate categoriile de unități, deci și aici, am cerut fișele de pontaj. Iată, însă, că nici acestea, în ziua respectivă (6 iunie n.r.), nu erau completate, în ciuda faptului că ne aflam la mijlocul programului de lucru. La un prim sondaj, ne-a reținut atenția absența lucrătoarei CTC, Doina Semen. „Unde se află?", am întrebat. „Nu știu, ne-a răspuns maistrul. A plecat pe la ora 9. Și ieri a procedat la fel. M-a informat doar că din dispoziția conducerii cooperativei, a șefului compartimentului CTC, se deplasează în alte unități". Am încercat să aflăm telefonic dacă acest lucru se confirmă, dar și șeful CTC era învoit, iar ceilalți lucrători de la centrală nu știau nimic referitor la „itinerarul" Doinei Semen. Dar cum muncește respectiva lucrătoare. evident, atunci cînd este prezentă la lucru? Ne răspunde tot maistrul Dumitru Preda: „Cinstit vorbind, controlul de calitate îl fac eu. Ce să vă spun? Nu are priceperea necesară...". Dacă așa stau lucrurile, atunci, dincolo de problemele legate de disciplina muncii (de menționat că lucrătorul CTC în cauză nu consemnează niciunde, nici prezența la program, nici deplasările pe care le efectuează), se ridică și serioase semne de întrebare privind eficiența activității acestuia.

Și în cea de-a doua unitate, coincidența a făcut ca din nou să ne aflăm în fața unei situații asemănătoare. Pe șeful Centrului nr. 3 din str. Orzari nr. 53, maistrul Ion Zamfir, nu-l găsim în secție, ci... pe stradă, în dreptul autoturismului cu numărul de înmatriculare 4-B-8011. Tocmai introducea în portbagaj un pachet voluminos. „Este un grilaj pentru cineva din conducerea cooperativei" — ne-a spus acesta, ca și cînd scena la care asistam era una dintre cele mai firești cu putință. „Pentru cine?" „Pentru tovarășa revizor contabil, Laura Melinescu. Știți cum e... Ne mai ajutăm între noi, că așa se obișnuiește". „Aveți un bon? Grilajul e plătit?" „Nu".. Pînă la dialogul cu reprezentanții conducerii cooperativei „Tehnometalica" despre o asemenea gravă abatere, îi solicităm șefului de secție condica de prezență. Dintre cei 52 de lucrători care ar fi trebuit să se afle la program, 22 nu au semnat la începutul zilei de muncă, iar cei care au semnat au făcut-o și pentru plecare. Fișele de pontaj se completează abia în fața noastră, la ora 13.20. Așadar, din nou o nerespectare flagrantă a normelor elementare de disciplină a muncii. Să mai adăugăm faptul că patru lucrători absentează nemotivat. Printre cei care lipsesc la această oră se numără și Șerban Davidescu. Funcția lui? Lucrător CTC. „El mai răspunde și de alte unități — ne spune maistrul Ion Zamfir. O fi la una dintre ele. Eu nu știu ceva precis, întrucît nu semnează în condica noastră de prezență și nici nu consemnează în vreun caiet deplasările pe care le face. Nici nu are mare importanță deoarece controlul produselor finite și controlul pe faze de fabricație îl fac eu. El doar completează din cînd în cînd bonurile. De fapt, are numai categoria a III-a și nici nu se prea pricepe". Luăm și această informație doar sub beneficiu de inventar. Dar dacă, totuși, așa stau lucrurile, atunci se ridică o problemă de principiu: care este eficiența controlului de calitate în asemenea condiții? Iată prima întrebare pe care i-am adresat-o tovarășului Nicolae Udrescu, președintele Cooperativei „Tehnometalica". „Chestiunea pe care ne-o semnalați este reală, dar trebuie să încadrăm în compartimentul CTC lucrători cu categorii mai mici, a II-a, a III-a sau a IV-a". Oare așa să fie? Nicidecum. Iată ce ne spune în acest sens tovarășa Ileana Blîndă, vicepreședinta U.C.M.B.-metal, chimie, lemn, construcții: „Dimpotrivă, în conformitate cu Legea nr. 7/1977, cu privire la calitatea produselor și serviciilor, în compartimentele CTC trebuie încadrați cei mai buni lucrători din respectivele unități. Este și firesc, numai astfel garantîndu-se o verificare temeinică și competentă a fiecărui produs. Conducerea Cooperativei «Tehnometalica» a interpretat eronat prevederile legii".

Este așadar limpede că, în spiritul actelor normative în vigoare, va trebui reanalizată întreaga componență a compartimentului CTC.

Cît privește cazurile de indisciplină constatate în cele două unități, am primit de la președintele cooperativei următorul răspuns: „Preocupîndu-ne, după cum ați putut vedea, de menținerea zi de zi a unei discipline ferme în principalele secții, aflate în imediata vecinătate a sediului cooperativei, am neglijat, trebuie să recunoaștem, controlul sistematic în atelierele aflate la distanță mai mare de noi. Firește, vizavi de exemplele concrete pe care le-ați semnalat vom lua, de la caz la caz, cu exigență, cuvenitele măsuri, inclusiv de ordin organizatoric. Mă gîndesc, în primul rînd, la obligarea tuturor lucrătorilor CTC de a consemna în condica de prezență sau într-un caiet separat toate deplasările pe care le fac astfel încît să se știe permanent unde sînt. Totodată, vom intensifica controlul în toate unitățile, indiferent de mărimea și amplasarea lor".

În ceea ce ne privește, am încheia cu o întrebare: ce a împiedicat pînă acum exercitarea acestui control?

Marian CIOBA
Sorin ROȘCA-STĂNESCU

Poetul naţional

Întrupare genială a spiritului creator autohton, Eminescu este, implicit, prin natura preocupărilor creative şi forţa artistică neîntrecută a expresiei, personalitatea literară cu cea mai vastă, profundă şi durabilă acţiune formativă asupra sufletului naţional. Nici un alt scriitor român n-a educat cu aceeaşi eficacitate sensibilitatea cititorilor săi şi n-a modelat în aceeaşi măsură conştiinţa naţională. Prin nimeni altcineva, dintre fermecătorii cuvîntului, nu au luat românii atît de clar cunoştinţă de ei înşişi, ca popor, şi de la nimeni altcineva nu am primit atît de intense impulsuri de înălţare a cugetului, de cultivare a simţămintelor celor mai gingaşe. Nu doar aproape toţi poeţii de frunte din următoarele generaţii, pînă azi, s-au format în cercul de vrajă al versurilor eminesciene, nu doar scriitori de toate felurile, dintre cei mai mari, şi ziarişti, îndrumători de conştiinţe, îşi au implantate rădăcinile scrisului în poezia, proza narativă şi publicistica sa, ci întreaga naţiune — se poate afirma — pe cale directă sau sub efectul comentariilor interpretative la toate nivelurile îşi datorează formaţia interioară, mai mult decît oricărui altui cîntăreţ ieşit din fiinţa ei, lui Mihai Eminescu.

În „raza gîndului etern" eminescian învaţă viitorul intelectual, din adolescenţă, să-şi gîndească problemele proprii la scară cosmică, din perspectiva eternităţii, a absolutului. Eminescu e cel dintîi şi cel mai mare poet român care a dat expresiei lirice a stărilor sufleteşti adîncime filosofică, şi a făcut-o nu formulînd, fie şi măiestrit, doar reflecţii, ci insinuînd gîndirea în însăşi vibraţia spunerii poetice, în imagine, în valorile conotative ale cuvîntului, în fluenţa muzicală a succesiunii silabelor. Termeni curenţi, precum „dulce", „lin", „duios", „tînguios", „adînc" capătă — prin asociere cu alţii şi mai ales prin aura pe care le-o conferă punerea în relaţie cu viziunea eminesciană structurată la dimensiunea întregii sfere, viziune edificată în poeme-pivot, ca „Împărat şi proletar", „Scrisoarea I", „Luceafărul" şi „Memento mori" (Panorama deşertăciunilor) şi în scrieri în proză — sensuri ce depăşesc infinit funcţia lor uzual comunicativă, rezonanţe tulburătoare. Sărutările pe care îndrăgostiţii şi le dau „pe cărare-n bolţi de frunze" sînt „dulci ca florile ascunse". Acestea din urmă includ, fără îndoială, şi „floarea albastră", numită chiar în titlul poeziei, şi care nu e o floare ca altele. La un prim nivel de semnificaţie, „floarea albastră" este iubită („Ce frumoasă, ce nebună / E albastra-mi, dulce floare!"), dar această sintagmă ne aminteşte negreşit de „floarea albastră" a poetului romantic german Novalis, obiect al aspiraţiilor unui personaj însetat de absolut. Dulceaţa „florilor ascunse" se identifică, astfel, cu voluptatea chinuitoare a permanentei năzuinţe, a „dorului nemărginit", iar sărutările sînt „dulci" tocmai prin aceea că întreţin şi intensifică setea de cunoaştere, veşnic nepotolită, proprie omului în exclusivitate şi prin care el este o specie cu totul diferită de toate celelalte. Posibilitatea unei asemenea interpretări a cuvîntului „dulce", nu doar în „Floare albastră", o atestă sintagme, formulări şi versuri, precum „farmec dureros", „suferinţă, tu dureros de dulce", „Cu durerile iubirii / Voind sufletul să-mi vindic...". Tot astfel, frecvenţa celorlalte cuvinte menţionate, ce exprimă stări de mulţumire, şi la care se pot adăuga „blînd", „alb", „încet", „uşor" etc., dobîndesc valoare de sugestie extraordinară prin raportare la „setea de repaos", la „setea liniştii eterne", sentiment atît de specific eminescian şi care, la rîndul său, concentrează o întreagă filosofie. Cînd ceva e perceput de Eminescu drept „lin", „încet", „blînd", acest fapt semnifică încetarea provizorie a zbuciumului existenţial, adormirea „voinţei de a trăi", sursa tuturor neliniştilor. Luna e, deseori, „blînda lună" pentru că „întunecă suferinţele": „Lună, tu, stăpîna mării, pe a lumii boltă luneci / Şi gîndirilor dînd viaţă, suferinţele întuneci". Aceeaşi liniştire, împăcare, „întunecare a suferinţelor" o obţine sufletul poetului la „blînda batere de vînt", la apariţia, în cadru, cînd „luna bate peste ramuri (...) / Peste albele izvoare", a „cailor mării, albi ca neaua", la auzul „tînguiosului bucium", la împrăştierea peste văi a „blîndului sunet" de corn.

Efectul acestei aşezări a simţămintelor pe cele mai mari înălţimi ale gîndirii nu poate fi decît înnobilarea lor supremă. Esteticul, în opera eminesciană, cumulează şi atributele eticului. Învăţînd prin Eminescu, ceea ce Titu Maiorescu a numit „înălţarea impersonală", trăirea emoţiilor la nivel filosofic, tînărul cititor îşi însuşeşte implicit, în măsura în care e realmente pătruns de „farmecul sfînt" al marii poezii, marele etos. În acest sens îl îndrumă în special poezia de dragoste. Mod esenţial de manifestare a „dorului nemărginit", a universalei, irepresibilei voinţe de viaţă, erosul, în viziune eminesciană, este, în acelaşi timp, cel mai preţios instrument de purificare a sufletului, de rafinare a sensibilităţii, de îmblînzire a patimilor. Omul eminescian e un homo eroticus. Nicăieri în poezia românească, şi chiar în poezia lumii, adoraţia pentru eternul feminin nu se declară mai suav, mai înălţător ca în stihurile poetului nostru naţional. Năzuinţa la împlinirea erotică exprimă, în aceste stihuri, visul etern omenesc la unitatea şi echilibrul perfect al fiinţei, la integritate, la — în ultimă analiză — obţinerea integrală a calităţii de om. Singur, însul nu e întreg. Spre a-şi dobîndi condiţia proprie, specific umană, îi este necesară cealaltă parte. Femeia este, în consecinţă, dorită de subiectul liric eminescian cu „setea cea eternă ce-o au după olaltă / Lumina de-ntuneric şi marmora de daltă", şi, dacă uneori ea e stigmatizată ca „Dalila" sau „Venera", motivul este dezamăgirea de a-şi vedea imaginea ideală a feminităţii degradată.

O dată cu simţirea intimă delicată, frumoasă, Eminescu trezeşte în cititor sentimentul apartenenţei la o anume comunitate, al dependenţei de un anumit spaţiu, al traversării timpului în condiţii particularizante. Mai mult decît orice alt artist al cuvîntului, Eminescu e scriitorul prin care românii, generaţie după generaţie, acced la conştiinţa specificităţii naţionale, a originalităţii creaţiei spirituale autohtone. Eminescu a transfigurat peisajul românesc, pentru întîia dată, cu mijloace artistice comparabile cu ale oricărui mare poet al umanităţii construind privelişti de basm şi de vis. El ne-a dat realmente şi simţul istoriei naţionale. Ne-a dat, mai exact spus, sentimentul istoriei — ca destin. Ca sentiment ce implică o mare, sacră îndatorire. Eminescu nu se limitează la evocarea glorificantă a unor momente eroice şi figuri legendare, precum Bolintineanu sau Alecsandri; el integrează istoria noastră în aceea a întregii umanităţi şi o înfăţişează ca flux neîntrerupt, cu înălţări şi căderi. Trecutul măreţ este evocat pentru a se lovi cu el în prezentul degradat. Asemenea liricii intime de diverse nuanţe şi surse, lirica eminesciană de inspiraţie istorică include meditaţia. Dacă, din perspectiva cosmică, existenţa individuală îi apare poetului ca efemeră, naţiunea e văzută ca permanentă. „Trecător" şi „pe pămînt rătăcitor" este omul individual. Poporul însă e veşnic. În temeiul acestei concepţii, Eminescu năzuind ca ins pieritor la „repaos", la „somn", se vrea — şi devine realmente — activ, activ pînă la frenezie, cînd e vorba de neamul său. Nu există în toată istoria presei româneşti un ziarist mai pasionat, mai combativ decît el, mai pătruns de convingerea că nici un sacrificiu nu e prea mare cînd sînt în cauză interesele naţionale. Reverberaţii ale acestei pasionalităţi şi combativităţi transmite şi poezia sa.

Înălţînd rostirea poetică românească în sferele lirismului absolut, Eminescu a convertit gîndirea în cîntec, a conferit meditaţiei farmec artistic. Opera sa educă şi azi, ca întotdeauna, prin încîntarea incomparabilă pe care o procură. La împlinirea unui secol de cînd teii din cimitirul Şerban Vodă se scutură peste mormîntul său, poetul nostru naţional e, în conştiinţa românească, tot atît de viu ca pe timpul cînd trezea în sufletele tinere primele înfiorări cu „Pe lîngă plopii fără soţ".

DUMITRU MICU

CENTENAR EMINESCU

Premieră la Teatrul Mic

● „FĂRĂ APROBARE" – de Petre Ispas

O premieră absolută, mai cu seamă atunci cînd ea înseamnă şi intrarea în viaţa teatrală a unui nou autor dramatic este, cert, un eveniment ce trebuie salutat cu căldură. Teatrul Mic, cunoscut prin iniţiative lăudabile şi îndrăzneţe, prilejuieşte cu spectacolul *„Fără aprobare"* de Petre Ispas nu numai cunoştinţa cu un dramaturg cu certe posibilităţi şi real spirit de observaţie, ci şi prezenţa pe scenă a unui mediu mai puţin obişnuit, acela al unui şantier, undeva în munţi, cu muncitori veniţi din toate colţurile ţării, uniţi însă prin activitatea lor de fiecare zi şi prin trainice legături de prietenie, făurite în lungi şi încrîncenate lupte cu natura ce nu se lasă atît de uşor învinsă de mintea şi mîna omului.

Apelînd la formula reportajului dramatic, cu scene scurte, introspecţii şi comentarii laconice, cu caracterizări rapide, dar precise, de mentalităţi şi psihologii diverse, Petre Ispas demonstrează curaj, atare structuri fiind destul de dificile, limitîndu-se mai degrabă la sugestii decît la demonstraţii duse pînă la capăt sau la posibilitatea prezentării unei acţiuni ample.

Ceea ce i-a reuşit autorului, dîndu-ne certitudinea că ne aflăm în faţa unui scriitor de la care aşteptăm şi alte piese, este realizarea unor tipuri interesante, a unor oameni adevăraţi, cu calităţi morale şi civice relevante, surprinşi firesc în situaţii de viaţă reală. Făuritorii noilor edificii ale zilelor noastre sînt în primul rînd oameni ce îşi iubesc munca, căutînd şi găsind soluţii pentru a face faţă unor situaţii grele şi complexe şi în activitatea lor socială şi în viaţa particulară, trăind sincer şi cu intensitate atît bucuriile, cît şi durerile.

Acţiunea se petrece în crierul munţilor, pe un şantier unde trebuie construit cu orice preţ un drum pentru transportul materialelor, fiecare erou definindu-se în funcţie de modul în care reacţionează în faţa greutăţilor, dar şi în relaţiile lui cu ceilalţi şi cu sine însuşi. Dinu Munte, noul director general al şantierului, jucat cu calm, siguranţă, pondere de adevărat comunist, de către Nicolae Pomoje, îndrăzneşte să pună în aplicare un plan ce părea hazardat şi mult prea cutezător, încercînd în acelaşi timp să-l înţeleagă şi să-l ajute pe adjunctul şi succesorul său, inginerul Răducu Fluşcă, orgolios, închis, morocănos, dar admirabil specialist, rol în care Nicolae Iliescu oferă spectatorilor o realizare convingătoare.

Montînd piesa, regizorul Cristian Hadjiculea a pornit de la esenţa ei, mergînd pe valorile certe şi anume pe varietatea tipologiei umane, ajutîndu-i pe interpreţi să fie vii şi adevăraţi, ferindu-i de pitoresc sau culori tari, dar superficial aplicate.

Trăiesc astfel pe scenă firesc, cu asociaţii de note comice, fără ostentaţie, cu un dramatism exprimat prin sobrietate şi bărbăţie, eroi ca maistrul Vasile Celmare, purtător de înţelepciune populară şi cuvînt plin de miez în interpretarea lui Ioan Chelaru; şeful de brigadă Ion Şuteu, jucat cu vervă de Florin Călinescu; inginera Eufrosina Cerbu, înfăţişată de Monica Mihăescu, ca o femeie ironică, inteligentă şi promptă în răspunderi; Sanda, un personaj cu derute sufleteşti, chinuită de întrebări şi certitudini, rezolvată cu nuanţe concomitente de puritate şi cochetărie stîngaci afişată, de către Maria Ploae, şi bolovănosul, dar umanul maistru Gheorghe Stîncă, sugestivă imagine a unui om dintr-o bucată, creat de Papil Panduru, după cum şi identicii pînă la confuzie, Ion Gavrilă I şi Ion Gavrilă II, fierar-betonişti interpretaţi cu aplomb de Iuliu Popescu şi Eugen Cristian Motriuc.

În jurul lor gravitează, la fel de adevăraţi, chiar dacă au doar apariţii fugitive sau replici puţine, inginerul Badea Brăduleţ, interpretat de Ion Lupu, şeful de brigadă Măcăciţă, jucat de Eusebiu Ştefănescu; Inspectorul, cu tentă satirică în propunerea scenică a lui Petre Moraru; Contabilul, interpretat de Marius Ionescu, cu uşoară distanţă, şi apariţiile sporadice, dar vii ale lui Constantin Bărbulescu, în Parpală, omul de alergătură, şi a lui Constantin Dinescu, într-un ţăran.

O contribuţie importantă la rezolvarea scenică a acestui reportaj actual, emoţionant tocmai prin actualitatea lui, o are scenografia Mariei Miu, bazată pe aparatura tehnică a scenei lăsată la vedere. Diversele locuri de joc se schimbă rapid, doar prin mutarea cîtorva elemente de mobilier plasate printre stîngile cu lumini ce coboară sau urcă, sugerînd plastic, şi mai bine decît orice decor, atmosfera unui şantier.

„Fără aprobare" de Petre Ispas, pe scena Teatrului Mic este un spectacol viu, despre oamenii adevăraţi ai zilelor noastre, un spectacol serios despre munca şi viaţa constructorilor noilor edificii ale socialismului din ţara noastră, lucrat cu răspundere şi dăruire.

ILEANA BERLOGEA

Informaţii culturale

„MUZICA ROMÂNEASCĂ ÎN ACTUALITATE". Al XVI-lea program al Filarmonicii „George Enescu" dedicat muzicii româneşti actuale va avea loc, luni, ora 19, la Ateneul Român; soprana Georgeta Stoleriu şi pianista Ilinca Dumitrescu vor interpreta lucrări de Alfred Alessandrescu, Diamandi Gheciu, Mihai Brediceanu, Doru Popovici şi, respectiv, de Mihail Jora, Sabin Drăgoi, Paul Constantinescu, Tudor Ciortea, Dumitru Capoianu, Marina Vlad, Irina Hasnaş.

PREMIERĂ CINEMATOGRAFICĂ. Începînd de luni, la cinematografele „Scala" (spectacol de gală), „Favorit" şi „Flamura" va fi prezentată o nouă premieră a Casei Patru: „Noiembrie, ultimul bal", o adaptare a romanului „Locul unde nu s-a întîmplat nimic" de Mihail Sadoveanu, în regia lui Dan Piţa, după un scenariu pe care acesta îl semnează împreună cu Şerban Velescu. Interpretează Ştefan Iordache, Sergiu Tudose, Florian Potra, Gabriela Baciu, Cornel Revent ş.a.

RECITAL DE POEZIE ŞI BALET. Sala Studio a Teatrului Nottara va găzdui, luni, ora 18.30, spectacolul de poezie şi balet „Luceafărul", susţinut de actriţa Lucia Mureşan şi de Grupul de balet contemporan românesc „Columna" (coregrafia: Vera Proca-Ciortea).

EXPOZIŢII. La Galeria Municipiului: pictură de Ioan Cezar Corâci şi sculptură de Anton Slijevschi. La „Galateea": pictură şi grafică de Elena Fortu.

LA ANTICARIAT. Recent, anticariatul de lîngă complexul „Curtea Veche" a achiziţionat trei volume din lucrarea „Părţi alese din Istoria Transilvaniei pre două sute de ani din urmă" de George Bariţiu, tipărită în 1889, la Sibiu, în tipografia W. Krafft, unde s-a imprimat şi prima enciclopedie românească a lui Diaconovici.

B. IOAN

GHID BUCUREŞTEAN la sfîrşit de săptămînă

SPECTACOLE FOLCLORICE

O manifestare complexă, găzduită la *Muzeul Satului şi de Artă Populară*: „Zilele creaţiei populare contemporane"; mîine, ora 11, include un spectacol al grupului vocal „Chindia" din Rîmnicu Sărat, după care apreciata cîntăreaţă de muzică populară Valeria Arnăutu va susţine un recital din folclorul bănăţean. Multe melodii din repertoriul său sînt imprimate pe recentul disc „Vine iară primăvara", scos de „Electrecord". Discul va fi prezentat de compozitorul şi folcloristul Ludovic Paceag ● *La Teatrul de vară „23 August"* va avea loc, mîine, ora 18, un spectacol folcloric susţinut de îndrăgitul cuplu Ioana şi Mărin Cornea, împreună cu Lucreţia Ciobanu, Maria Cârneci, Zina Ghiocel, Andruţa Cernat. Cîţiva „aşi" ai teatrului de revistă — Stela Popescu, Alex. Arşinel, Nae Lăzărescu — vor avea un... cuvînt de spus întru înveselirea publicului ● Mîine, de la ora 11, la *Baza sportivă şi de agrement „Străuleşti"*, vor evolua colective sportive şi formaţii artistice de la I.T.B. ● *Pe estrada din Drumul Taberei* vor evolua formaţii de satiră şi umor, orchestre de muzică populară, solişti vocali şi instrumentişti de la întreprinderile „Semănătoarea" şi „Electrocentrale" ● *Estrada din Parcul Tineretului* programează evoluţia colectivelor de recitatori, muzică folk, taraf cu solişti de muzică populară de la Liceul Industrial „Timpuri Noi" ● *Estrada din Pădurea Pustnicul* va răsuna de acordurile cîntecelor şi dansurilor prezentate de colectivele de gen de la C.I.L.-Pipera, „Electronica", „Granitul", care vor fi reprezentate şi prin brigăzi artistice, grupuri vocale, echipe de dans modern.

EXPOZIŢIA GHEORGHE SPIRIDON

Deschisă de curînd în galeria „Orizont", expoziţia pictorului *Gheorghe Spiridon* se bucură de interes în rîndurile iubitorilor artei. L-am invitat pe un alt reprezentant de seamă al generaţiei ajunse la maturitatea deplină, *Constantin Piliuţă*, să ne prezinte creaţia confratelui său: *„Autor de lucrări de artă monumentală, autor de admirabile tapiserii, Gheorghe Spiridon ne invită să-i vedem pictura — pictura cea de toate zilele. Expune vreo patruzeci de tablouri şi vreo zece desene. Artistul nu iese în lume dintr-o obişnuinţă pictoricească; el expune pentru că are ceva de arătat în plus. De data aceasta, mi se pare mai decis în a esenţializa, mai clar în felul cum compune şi mai eliberat de incertitudine. Cromatica este deosebit de expresivă, denotînd • sinceritate plastică de neconfundat. Prezent la cîteva serii de tabere din nordul Moldovei, peisajul său trăieşte frumoasa confruntare cu natura. Expoziţia domină prin echilibrul ei. Aş vrea să împărtăşesc vizitatorilor bucuria ce mă umple atunci cînd colegii mei aduc la lumină lucruri bune, care să-i reprezinte şi să ne reprezinte".*

O AMPLĂ EVOCARE CINEMATOGRAFICĂ

Versiunea cinematografică a unui amplu serial de televiziune, purtînd semnătura regizorului Sergiu Nicolaescu, evocă anii în care a trăit şi a scris „primul mare liric francez al epocii moderne": François Villon. Nu mulţi dintre scriitori au avut o biografie... cinematografică, mustind de substanţă dramatică, străbătută de contraste şi contradicţii sfîşietoare. Cel ce ne-a lăsat „baladele" străbătute cînd de un ucigător sarcasm, cînd de-o iremediabilă nostalgie („Dar unde-i neaua de-altădată?") a avut un destin spectaculos, trecînd atît pe sub furcile spînzurătorii, cît şi pe sub arcadele Sorbonei... În rolul principal: Florent Pagny. În această coproducţie franco-germano-italiană, realizată pe platourile de la Buftea, apar şi cîţiva actori români: Olga Tudorache, Silviu Stănculescu, Ion Besoiu, Traian Costea, în roluri bine conturate într-o producţie cu ambiţii de frescă istorică şi tipologică.

Ion BUTNARU

CITITORII SE ADRESEAZĂ REDACȚIEI

Propuneri ● Sesizări ● Soluții

● „Unitățile cu autoservire ale Întreprinderii „Nufărul" și-au cîștigat în timp un mare număr de clienți, dovedindu-și pe deplin utilitatea. În circa două ore și jumătate șapte kilograme de rufe sînt deja spălate și uscate. Ar fi bine însă — ne scria Ștefan Iliescu din str. Răcari nr. 70, bloc 35 — ca în aceste unități să existe posibilitatea și a apretării articolelor de lenjerie". Primind sugestia cititorului ziarului, tovarășul ing. V. Iacob, directorul Întreprinderii „Nufărul", ne informează că se efectuează și operația de apretare, nu însă manual, ci mecanic, prin mașina de spălat automată, pentru întreaga șarjă de rufe. Cetățenii trebuie să-și selecționeze doar rufele pe care doresc să le apreteze ● „Vă cerem sprijinul — ni s-au adresat comitetele asociațiilor de locatari ale unor blocuri din str. Lotrioara — pentru rezolvarea problemei scurgerii apelor reziduale; datorită unor defecțiuni, acestea refulează în subsolurile clădirilor. Este drept, I.C.A.B. a intervenit de cîteva ori desfundînd canalul, dar aceste operații au avut un efect limitat în timp, ceea ce presupune existența și a altor cauze probabil unele ce țin de construcția rețelei de canalizare din această zonă". Reținem de la G.I.G.C. că în perimetrul blocului M 10 conducta de canalizare era obturată de bare metalice (cum or fi ajuns oare acolo?) și de alte obiecte. S-au curățat conductele, astfel că la ora actuală canalizarea funcționează normal. Se preconizează ca, pe baza unei documentații întocmite de I.P.B., să se efectueze modificări constructive de către I.A.C.E.D.B., menite să scoată de sub presiune canalul din strada Lotrioara în vederea evitării oricăror situații de genul celor relatate de către comitetele asociațiilor de locatari ● „Pentru aprovizionarea cu combustibil solid (lemne și cărbuni) eram repartizați pînă anul trecut la depozitul 201 Obor. Acum însă — sesiza Constantin Giorcotă (str. Polovraci nr. 26) — toți cetățenii de pe strada noastră au fost arondați la depozitul 103 Otopeni. Și, dincolo de faptul că acest depozit este la o distanță foarte mare de locuințele noastre, se ridică problema calității combustibilului livrat. Mie, bunăoară, mi-au trimis cărbuni care în bună parte erau... praf". Direcția Generală Comercială, căreia i-am supus atenției sesizarea, ne transmite că rearondarea a fost impusă de suprasolicitarea depozitului 201 Obor. Cum însă cetățeanul avea dreptate privitor la calitatea cărbunilor, s-a intervenit pentru schimbarea celor necorespunzători. Sperăm că s-a acționat nu numai pentru rezolvarea acestei sesizări, ci și pentru prevenirea altora, în sensul evitării livrărilor de cărbuni care nu corespund normativelor de calitate ● „Nu știu ce se întîmplă de la o vreme, dar lacul din parcul „23 August" scade văzînd cu ochii — semnala Gabriel Petrescu din bd. Muncii nr. 219. Apoi — adăuga corespondentul nostru — ar fi bine să se ia măsuri pentru ca la trecerile de pietoni din intersecția bd. Muncii — șos. Mihai Bravu șoferii să nu mai ignore semnele de circulație. Pietonii sînt nevoiți, pur și simplu, să se strecoare printre mașini". Administrația Domeniului Public din Sectorul 2 ne confirmă că, într-adevăr, lacul „23 August" este la un nivel mai scăzut față de cel avut cu cîțiva ani în urmă. Motivul ? Izvorul — căci lacul dispune de un izvor propriu — are un debit diminuat — o parte din apa pînzei freatice din care se alimentează fiind „absorbită" pentru a se permite lucrările la noul tronson al metroului. Ni se dau asigurări că atunci cînd lucrările se vor termina debitul izvorului va crește simțitor și lacul se va umple. Referitor la circulația pietonală, menționăm că s-au luat măsuri menite să asigure respectarea indicatoarelor rutiere, implicit siguranța traversărilor ● „În subsolul blocului nostru — ne scria Floarea Drăghici (bd. Leontin Sălăjan nr. 5 A) sînt amenajate șase boxe. Dacă, într-adevăr, se permit astfel de amenajări, vă cer sprijinul în a mi se aproba și mie construcția unei boxe". Subsolul blocului M 5 bis din bd. Leontin Sălăjan nr. 5 A nu permite astfel de amenajări. Ca atare, Consiliul Popular al sectorului 3, conform H.C.M. nr. 2490 din 1969 le-a aplicat amenzi celor care își amenajaseră ilegal boxe în subsolul tehnic al blocului și i-a determinat să le dezafecteze ● „De curînd mi-am cumpărat un autoturism Oltcit Club R 11 (de la magazinul I.D.M.S. Craiova) de care sînt foarte mulțumită — ne scria Victoria Rotaru din aleea Pădurea Craiului nr. 1. Numai că, deși în prețul de vînzare erau incluse și tetierele, acestea lipseau, lipsă menționată de altfel în factura de vînzare. M-am adresat furnizorului, fără a reuși să primesc un răspuns. Sper în sprijinul dv. pentru elucidarea cazului". Cercetările întreprinse au scos la iveală că nu întreprinderea producătoare era de vină, ci I.D.M.S. Craiova. La ora actuală Victoria Rotaru a intrat în posesia tetierelor, trimise prin colet de către I.D.M.S. Craiova.

Eugen EFTIMIU

FIȘIER

● *Gheorghe T. Roșianu, aleea Titus nr. 26.* Propunerea dv. se află în atenția I.D.E.B. Se are în vedere încasarea lunară a consumurilor de energie electrică realizată de către populație, pentru care însă sînt în studiu mai multe variante. Firește, aceasta se va face treptat — pînă cînd se vor regulariza plățile la zi ale tuturor consumatorilor — dar intenția I.D.E.B. este trecerea la încasarea lunară a facturilor consumurilor de energie electrică din gospodăriile populației.

● *Asociația locatarilor, str. Prevederii, bl. G.4.* Reparațiile la partea carosabilă a străzilor Prevederii și Valea Buzăului vor fi executate în cursul acestui trimestru, de către A.D.P. a sectorului 3.

● *Costin Tugui, str. Prevederii nr. 11 B.* Ziarul nostru, la rubrica „Curier cetățenesc", a publicat adresa unității Cooperativei „Metalocasnica" în profilul căreia a intrat și prestația de execuții și reparații de tinichigerie și vopsitorie a frigiderelor și anume cea situată în str. Tunari nr. 62, *tel. 10.48.65.*

● *Ion Nițu str. Telița nr. 6.* În prezent Cooperativa „Victoria" din Oradea a omologat, în vederea producerii în serie, un nou model de întrerupător prin apăsare, care corespunde normelor în vigoare de protecție contra electrocutării. Cînd va începe livrarea către unitățile comerciale vă vom informa prin rubricile ziarului nostru.

● *Petronela Adam, str. Florilor nr. 32 — Buftea.* Televizoarele alb-negru și color în garanție se află în „service"-ul Reprezentanței „Electronica" din sectorul de domiciliu al deținătorului. Pentru localitățile Sectorului Agricol Ilfov unitatea prestatoare de servicii în garanție are sediul în șos. Ștefan cel Mare nr. 8, tel. 11.75.42, sectorul 2.

INFORMAȚIA publicitate

Schimburi de locuință

GARSONIERA hochparter — Dimitrov, pentru apartament două camere, confort I, zona Obor — M. Bravu — Dimitrov. Tel. Tel. 60.74.25 — 42.03.08.

SCHIMB apartament două camere, confort I, et. I cartier Apărătorii Patriei, cu o garsonieră zona Mărgeanului, Petre Ispirescu. Tel. 34.45.57, după ora 18. (2540)

SCHIMB apartament două camere, decomandate, confort 2 sporit, etajul 6, zona Brîncoveanu — Lamotești, doresc apartament 3 camere, confort I, decomandate, etaj inferior. Tel. 83.81.35. (2642)

DOUĂ camere I (Titan — Alba), pentru similar Sulea, Sălăjan, Muncii, împrejurimi. Tel 44.42.20. (2669)

SCHIMB apartament parter, două camere, zona Gara Obor, cu apartament două — 3 camere numai etaj I, III, în zonă apropiată. Tel. 42.13.29. (2666)

SCHIMB două camere, confort I, decomandat, etaj 8, Podul Colentina cu similar sector 4. Tel. 23.72.54.

APARTAMENT două camere comandate, et. I fără balcon, Lizeanu, pentru garsonieră, străzi apropiate. Tel. 10.56.11 (3382)

SCHIMB apartament două camere, parter, Militari, cu similar etaj. Tel. 71.47.53 după ora 17 (3465)

SCHIMB apartament două camere, decomandate, Oringași, metrou, cu garsonieră Cantemir împrejurimi. Tel. 23.61.28. (3492)

GARSONIERĂ confort I, sect. 2, cu similar. Tel. 24.00.10, după ora 17. (4818)

SCHIMB urgent apartament 4 camere cu două garsoniere. Tel. 74.02.66.

SCHIMB apartament două camere, 4 niveluri et. I Militari, cu 3 camere. Tel. 60.88.27.

SCHIMB 3 camere, Aleea Circului, cu 3—4 camere, împrejurimi, etaj inferior. Tel. 88.42.63. (5609)

Închirieri

DORESC apartament două camere, mobilat (semimobilat), zonă centrală. Tel. 57.75.99.

OFER cameră mobilată perioada admiterilor. Doresc cameră la munte. 59.69.71. (2725)

OFER cameră mobilată la una-două încadrate, bloc Pantelimon. 27.34.56. (2750)

STUDENTE căutăm apartament două (3) camere, ultracentral. Tel. 81.41.08, după ora 17. (3105)

OFER apartament nemobilat, zona Pantelimon, chirie anticipat 1 an. Tel. 29.63.83. (3538)

ÎNCADRATĂ doresc apartament sau garsonieră mobilată, cu telefon. Tel 44.04.14. (5292)

OFER cameră mobilată, condiții bloc, chirie anticipat. Tel. 27.86.45. (5425)

Vînzări

PREDAU contract apartament două camere, etaj I, calea Moșilor. Telefon 77.96.40, după ora 16.

CONVENABIL vind dormitor, lustre, birou, scaune, măsuță rotundă. Tel. 66.86.87

VÎND Dacia 1100. Tel. 89.63.89, după ora 17. (2514)

VÎND Skoda S. 100 și Mobra 50 Super. Tel. 909/1.01.20. (242)

VÎND Dacia 1300, stare excepțională. Tel. 89.96.88. (3359)

VÎND Dacia 1300. Tel. 71.97.69. (3782)

VÎND Dacia 1410 Sport, an fabricație 1986, 28 000 km. Tel. 48.23.82. (829)

VÎND Dacia 1300 și Lada 1200. Tel. 65.15.19.

OLTCIT nou, boiler 100 litri electric, bară C.N. față, rochie deosebită. Tel. 80.35.42.

CONVENABIL apartament 3 camere. Tel. 46.50.41, după ora 17.

VÎND garsonieră confort 2, Drumul Taberei — Orizont. Tel. 46.35.87 — 71.46.26.

SCHIMB spre vînzare apartament două camere cărămidă, cu două camere. 76.78.02.

IMOBIL 6 camere la curte, apă, lumină, zonă centrală, 10.14.52.

VÎND convenabil 3 camere, confort 2, et. I, Predau contract două, pentru 3—4, central. Tel. 85.72.61.

CASĂ liberă, parter — etaj —subsol, terasă, 4 camere, dependințe, lemne. Tel. 63.90.81, orele 16—22.

VÎND casă cu 3 camere, pivniță, cu două intrări, la curte, Șos. Colentina. Tel. 86.57.17.

VÎND urgent garsonieră, etaj 5, parchet, Lucrețiu Pătrășcanu. Tel. 73.58.09, ora 17.

VÎND apartament două camere, îmbunătățit, Drumul Taberei — Moghioroș, convenabil. Tel. 47.46.69. (9328)

CASĂ — 4 camere, multiple dependințe, posibil schimb proprietate sau chirie. 22.71.17.

VÎND apartament 4 camere două băi etaj 1, zona Armata Poporului. Tel. 72.27.25, după ora 16. (5028)

VÎND casă pe autostrada București — Pitești, km. 64, comuna Jugureni, la curte cu pomă fructiferi. 69.31.44. (5007)

ARIPĂ față — stînga Renault 10, radio Selena, stabilizator tensiune, toate noi. Tel. 68.25.27. (2407)

CONVENABIL, dormitor deosebit pat mijloc, șifonieră, congelator, galerii, amplituner Sansui 40 W, boxe Dual 120 W. Tel. 41.40.72. (2541)

COMBINA stereo Sharp cu difuzoare independente, bicicletă Pegas. Cumpăr bicicletă semicursă sovietică, 33.43.88, seara.

VÎND minimotoretă unicat 45 cmc, și motor sigilat complet D 6. Tel. 71.46.86. (2666)

SMOKING, frac, manechin, landou sport, țarc, aspirator Uraleț, Fram 70. 31.09.71. (2717)

VÎND lansetă Germina, mulinetă Dam, cîrlige Mustand, microfon, stilou Mont-Blank, brichetă Ronson, cort două persoane izoterm, lină țigaie plapumă. Tel. 83.51.03. (190)

VÎND barcă cu motor și remorcă. Tel. 65.46.12. (1421)

TRICICLU Pegas, boiler 85 litri, urgent. Tel. 61.62.05 (3337)

VÎND contor, arcuri, car Veritas Tel. 73.67.82. (3553)

SUFRAGERIE Chippendale, șifonier, toaletă, masă, tăburete, bancheță lemn tei încizat negru, șifonier Rococo, oglindă argintată, dormitor negru, candelabru și 7 aplice vienez — 18 brațe Ludovic XV., diverse casnice. Tel. 11.38.17.

VÎND frigider Zil și mașină gătit cu gaze, în stare bună de funcționare. Tel. 33.35.41.

VÎND boi Bibi (extensibil) și Oltcit. Tel. 10.94.48. (617)

VÎND computer Sinclair Spectrum 48 K și programe. Tel. 81.00.63. (4956)

VÎND Rock-Man Ultra Light și stație de chitară Scorpion, Tg. Mureș, tel. 954/3.71.80 sau 3.17.62, orele 20—22.

VÎND video Player Goldstar, cu telecomandă. Tel. 85.83.66.

VÎND videorecorder excepțional, performanțe. Tel 25.40.17.

VIDEORECORDER sigilat Aiwa HVG, 900 performanțe și videocasete JVC, 180 neînregistrate. Tel. 47.25.81.

VÎND videorecorder Grundig V.S. 500 nou. Tel. 67.42.01 (4338)

PREDAU convenabil contract apartament 3 camere, decomandate, et. 3, Preiau contract apartament două camere, decomandate Tel. 29.45.45 după ora 16.

VÎND Dacia 1300, standard 1977, stare foarte bună, îmbunătățiri. 66.54.65.

VÎND Oltcit piese originale. Tel. 85.76.12.

VÎND Skoda 105, reparații capitale motor și tinichigerie. Tel. 67.48.51. (5418)

VÎND Dacia 1300 și Moskvici 1500. Tel. 76.90.14. (5426)

VÎND apartament două camere, et. 4, decomandate, Mihai Bravu, Tel. 22.07.53, după ora 18. (6291)

VÎND radio-dublucasetofon 300 W, autorevers, performanțe excepționale, audiocasete, videocasete traduse, noutăți. Tel. 75.26.16.

VÎND motocicletă CZ Sport 175, stare excepțională. Tel. 76.35.70.

VÎND decodor Pal Secam, picup Toshiba, egalizator IEI. Tel. 57.13.06. (6499)

PREDAU contract 3 camere, conf. I, îmbunătățiri Bd. Iosip Broz Tito, Tel. 73.71.20, după ora 17. (5288)

PREDAU contract garsonieră, et. 2, zona Dristor — metrou. Tel. 20.55.21, după 16.

Cumpărări

CUMPĂR apartament două-trei camere, zona Parcul Tineretului, etaj inferior. Tel. 84.19.14.

WALKMAN (eventual Recorder) nou, televizor integrate folosit, minicalculator solar. 60.19.81. (2238)

CUMPĂR aparat electric pentru stors fructe și legume (morcovi) Tel. 77.68.34.

BICICLETĂ eventual semicursieră, sită mașină ras (Harkiv). Tel. 30.91.78. (3513)

CUMPĂR decorații, medalii, bancnote, albume pentru vederi, ilustrate vechi-colecție. 62.13.58. (4062)

CUMPĂR storcător legume — fructe nou. Tel. 67.82.12. (5421)

CUMPĂR apartament 3 camere. Ofer apartament două camere, chirie. 34.59.26. (6428)

Legitimații declarate nule prin pierdere

pe numele : Radu Viorica, Dedcu Nicolae, Emanoil Alexandru, Tănase Ana.

Pierderi

PIERDUT tichet butelie pe numele Soloschi Constantin. Îl declar nul. (2388)

PIERDUT legitimație serviciu și carnet părți sociale pe numele Stroe Niculina. Le declar nule. (2393)

PIERDUT abonament butelie aragaz pe numele Ciuclea Anica. Îl declar nul. (2401)

PIERDUT tichet aragaz pe numele Chiorean Emil. Îl declar nul.

PIERDUT ecuson serviciu pe numele Călin Ion. Îl declar nul.

PIERDUT tichet verificare butelie aragaz pe numele Gheorghe Tănase. Îl declar nul.

PIERDUT chitanță vamală nr. 755/8.04.1989 seria 84015 pe numele Miu Marian. O declar nulă. (2425)

PIERDUT tichet aragaz pe numele Purdel Aurica. Îl declar nul.

PIERDUT contract închiriere eliberat de ICRAL Vitan pe numele Iosipescu Silvia. Îl declar nul. (2451)

PIERDUT tichet revizie butelie aragaz pe numele Matei Marin. Îl declar nul. ((2461)

PIERDUT atestat artist liber profesionist nr. 14056 pe numele Cantea Gheorghe. Îl declar nul. (2461)

PIERDUT tichet verificare butelie aragaz pe numele Costache Anica. Îl declar nul.

PIERDUT tichet verificare butelie aragaz pe numele Buzete Victor. Îl declar nul.

PIERDUT tichet și fișă verificare butelie aragaz pe numele Mirea Marin. Le declar nule. (2500)

PIERDUT tichet verificare butelie aragaz pe numele Enciu Floarea. Îl declar nul.

PIERDUT legitimație serviciu și carnet părți sociale pe numele Vlad Mariana. Le declar nule. (2511)

PIERDUT legitimație serviciu, carnet fond social pe numele Marin Elena. Le declar nule. (2517)

PIERDUT tichet verificare butelie aragaz pe numele Neacșu Tudora. Îl declar nul.

PIERDUT fișă butelie aragaz pe numele Marinescu Gheorghe. O declar nulă. (2532)

PIERDUT certificat calificare mecanic-auto pe numele Stănică Gheorghiță. Îl declar nul. (2513)

PIERDUT legitimație serviciu și legitimație maestru al sportului pe numele Frecățeanu Gheorghe. Le declar nule. (2616)

PIERDUT parafă medic pe numele Aurelia Felicia Căliman. O declar nulă. (2651)

PIERDUT contract închiriere emis de ICRAL Giulești pe numele Plăpană Sofica. Îl declar nul. (2657)

PIERDUT chitanță vamală pe numele Paraschiv Zoia. O declar nulă. (2660)

PIERDUT carnet student pe numele Enescu Șerban Constantin. Îl declar nul. (2667)

PIERDUT legitimație Biblioteca IPB pe numele Enescu Șerban Constantin. O declar nulă. (2662)

PIERDUT tichet butelie pe numele Neacșu Niculina. Îl declar nul.

PIERDUT tichet aragaz pe numele Marinescu Alexandrina. Îl declar nul. (2696)

PIERDUT tichet aragaz pe numele Toma Dumitru. Îl declar nul.

PIERDUT carnet CFR pe numele Popa Elena. Îl declar nul.

PIERDUT legitimație Policlinica Al. Sahia pe numele Roșu Mihaela. O declar nulă.

PIERDUT tichet butelie aragaz pe numele Ouatu Antoaneta. Îl declar nul. (2756)

PIERDUT diplomă curs dactilografie nr. 291 pe numele Ene Mirela O declar nulă.

I.M.G.B. — declară nulă, fiind pierdută, fila CEC cu limită de sumă nr. A. 39 379638.

INTR Autobuzul București declară nulă, fiind pierdută, ștampila de atestare a calității nr. 30 — CSC — U.

I.D.E.B. — declară nulă, fiind pierdută ștampila nr. 74 (INCASAT). (1806)

TEȘĂTORIILE Reunite declară nul, fiind pierdut, carnet CEC limită de sumă seria A. 42 / 879882 — A 42 879900. (1518)

I.D.E.B. — declară nul, fiind pierdut, chitantier seria 513950 — 513998. (1607)

MT. declară nulă, fiind pierdută, foaia parcurs nr. 090980.

ICL Tehnometal — Unitatea 280, declară nule, fiind pierdute, ștampila de unitate și de gestiune nr. 292 și bonier seria Li.46469.

S.U.T. Ploiești declară nule, fiind pierdute, foile de parcurs seria B.t., nr. 545099, 545100, 548688, 550514, 550560, 550566, 550595, 550596 și cotorul seria B.t. nr. 545401 — 545500.

A.C.M.-3 declară nulă, fiind pierdută, ștampila cu indicativ 23—3—309. (2216)

PIERDUT carnet student pe numele Dan Nicolae. Îl declar nul.

COOP. Instalatorul București declară nul, fiind pierdut, carnet chitanțier nr. 4/166—4/198 consumat de la 4/166—4/176 și de la 4/177—4/198. (2241)

I.C.R.M. București declară nul, fiind pierdut aviz expediere nr. 152744. (2139

I.C.R.M. — București declară nul, fiind pierdut set note transfer nr. 3646, aviz expediție 72737. (3557)

I.C.R.M. — București declară nul, fiind pierdut, aviz expeditie nr. 114985, (4 exemplare).

PIERDUT contract închiriere eliberat de ICRAL Giulești pe numele Ciolan Petru. Îl declar nul. (5029)

ITA-CIVMR declară nulă fiind pierdută autorizația de transport seria D. nr. 195683.

PIERDUT delegație eliberată de ICL Alimentara 2 pe numele Oprea Ștefan. O declar nulă.

Diverse

PRIETENII și colegii din clasa a II-a C, de la Școala 75 urează Ancuței Băraru, la mulți ani, cu ocazia împlinirii vîrstei de 8 ani. (5417)

OFERIM pensiune completă unui încadrat (cu copii). Căsuța agenției 2630

CĂUTĂM femeie pentru îngrijire copii în vîrstă de un an și jumătate. Tel. 35.50.90.

UN sincer La mulți ani prietenei mele Beucă Veronica la frageda vîrstă de 15 ani. Ady, alături de Ligia și Nicu.

ÎNTREPRNDEREA Poligrafică Informația, str. Brezoianu 23—25, încadrează legători tăietori cu domiciliul stabil în municipiul București. Relații suplimentare la tel. 15.56.20/136. (5420)

Decese

SILVIA soție anunță comemorarea la 19 iunie 1989 a 2 ani de la decesul soțului **VASILE CIBEȘAN** om de înalt comportament și omenie, pe care nu-l voi uita niciodată. (3531)

BUNICA și mătușa anunță împlinirea a 7 ani de la dureros sfîrșit al scumpei lor nepoate **CRISTINA NICOLETA DUMITRESCU.** Lacrimi eterne îndoliază toată familia. (3668)

MAMA, tata și frățiorul anunță cu nesfîrșită durere împlinirea a 7 ani de la sfîșietoarea trecere în neființă a mult iubitei lor **CRISTINA NICOLETA DUMITRESCU.** Eternă amintire sufletului minunat, care ar fi împlinit în curînd 19 ani de viață. (3683)

CADRELE didactice și elevii Liceului Industrial Republica sînt alături de colegul lor — prof. Marius Popescu, în greaua pierdere, pe care a suferit-o prin decesul mamei sale.

Un univers atractiv pentru toate vîrstele:

JOCURILE EDUCATIV – COLECTIVE

Toți cei care s-au referit la jocurile logice au subliniat valoarea instructiv-educativă de netăgăduit a acestora, rolul lor în formarea deprinderii de a gîndi riguros, matematic, în cultivarea spiritului de competitivitate, a gustului pentru frumos, a unor trăsături de caracter pozitive: perseverența, curajul, responsabilitatea, spiritul de disciplină. Atracția pe care o exercită aceste jocuri se explică și prin efervescența informațională a ultimelor decenii, prin progresele spectaculoase ale științei și tehnicii, care au conferit, la rîndul lor, noi dimensiuni ideii de joc. Spre bucuria copiilor, a „copilului" din fiecare om, deci spre bucuria tuturor, numărul și varietatea jocurilor introduse, în ultimii ani, în magazine sub emblema JECO (Jocuri Educativ-Colective) de către Întreprinderea de Reclamă și Publicitate „Recoop", unitate aparținînd CENTROCOOP, sînt impresionante. Astfel, de la cîteva zeci de jocuri, lansate la începutul acestui cincinal, s-a ajuns în prezent la peste... 700 de jocuri logice și jucării purtînd marca JECO. Putem deci vorbi, pe drept cuvînt, cum s-a mai afirmat, de o „vîrstă a unei maturități" a jocurilor logice de producție românească. Și cînd spunem aceasta ne gîndim la calitatea lor... logică, de fond, la risipa de imaginație artistică inclusă în designul lor. În acest sens, jocuri precum „Scrabble", „Flex", „Jocul cuvintelor", „Jocul proverbelor", „Turism", „Mondial" ș.a. se încadrează după părerea unanimă a specialiștilor în parametrii mondiali.

Cîteva amănunte privind ultimele noutăți din domeniul producerii și comercializării jocurilor logice și jucăriilor „JECO" le-am primit de la tovarășul *dr. GHEORGHE FEȚEANU*, directorul Întreprinderii de Reclamă și Publicitate „Recoop".

— Copiii, tinerii, toți cei pasionați de „lumea" jocurilor logice așteaptă de la „Recoop" noi jocuri și jucării...

— Departe de a-și fi epuizat resursele, colectivul nostru interdisciplinar — format din specialiști în jocuri, designeri, proiectanți de modele, diverși colaboratori externi etc. — prin muncă asiduă, dublată de o sporită exigență profesională se află într-un permanent examen în ceea ce privește realizarea unor produse cu calități de excepție. Lărgind continuu tematica abordată, în funcție de sfera de preocupări a celor cărora li se adresează produsele JECO, realizările noastre mai vechi sau mai noi vizează, în primul rînd, tineretul. Astfel, una dintre noutățile acestui an, *„Numărătoare ilustrată"*, destinată preșcolarilor, captivantă prin culoare și desen, s-a adăugat celor 15 cărți-joc incluse în programele de învățămînt. Chiar în această lună a cadourilor pentru copii vor apărea în magazine jocurile poligrafiate *„Caruselul literelor"*, *„Cărăbușul"*, *„Catapulta"*, *„Competiția"*, *„Copiii Căpitanului Grant"*, o suită de cărți pentru curioșii cei mici *„De ce? De ce?"*, precum și cartea *„Jocuri din nimicuri"*. Primei casete pentru jocuri electronice pe calculator i s-a adăugat recent o serie de alte opt, cuprinzînd atît jocuri, cît și programe pentru instruirea personală și colectivă, în domenii precum chimia, matematica, limba engleză ș.a.

— Vă rugăm să lărgiți sfera detaliilor privind aceste jocuri pe calculator.

— De pildă, caseta cu jocuri pentru învățarea chimiei pe calculator — această unealtă inteligentă cu disponibilități, practic, nelimitate, depinzînd doar de cunoștințele, ingeniozitatea și dorințele utilizatorului — se plasează undeva în triunghiul învățămînt-calculator-jocuri. Ea prezintă patru programe-joc solitare — Acizi, Formula, Valența, Ecuații — și unul competitiv — Mendeleev — pentru calculatoarele din familia Tim-S, HC-85, COBRA, Sinclair, Spectrum. Unele sînt jocuri de reflexe, care pot fi practicate fără prea multe cunoștințe de chimie, altele implică ceva mai multe cunoștințe, esențiale fiind înțelegerea și aprofundarea, prin joc, a problemelor de chimie la nivelul claselor VII—VIII, ele putînd atrage și alte categorii de vîrstă. În acest context îmi exprim speranța că întreprinderile bucureștene „Electronica" și „Electromagnetica" nu vor întîrzia să lanseze pe piață calculatoarele personale promise și așteptate de public.

— În perspectivă imediată, ce noutăți se conturează?

— Se află în curs de apariție o nouă ediție a lucrării *„Prietenul meu de joc, calculatorul"*, de asemenea volumul II al *„Cărții jocurilor"*, precum și cărțile *„40 de jocuri logice în BASIC"* și *„Jocul, joaca, circulația"*, aceasta din urmă venind, după cum se vede din titlu, în sprijinul educației rutiere a copiilor și, de ce nu, și a adulților. Avem în vedere continuarea suitei de casete de jocuri pe calculator pe teme de învățămînt la diferite discipline, precum și realizarea unei casete *„BASIC de ghiozdan"* pentru inițierea copiilor în universul informaticii.

— Care sînt adresele de unde pot fi procurate jocuri educativ-colective și jucării purtînd emblema JECO?

— Produsele noastre se vînd în toate magazinele CENTROCOOP, în unități comerciale specializate din Capitală — bd. Republicii nr. 80 A, calea Moșilor nr. 135 și 282, str. 13 Decembrie nr. 26, bd. Gh. Gheorghiu-Dej nr. 95, pasajul Victoriei — în librării. Sub egida CENTROCOOP s-au organizat și se organizează în această lună în toate județele țării expoziții și tîrguri de jocuri logice și jucării. Una din cele mai mari și mai bogate expoziții de acest fel se află deschisă în prezent în marea sală a Centrului de Creație și Cultură Socialistă „Cîntarea României" al Sindicatelor din Ploiești. Vizitatorii acestora au deopotrivă posibilitatea să achiziționeze ultimele noutăți în domeniu și să asiste la demonstrații de jocuri pe calculator.

Vasile GROZA

SPORT Actualitatea fotbalistică

ACUM o săptămînă, atrăgeam atenția asupra veleităților echipei Danemarcei — impulsionată de ambițiosul (și competentul) Sepp Piontek, antrenorul care a propulsat-o în „marile familii" ale fotbalului internațional — dornică să asalteze calificarea la turneul final al campionatului mondial... Iată că, între timp, la Copenhaga, a început un turneu la care participă reprezentativele Danemarcei, Suediei și Braziliei. În primul meci, Danemarca a zdrobit, pur și simplu, echipa Suediei, cu 6—0, prin golurile marcate de Elstrup (de două ori), Michael Laudrup, Andersen, Bartram și Povlsen (ultimii doi numărîndu-se printre cunoștințele noastre de la Aalborg). Să vedem mîine ce va face „11"-le lui Piontek cu formația Braziliei... În orice caz, încă o dată semnalăm seriozitatea cu care Danemarca își pregătește dubla partidă cu reprezentativa noastră din toamnă și ne permitem să aducem aminte că oarecum superficialele preparative ale naționalei din această primăvară și-au arătat efectele negative în meciurile de la Atena și de la București, cînd n-am înscris decît un gol în 180 de minute, față de cele 6 reușite în sezonul autumnal tot în 180 de minute!

RECORDUL de eficacitate al echipei textiliștilor arădeni, stabilit acum patru decenii și care rezistă încă (129 de goluri), este pe cale să fie doborît de Dinamo, care a înscris pînă în prezent 126 de goluri și mai are de disputat două partide. Să menționăm totuși că arădenii au reușit acest record în numai 30 de jocuri, nemarcînd însă decît... 126 de goluri, pentru că unul dintre meciuri l-au cîștigat la „masa verde" cu 3—0. Totodată, să precizăm că recordul a fost realizat, arădenii primind 31 de goluri, cifră pe care Dinamo poate s-o „îmbunătățească" (avînd doar 29 de goluri primite și putînd evita „încasarea" a încă două goluri)...

ASTĂZI, penultima rundă a diviziei A de fotbal, care programează în București trei întîlniri: *Steaua — Flacăra Moreni* (pe stadionul din Ghencea), *Victoria — Dinamo* (pe stadionul central din complexul sportiv Dinamo) și *Rapid — Sportul studențesc* (pe stadionul Giulești). Deci, astăzi se vor disputa două derbiuri interbucureștene, care încheie (neoficiala) întrecere dintre formațiile din Capitală.

În țară, cea mai interesantă partidă se anunță, prin aprigа dispută ce o va furniza, cea dintre *S.C. Bacău* și *Corvinul*, echipe situate pe locurile 14 și 15 în clasament, la egalitate de puncte, despărțite doar de golaveraj. De asemenea, preconizăm ca atractivă întîlnirea de la Sibiu, dintre *F.C. Inter* și *Universitatea Craiova* (în tur, au învins... sibienii în Bănie!), dat fiind apetitul studenților craioveni pentru „Cupa U.E.F.A.". Apetit care — să nu uităm — a fost alimentat de ultimele patru victorii consecutive obținute în campionat, dintre care trei realizate în minutele 87, 90 și... în minutul de prelungire acordat de arbitru! Caz rarisim...

Celelalte jocuri de astăzi: *F.C. Argeș — „U" Cluj-Napoca, F.C. Farul — F.C.M. Brașov, F.C. Bihor — F.C. Olt* și *Oțelul Galați — A.S. Armata Tg. Mureș*. Toate meciurile vor începe la ora 18.

Dan PĂTRAȘCU

● MÎINE, în cadrul ultimei etape a campionatului diviziei C de fotbal, stadionul Voința va găzdui (de la ora 11) derbiul seriei a VI-a, dintre *Progresul Energia* (locul 2) și *Mecanică Fină* (locul 1).

● TRADIȚIONALUL DERBI AL CAMPIONATULUI NAȚIONAL DE RUGBI, *Steaua — Dinamo*, se va desfășura mîine (cu începere de la ora 9,30) pe stadionul din Ghencea. Înaintea acestei partide, contînd pentru etapa a 20-a, Steaua ocupă locul 1 în clasament (cu 51 p, un joc mai puțin disputat), iar Dinamo — locul 2 (cu 50 p).

6-3, 7-5

Dacă asta poate să însemneze ceva serios, propun candidatura F.C.M. Brașovului pentru titlul de cea mai bună echipă provincială a diviziei A; de ce nu ne-am gîndi, ca bucureșteni generoși ce sîntem, la o asemenea evidențiere mai puțin obișnuită, printre atîtea altele prea clare și prea „citite"...? Între liniștita Flacără a Morenilor și zvăpăiata Craiovă, cu echilibristica ei fulminantă de la „retrogradabilă" la „echipă U.E.F.A.", Brașovul — fără tam-tam de vedete și transferuri — aduce argumentul comportării în fața campionilor. Cum, nu vi se pare consistent? E poate mai valabil decît clasamentul unui (singur) adevăr. În tur, F.C.M.-ul de sub Timpa, e singura provincială care marchează două goluri pe Ghencea, într-un meci curat memorabil, adică purtat pînă la 2—2 înaintea ultimelor 10 minute; în „Cupă", într-un meci mai mult sau mai puțin lejer dar dotat cu tabelă de marcaj, brașovenii deschid scorul, Steaua le va da repede „trei", trecîndu-se apoi prin „ghemuri" de ajuns de originale, ca 3—1 la pauză, 3—2, ba chiar 4—3! Cine mă rog — dintre ale noastre, mă grăbesc să precizez! — i-a mai marcat anul acesta, Stelei, trei boabe, una dintre boabe într-adevăr nemaivăzută, fiind însoțită de scuzele îndreptățite ale crainicului TV: șut de la 35 de metri al lui Selimeși „l-a surprins nu numai pe Liliac, ci și pe operatorul nostru" cum necum, s-a ajuns la 6—3, scor frumușel de tenis, care m-a dus cu gîndul la o celebră întrebare auzită în Ghencea, după un 4—6 internațional: „Da' setul doi cînd ni-l dați?" Duminică, Telesportul parcă a auzit și ne-a transmis finalul buimăcitor al setului 3 dintre Graff și Sanchez, exact de la acel 5—3 pentru campioană, cînd s-a întîmplat o dandana care, cu siguranță ne va rămîne pe cît de faimoasă, pe atît de misterioasă: Graff „servește pentru meci" în fața celei de-a zecea jucătoare în clasamenttul oficial, pe care o învinsese de trei ori, categoric. E totul clar, nu? Cum să mai piardă Graff, „ghemul de meci", și încă pe serviciul ei? Ea nu are de recuperat un handicap dramatic, ci pur și simplu să cîștige, liniștită, un meci în care conduce decisiv. Mîna, piciorul n-au de ce să-i tremure. Da? Ei bine, Sanchez face un breack alb! Pe serviciul ei, Graff nu cîștigă nici un punct, dar nici unul, după cum va pierde toate „ghemurile", trezindu-se de la 5—3 la 7—5 pentru barceloneza care a „ucis-o" pe rever. Totuși, ce s-a petrecut în psihicul celei mai bune jucătoare din lume? Mister, senzație — n-o vom afla din nici un clasament al adevărurilor unor mingi fie prea netede, fie prea „tăiate"...

RADU COSAȘU

TEATRE: ● Ateneul Român. Azi — **CONCERT VOCAL-SIMFONIC.** Dirijor — **MIRCEA CRISTESCU** — artist emerit — ora 19; mîine — **CONCERT VOCAL-SIMFONIC.** Dirijor **MIRCEA CRISTESCU** — artist emerit — ora 19; mîine — **„PANORAMIC XX".** Ansamblul **„HYPERION"** — ora 11; mîine — **ORCHESTRA „CAMERATA".** Dirijor **IOSIF ION PRUNNER** — ora 15. Sala Studio. Azi — **ORCHESTRA SIMFONICĂ ȘI CORUL FILARMONICII „G. ENESCU".** Seară de sonate — ora 17.30; mîine — **„TREPTELE AFIRMĂRII ARTISTICE"** — la pian **HORIA SABIN DRĂGOI** — ora 10.30; **SEARA DE SONATE. RĂSVAN NECULAI** — violoncel; **CAMELIA COJOCARUȘIMA** — la pian — ora 17.30 ● Sala de Concerte a Radioteleviziunii (14.68.00). Azi — **CONCERT EXTRAORDINAR.** Cvartetul vocal **„NEOCANTES"** din Spania — ora 19; mîine — **CONCERTUL CLASELOR DE COMPOZIȚIE ALE CONSERVATORIULUI „CIPRIAN PORUMBESCU"** — Studioul 8 — ora 11; **STEAUA FĂRĂ NUME** — Spectacol de muzică ușoară românească — ora 18 ● Opera Română (13.18.57). Azi — **RIGOLETTO** — ora 18; mîine — **INIMA DE COPIL** — ora 11; **FLAUTUL FERMECAT** — ora 18 ● Teatrul de Operetă (în sala Mică a Teatrului Național, tel. 13.63.48). Azi — **MARATONUL MELODIILOR** — ora 18; mîine — **LEONARD** — ora 10.30; **VÎNZĂTORUL DE PĂSĂRI** — ora 18 ● Teatrul Național (14.71.71). Sala Mare. Azi — **BĂDĂRANII** — ora 18.30; mîine — **PLOȘNIȚA** — ora 11; **HAGI TUDOSE** — ora 18. Sala Amfiteatru. Azi — **VASSA JELEZNOVA** — ora 18; mîine — **CAMPIONUL** — ora 11; **CINEVA TE IUBEȘTE** — ora 18. Sala Atelier. Azi — **ÎNTRE PATRU OCHI** — ora 18; mîine — **CLOVNII** — ora 11; **ULTIMUL SET** — ora 18 ● Teatrul „Bulandra" Sala din Schitu Măgureanu (14.75.46). Azi — **NOȚIUNEA DE FERICIRE** — ora 18; mîine — **TRENURILE MELE** — ora 10.30; **MIZANTROPUL** — ora 18. Sala Studio (11.95.44). Azi — **CÎNTEC DESPRE MINE ÎNSUMI** — ora 18; mîine — **A TREIA ȚEAPĂ** — ora 18 ● Teatrul Mic (14.70.81). Azi — **FĂRĂ APROBARE** — ora 18.30; mîine — **MITICĂ POPESCU** — ora 10.30; **ASTĂ SEARĂ STAU ACASĂ** — ora 18.30 ● Teatrul Foarte Mic (14.09.05). Mîine — **BĂRBATUL ȘI FEMEILE** — ora 19 ● Teatrul „Nottara" (59.60.70). Sala Magheru. Azi — **NECAZURILE UNUI ÎNDRĂGOSTIT** — ora 18; mîine — **CUIBUL** — ora 10; **LIVADA DE VIȘINI** — ora 18. Sala Studio. Azi — **AMINTIRILE SAREI BERNHARDT** — ora 18.30; mîine — **COMPLOTUL MILIARDARILOR** — ora 18.30 ● Teatrul „Giulești". Sala Majestic (14.72.34). Azi — **ARTA CONVERSAȚIEI** — ora 18; **DOAMNELE DOMNULUI CARAGIALE** (foaier) — ora 18.30; mîine — **PESCĂRUȘUL** — ora 10; **SĂ NU-ȚI FACI PRĂVĂLIE CU SCARĂ** — ora 18; **PASĂREA MĂIASTRĂ** — **MARIA TĂNASE** (foaier) — ora 18.30 ● Teatrul „C. Tănase". Sala Savoy (15.56.78). Azi — **SAVOY, SAVOY** — ora 18; mîine — **BELMONDO AL II-LEA** — ora 18. Teatrul de Vară Herăstrău. Mîine — **TEMPO, TEMPO** — ora 18 ● Teatrul „Țăndărică". Sala din calea Victoriei (15.23.77). Azi — **ILEANA SÎNZIANA** — ora 10; mîine — **BU-ALI** — ora 11. Sala din Piața Cosmonauților (11.12.04). Azi — **POVESTE DESPRE MARIONETĂ** — ora 10 ● Teatrul „Ion Creangă" (50.26.55). Azi — **DE LA STAN ȘI BRAN LA... MUPPETS** — ora 9; mîine — **MARY POPPINS** — ora 10.30; **ÎNTÎMPLARE DIN CARTIERUL SOHO** — ora 18 ● Ansamblul „Rapsodia Română" (13.13.00). Azi — **MERIDIANE FOLCLORICE** (la sediu) — ora 18.30; mîine — **ÎN GRĂDINA CÎNTECULUI ROMÂNESC** (la Arenele Romane) — ora 18.30 ● Teatrul Evreiesc de Stat (20.45.30). Azi — **HOTUL SENTIMENTAL** (la Teatrul de Comedie) — ora 18; mîine — **CUM SE CUCERESC FEMEILE** (la Teatrul de Comedie) — ora 18 ● Studioul I.A.T.C. (15.72.59). Azi — **MOBILĂ ȘI DUBLĂ** — ora 19; mîine — **DALBUL PRIBEAG** — ora 19.

FILME: ● **VIAȚA CA O POVESTE** (Filmul românesc ieri și azi) — Grivița (17.08.58) — 17, 19 ● **CUIBUL SALAMANDRELOR** — Grivița (17.08.58) — 9, 11, 13, 15 ● **VIAȚA CA O POVESTE** (Filmul românesc ieri și azi) — Volga (79.71.26) — 17, 19 ● **ÎN FIECARE ZI MI-E DOR DE TINE** — Volga (79.71.26) — 9, 11, 13, 15 ● **MARIA ȘI MAREA** — Dacia (50.35.94) — 9, 11, 13, 15 17, 19; Lira (31.71.71) — 9, 11, 13, 15, 17, 19 ● **O VARĂ CU MARA** — Cotroceni (81.68.88) — 15, 17, 19 ● **MARIA ȘI MIRABELA ÎN TRANZISTORIA** — Arta (21.31.86) — 15, 17, 19 ● **FRANÇOIS VILLON** — Cosmos (27.54.95) — 9 13, 17.30 ● **FATA DE PE RÎU** — Timpuri Noi (15.61.10) — 11, 13, 15, 17, 19 ● **VINE JONNY** — Doina (16.35.38) — 9, 11, 13 ● **JANDARMUL ȘI JANDARMERITELE** — Scala (11.03.72) — 9, 11 13, 15, 17.15, 19.30; Favorit (45.31.70) — 9, 11, 13, 15, 17, 19; Flamura (85.77.12) — 9, 11, 13, 15, 17, 19 ● **COMISARUL** — Buzești (50.43.58) — 15, 17, 19 ● **GOBSECK** — Viitorul (10.67.40) — 15, 17, 19 ● **DE LA LITERATURA LA FILM** — Patria (11.86.25) — 9, 11.15, 13.30, 15.45 18, 20.15 ● **SONATA KREUTZER** — Union (13.49.04) — 8.45, 11.30, 14.15, 17, 19.45 ● **CELE TREI FEȚE ALE IUBIRII** (Zilele filmului japonez) — Studio (59.53.15) 9, 11.45, 14.30 17.15, 20 (ambele serii) ● **COMEDIANTA** — Sala Mică a Palatului (15.73.72) — 17.15, 19.30 ● **AR TREBUI SĂ FIE MEREU DUMINICĂ** — Munca (21.50.97) — 15, 17, 19.

AZI LA T.V.

13.00 Telex; 13.05 La sfîrșit de săptămînă (color); 14.45 Săptămîna politică; 15.00 Închiderea programului; 19.00 Telejurnal; 19.20 Centenar Eminescu. Emisiune de versuri (color); 19.35 Teleenciclopedia (color); 20.05 Film artistic. „Adio, arme"; 22.05 Telejurnal; 22.15 Romanță, bine te-am găsit (color); 22.30 Închiderea programului.

MÎINE

11.30 Lumea copiilor (C); 12.25 Sub Tricolor, la datorie! (C); 12.40 Viața satului (C); 13.00 Telex; 13.05 Album duminical (C); 19.00 Telejurnal; 19.20 Cîntarea României (C); 20.20 Film artistic: Frații (C); 21.55 Telejurnal.

FLORI ȘI CULORI

ORIZONTAL: 1) Plantă aromatică avînd flori roșii sau albe 2) De culoarea bujorului — Corole! 3) Petale de zambile! — Flori de lotus! — Vas pentru flori 4) Floare parfumată, de culori diferite — Miez de petală! 5) Albă ca zăpada 6) A povesti despre flori și culori — A scăpa de la primejdie 7) A selecta florile după parfum sau culoare — Tei! 8) Veac — Măsoară un ciclu vegetal — Sîrmulițe albe 9) Martie (pop.) — Funcționar 10) Erbacee cu flori azurii. **VERTICAL:** 1) Plantă cu flori galbene 2) Ambarcațiune sportivă — Reflectă culoarea cerului 3) Mihail Sadoveanu, autorul „Dumbrăvii minunate" — Arbust totdeauna verde, cu florile albe — În rebus! 4) Partea subterană a tulpinii de floare — A indica o culoare 5) Contur — Floare albastră 6) Pană — A îngădui — Nete! 7) Stațiune balneară situată pe un munte de sare — Pronume 8) Pe anumite cadrane este indicată fosforescent — Înfloriturî la bluzele populare 9) Trandafir liric — Existențial 10) Un exemplar din „frumoasele mele..." — Mari perioade. **(ȘTEFAN OPRIȘAN).**

	1	2	3	4	5	6	7	8	9	10
1	C	I	M	B	R	I	S	O	R	
2	R	O	S	U		C	O	R	O	L
3	I	L		L	T		V	A	Z	A
4	Z	A	M	B	I	L	A		A	L
5	A		I		V	A	T	A		E
6	N	A	R	A		S	A	L	V	A
7	I		T	R	I	A		I	I	
8	E	V		A	N		L	I	T	E
9	M	A	R	T		N	O	T	A	R
10	A	L	B	A	S	T	R	E	L	E

Dezlegarea careului apărut în 16 iunie. Orizontal: 1) PIEPTĂNARI 2) OBOR — COCOR 3) D — SORA — TEI 4) UC — LIRA — LG 5) LAGO — IMC — A 6) GP — GL — ARO 7) RIC — ANTIPA 8) ATENEU — NED 9) NOR — MAGURA 10) TLCM — SALAM.

Schimb de mesaje între tovarășul Nicolae Ceaușescu și tovarășul Fidel Castro Ruz

HAVANA. — Din partea tovarășului Nicolae Ceaușescu, secretar general al Partidului Comunist Român, președintele Republicii Socialiste România, și a tovarășei Elena Ceaușescu, au fost adresate tovarășului Fidel Castro Ruz, prim-secretar al C.C. al P.C. din Cuba, președintele Consiliului de Stat și al Consiliului de Miniștri ale Republicii Cuba, un cald salut tovărășesc, cele mai bune urări de sănătate și fericire personală, iar partidului și poporului cubanez urări de noi succese în edificarea socialismului în Cuba.

Tovarășul Fidel Castro Ruz a rugat să se transmită din partea sa tovarășului Nicolae Ceaușescu și tovarășei Elena Ceaușescu un mesaj de înaltă apreciere pentru munca neobosită desfășurată în vederea edificării societății socialiste multilateral dezvoltate pe pămîntul României, multă sănătate și putere de muncă.

Totodată, s-a dat o înaltă apreciere bunelor relații dintre partidele, țările și popoarele noastre în toate domeniile de activitate, precum și perspectivelor de dezvoltare a acestora.

Schimbul de mesaje a fost prilejuit de primirea de către tovarășul Fidel Castro Ruz a tovarășei Lina Ciobanu, membru al Comitetului Politic Executiv al C.C. al P.C.R., vicepremier-ministru al guvernului, președintele părții române în Comisia mixtă interguvernamentală de cooperare economică și tehnico-științifică româno-cubaneză, care și-a desfășurat lucrările celei de-a VIII-a sesiuni la Havana.

INFORMAȚIA pe tot globul

Schimb de mesaje la nivel înalt româno-turc

ANKARA. — Din partea tovarășului Nicolae Ceaușescu, secretar general al Partidului Comunist Român, președintele Republicii Socialiste România, președintele Frontului Democrației și Unității Socialiste, s-au transmis președintelui Partidului Patriei și prim-ministru al Republicii Turcia, Turgut Özal, un mesaj de salut și urări de progres și prosperitate pentru poporul turc prieten.

Mulțumind pentru mesaj, președintele Partidului Patriei a rugat, la rîndul său, să se transmită președintelui Republicii Socialiste România, tovarășul Nicolae Ceaușescu, salutul său, împreună cu cele mai bune urări de sănătate și fericire, de prosperitate și progres pentru poporul român.

Schimbul de mesaje a avut loc cu prilejul primirii de către președintele Partidului Patriei și prim-ministru al Guvernului Republicii Turcia, Turgut Özal, a delegației Frontului Democrației și Unității Socialiste, condusă de tovarășa Tamara Dobrin, președinte al Biroului Executiv al Consiliului Național al F.D.U.S., care efectuează o vizită în Turcia la invitația Partidului Patriei.

Cu prilejul primirii au fost evocate cursul ascendent al dezvoltării relațiilor româno-turce pe multiple planuri și rolul determinant al întîlnirilor româno-turce la cel mai înalt nivel, la întărirea colaborării și cooperării dintre România și Turcia.

De la AGERPRES între orele 6 și 11

PREMIERUL NOII ZEELANDE, David Lange, a anunțat că țara sa se va retrage din Consiliul pactului militar tripartit ANZUS (care grupează Australia, Noua Zeelandă și S.U.A.), transmite agenția China Nouă. De altfel, într-un discurs rostit cu puțin timp în urmă, în cursul unei vizite în S.U.A., el declarase că relațiile de securitate dintre Noua Zeelandă și Statele Unite în cadrul ANZUS constituie „literă moartă".

MINISTRUL MEXICAN AL RELAȚIILOR EXTERNE, Fernando Solana Morales, a afirmat că țara sa nu va ceda în fața presiunilor exercitate din exterior și nu va adopta măsuri care să contravină intereselor naționale — relatează agenția Notimex. El a arătat că Mexicul situează pe primul plan, în domeniul politicii sale externe, apărarea principiilor suveranității și independenței naționale, neamestecului în treburile interne și autodeterminării popoarelor, pronunțîndu-se totodată pentru respectarea condițiilor specifice de dezvoltare ale fiecărei națiuni.

PREȘEDINTELE NIGERIEI, Ibrahim Babangida, a făcut la Lagos o declarație în care, după ce salută acordurile privind accesul Namibiei la independență, subliniază necesitatea eliberării imediate și necondiționate a liderului Congresului Național African (A.N.C.), Nelson Mandela, a tuturor persoanelor închise pentru activitatea lor antiapartheid. De asemenea, președintele Nigeriei a subliniat necesitatea legalizării A.N.C. — informează postul de radio național nigerian.

LA PALATUL NAȚIUNILOR DIN GENEVA au continuat lucrările sesiunii de primăvară a Conferinței pentru dezarmare. Delegații dezbat propuneri de natură să ducă la realizarea unor acorduri privind interzicerea armelor nucleare, a celor chimice și a altor tipuri de arme de distrugere în masă.

UN GRUP DE MEMBRI ai Campaniei japoneze pentru pace din Yokosuka, unde se află o mare bază navală americană, au hotărît să se prezinte în fața Tribunalului federal al S.U.A. pentru a cere să se pună capăt acostării în portul din orașul menționat a unor nave militare americane cu armament nuclear la bord. Militanți ai mișcării amintite au constituit un comitet care are sarcina de a aduna dovezile și argumentele necesare acestei inițiative.

POLIȚIA VEST-GERMANĂ a intervenit cu bastoane de cauciuc împotriva participanților la o manifestație antinazistă care a avut loc în orașul Hamburg, informează agenția A.D.N. Demonstranții protestau împotriva participării reprezentanților formațiunilor politice de orientare nazistă la pregătirile în vederea alegerilor pentru parlamentul vest-european.

CORPORAȚIA „BOEING" a recomandat companiilor de transport aerian să suspende pentru un timp zborurile avioanelor „Boeing-737" de tip 400. Recomandarea a fost motivată prin aceea că este necesară înlocuirea sau reglarea urgentă a motoarelor acestui tip de avioane întrucît paletele nu rezistă solicitărilor, putînd provoca defectarea motoarelor în zbor.

ÎN PREZENT Terra este locuită de peste 5 miliarde de oameni. Specialiștii din cadrul Institutului demografic de la Paris apreciază că de la apariția lui Homo sapiens, pe Pămînt s-au născut circa 80 de miliarde de ființe umane.

O PUTERNICĂ FURTUNĂ DE NISIP s-a abătut asupra zonei de est a Arabiei Saudite, reducînd vizibilitatea la mai puțin de 50 de metri. Viteza vîntului a fost de peste 50 km pe oră. Furtuna s-a extins în Bahrein și Kuweit.

O ORGANIZAȚIE care se ocupa cu „reciclarea" automobilelor furate, avînd o amplă rețea pe întreg teritoriul italian, dar și în alte țări occidentale, a fost descoperită de poliție, ca urmare a unei anchete desfășurate pe parcursul mai multor săptămîni. Au fost emise 73 mandate de arestare pentru mai multe delicte, între care aderarea la organizații avînd scopuri delincvente, furt, fals, ș.a. — relevă agenția A.N.S.A.

PRINTR-O HOTĂRÎRE a Ministerului Comerțului Exterior și Industriei, începînd de la 19 iunie se interzice importul în Japonia de produse din fildeș. Hotărîrea a fost luată ca urmare a criticilor la adresa Japoniei pentru marele import de fildeș, ceea ce stimulează uciderea elefanților care au devenit tot mai rari.

DATELE STATISTICE privind numărul de accidente rutiere în S.U.A. atestă că asemenea evenimente au loc mult mai des în mediul rural, decît în marile orașe. În regiunile deșertice ale statului Nevada, unde densitatea populației este de circa un om la 10 kilometri pătrați, anual, în catastrofe de automobil, își pierd viața două persoane, ceea ce este de 100 de ori mai mult decît în supraaglomeratul New York.

Ziua națională a Regatului Unit al Marii Britanii și Irlandei de Nord

Astăzi, este Ziua națională a Regatului Unit al Marii Britanii și Irlandei de Nord.

În spiritul politicii sale externe de dezvoltare a relațiilor cu toate statele, indiferent de orînduirea social-politică, România acționează în direcția extinderii raporturilor cu Marea Britanie, pe baza principiilor suverանității și independenței naționale, egalității în drepturi, neamestecului în treburile interne și avantajului reciproc. Adîncirea colaborării și cooperării româno-britanice corespunde intereselor reciproce ale celor două țări și popoare, cerințelor cauzei păcii și înțelegerii în Europa și în întreaga lume.

Ziua națională a Islandei

Astăzi, poporul islandez sărbătorește ziua sa națională, marcînd împlinirea a 45 de ani de la dobîndirea deplinei independențe de stat. Filele vechilor „saga" au fost continuate în analele Islandei moderne prin eforturile oamenilor săi care, înfruntînd natura vitregă, au izbutit să asigure dezvoltarea economică a țării, să diversifice și să modernizeze ramurile industriei, să obțină importante realizări și în alte domenii.

România și Islanda, deși depărtate din punct de vedere geografic, au statornicit relații prietenești, de colaborare, manifestîndu-și dorința de a le extinde pe multiple planuri. În cronica legăturilor bilaterale, un moment de o deosebită însemnătate l-a constituit vizita efectuată de președintele Nicolae Ceaușescu în Islanda, în anul 1970. Amplificarea în domenii multiple a raporturilor româno-islandeze corespunde pe deplin intereselor celor două țări și popoare, cauzei securității, înțelegerii și păcii în Europa și în întreaga lume.

COMISIA LEGISLATIVĂ a Adunării Naționale a Turciei a aprobat un proiect de lege care interzice reclama pentru țigări. Prin același document se instituie amenzi pentru fumatul în alte locuri decît cele prevăzute în acest sens în instituțiile publice. În emisiunile lor, radioul și televiziunea urmează să rezerve mai mult spațiu pentru explicarea urmărilor dăunătoare ale fumatului pentru organismul omului, îndeosebi pentru copii și femei.

Proiectul de lege, ce urmează să fie supus spre aprobare parlamentului, constituie o continuare a campaniei de combatere a fumatului începute de mai mult timp în țară. Una dintre primele măsuri în acest sens a fost sporirea prețurilor la țigări, dar această măsură nu a dat rezultatele scontate.

Pe agenda apropiatei reuniuni ministeriale a Grupului celor 77

CARACAS. — Reuniunea ministerială a Grupului celor 77, care se va desfășura la Caracas în perioada 19—23 iunie, va constitui un nou prilej de consolidare a unității de acțiune a țărilor în curs de dezvoltare — a declarat purtătorul de cuvînt al Ministerului Relațiilor Externe al Venezuelei, Nelson Hernandez, relatează agenția E.F.E. El a menționat că dezbaterile se vor referi la aspecte ale eforturilor pentru instaurarea unei noi ordini economice internaționale, echitabile și drepte, care să ofere cadrul de afirmare plenară a tuturor națiunilor lumii.

Oficialitatea venezueleană a precizat că la reuniunea ministerială de la Caracas vor lua parte miniștri de externe din 127 de state în curs de dezvoltare.

Meridiane

● *DE PUȚIN TIMP și-a deschis porțile „Muzeul memorial Francisco Goya" din localitatea franceză Burdeos, în clădirea în care artistul spaniol și-a petrecut ultimii ani ai vieții. Vizitatorii pot admira, între altele, mobilierul care a aparținut lui Francisco Goya, precum și seria completă a celebrelor sale litografii „Caprichos". Goya a trăit la Burdeos între 1824 și 1828, într-o locuință pe care urmașii săi au păstrat-o pînă în zilele noastre, restaurînd-o în mai multe rînduri. Localnicii, care îl consideră pe artist drept „unul de-al lor", afirmă că inaugurarea muzeului nu este pur și simplu un „capriciu" și că speră că localitatea va intra în circuitul punctelor de interes pentru turiștii de pretutindeni.*

● *R.F. GERMANIA, MAREA BRITANIE, ITALIA ȘI SPANIA colaborează pentru realizarea unui avion de vînătoare cu performanțe superioare. Deocamdată, doar costul aparatului „Jäger 90" se dovedește a fi superior și în continuă evoluție în... sus. Cum, de altfel, le stă bine avioanelor. De la 5,8 miliarde mărci, cota inițială a R.F.G., s-a ajuns acum la 6,2 miliarde ! Și proiectul este abia la început.*

● *DE CÎȚI POLIȚIȘTI este nevoie pentru a apăra ordinea publică într-un oraș ? Veți spune că depinde de oraș și de nivelul de criminalitate din respectiva urbe. Aceeași întrebare și-au pus-o și edilii Washingtonului, care au ajuns la concluzia că locuitorii n capitala S.U.A. — 630 000 la număr — merită o protecție mai bună decît le pot asigura cei 4 000 de polițiști. În consecință, efectivul apărătorilor ordinii publice va spori cu încă 700. Vor spori, în același timp, și cheltuielile legate de menținerea unei asemenea forțe. Cu încă 127 milioane dolari pe an ! Măsura a fost impusă de trista faimă a Washingtonului de „oraș al ucigașilor", de la începutul anului și pînă la 13 iunie aici fiind asasinate 202 persoane. În 1988, numărul lor a fost de 372.*

● *MORILE DE VÎNT — emblemă a peisajului olandez — își găsesc o nouă „vocație" — aceea de sursă alternativă de energie. După ce timp de secole au servit la măcinatul cerealelor și la pomparea apei în canalele de irigații, ele furnizează acum energie electrică. De curînd, în nordul Olandei a fost construit un complex format din 36 de case, alimentate cu energie electrică produsă de o singură moară de vînt. Ținînd pasul cu timpul, moara în cauză nu este o copie a suratelor ei aflate cu mîile pe cîmpiile Olandei. Ea este o instalație eoliană modernă, înzestrată cu un computer care comandă procesul de producere a energiei, cît și pe acela de distribuire a acesteia. Cele 36 de case sînt iluminate și încălzite cu o energie produsă, deocamdată, la un preț de cost ridicat. Faptul că asigură energie „curată" din punct de vedere ecologic conferă însă acestor instalații un viitor cert.*

Mafia... pe gazon ?

Carlo Guerra este unul din mîile, din zecile de mii de șomeri din Napoli. Oraș „al milionarilor" numai după titlul celebrei piese de Eduardo de Filippo. Pentru că în rest haina napolitană cu butonii aurîți are sumedenie de petice.

Carlo Guerra își înecă amărăciunea șase zile din săptămînă, dar duminica uită necazurile de șomer. Merge la stadionul San Paolo să-l vadă pe Diego, zeul orașului, marele fotbalist care dă culoare, viață, tensiune, speranțe, bucurie, amărăciune spectacolului cu balonul rotund. Șomerul Guerra are pe perete portretele celor doi copii ai săi și pe al lui Don Diego. Fotografia prezintă în format mare un tînăr brunet în tricou bleu-azur : un argentinian de 27 de ani. Este Diego Armando Maradona, jucătorul nr. 1 al echipei napolitane — Societa Sportiva Calcio Napoli (S.S.C.N.). Cînd joacă Napoli, adică Maradona, sînt pe stadion 80 000 de suporteri.

Și totuși, acest Maradona nu are nimic dintr-un superatlet: gabarit modest (1,65 m), un pic plinuț, puțin dispus să facă efort tot timpul. Seamănă napolitanilor, fiind dotat și

punctul pe i

cu un formidabil simț al improvizației. Iubit, adulat, Diego Armando Maradona își poate permite orice. Acestui jucător, sub contract pînă în 1993, nu i se refuză nimic. Și nu-și refuză nimic. Nici măcar să lipsească de la o ceremonie a... mafiei napolitane. În primăvara acestui an „Dieguito" a asistat în smoching la ceremonia de nuntă a lui Luigi Giuliano, care este șeful presupus al Camorrei. Atacat de presă pentru relațiile sale deschise cu rău famata „societate" napolitană, Diego Maradona a răspuns înfuriat : „Pot să-mi dau seama ce fac, Giuliano și prietenii săi reprezintă pentru mine un grup de suporteri ai echipei Napoli. Asta mi-e de ajuns ; n-am să le cer actele să văd cu ce se ocupă...".

Și totuși, surse italiene, citate de publicația franceză L'Express, relevă că în viața lui Maradona este puternic amestecată Camorra. Afacerile realizate de Don Diego ar putea fi susținute și din banii proveniți din „totonero", pariurile clandestine la fotbal organizate de aceasta la Napoli. Această Camorra ar putea fi adevăratul proprietar al marelui jucător argentinian, afirmă revista L'Express. Scandalul se pare că mocnește deși, deocamdată, este „controlat". Dar pînă cînd ?

A. DUMITRESCU

Redacția și administrația : cod 70711, str Brezoianu nr. 23—25, sector 1, of. PTTR 1, Centrala telefonică 13.27.77, Secția scrisori — juridic : 13.27.73. Publicitatea cod 70709 str. 13 Decembrie 24, sector 1, of. PTTR 1, telefon 14.15.16. Abonamentele se fac la toate oficiile poștale și difuzorii din întreprinderi și instituții. Cititorii din străinătate se pot abona prin ROMPRESFILATELIA, Sectorul export-import presă P.O. Box. 12—201. telex 10376 prsfir. București, calea Griviței nr. 64—66. Tiparul I.P. „Informația" 1 2 3 4

PROLETARI DIN TOATE ȚĂRILE, UNIȚI-VĂ!

INFORMAȚIA Bucureștiului

ZIAR AL COMITETULUI MUNICIPAL BUCUREȘTI AL P.C.R. ȘI AL CONSILIULUI POPULAR AL MUNICIPIULUI BUCUREȘTI

ANUL XXXVI – Nr. 11 083 | 8 PAGINI – 50 BANI | Luni 19 iunie 1989

ACTUALITATEA ÎN AGRICULTURĂ

Amplă mobilizare de forțe pe toate fronturile campaniei!

● Pînă în seara zilei de 18 iunie orzul a fost strins de pe 98% din suprafața planificată. Acum, va urma grîul ● Intreaga producție – transportată, în aceeași zi, direct în bazele de recepție. Recolta, inclusiv fondul de semințe, depozitată, pînă la ultimul bob, numai în locurile stabilite. ● Măsuri ferme pentru evitarea oricărei risipe, pentru achitarea integrală a obligațiilor la fondul de stat ● Pretutindeni se impun accelerate, la maximum, eliberarea terenurilor și pregătirea lor, astfel ca semănatul culturilor duble și succesive să nu întîrzie ● În toate unitățile există condiții pentru obținerea celor mai mari producții la sfecla de zahăr, floarea-soarelui, porumb, legume, la toate culturile. ● Rodul grădinilor și livezilor – valorificat integral ● În fermele zootehnice trebuie respectate, fără abatere, programele de furajare și întreținere ale animalelor.

Puternic mobilizați de însuflețitoarele îndemnuri adresate de tovarășul Nicolae Ceaușescu, cu prilejul recentelor vizite de lucru întreprinse în Sectorul agricol Ilfov, precum și în cîteva județe ale țării, lucrătorii ogoarelor și-au sporit eforturile, reușind să înainteze cu rapiditate pe frontul secerișului. Acționînd în „ferestrele" dintre ploi, folosind din plin capacitatea de lucru a combinelor și a celorlalte utilaje, mecanizatorii, țăranii cooperatori, specialiștii, lucrătorii întreprinderilor de stat și cei-lalți locuitori ai satelor ilfovene au reușit să strîngă recolta de orz, pînă în seara zilei de 18 iunie de pe 98% din suprafața planificată.

„Examenul" orzului a demonstrat că există toate condițiile ca printr-o temeinică organizare a muncii, prin utilizarea deplină a întregului potențial material și uman al satelor durata secerișului să fie mult scurtată evitîndu-se, astfel, orice pierdere de producție. Un rol principal în această privință l-a avut asigurarea funcționării neîntrerupte a combinelor, a tuturor condițiilor cerute de desfășurarea recoltatului, fără întrerupere, din zori și pînă seara — pe toată durata zilei-lumină. De asemenea, acolo unde recolta a fost descărcată, din buncărul combinelor în mijloacele de transport, din mers, organizîndu-se temeinic preluarea producției în bazele de recepție, astfel ca autoca-

Nicolae FLORIAN

(Continuare în pag. a V-a)

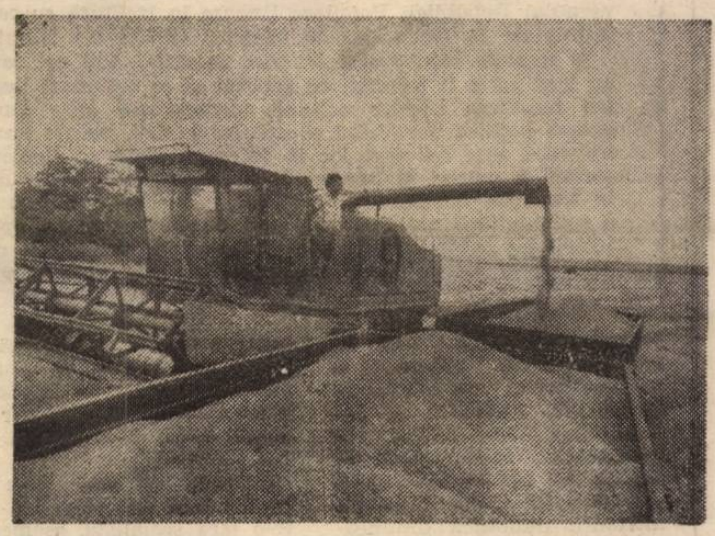

De la combine, noua recoltă de cereale pătoase la drumul bazelor de recepție.

În spiritul sarcinilor și orientărilor subliniate de tovarășul NICOLAE CEAUȘESCU

EXPORTUL – OBIECTIV PRIORITAR AL FIECĂRUI COLECTIV, AL TUTUROR OAMENILOR MUNCII

● Urmărirea riguroasă, în fiecare zi, în fiecare schimb de lucru a graficelor de realizare a producției pentru piața externă.

● Întărirea disciplinei la toate nivelurile, la fiecare loc de muncă în vederea respectării neabătute a tuturor obligațiilor înscrise în contractele de export.

● Operativitate maximă în expedierea și vămuirea produselor destinate beneficiarilor externi.

● Devansarea onorării contractelor în vederea preluării și lansării în fabricație a unor comenzi suplimentare.

● Acțiuni susținute pentru îmbogățirea portofoliului de contracte.

● Măsuri ferme, perseverente pentru îmbunătățirea în continuare a calității produselor fabricate, care să valorifice superior materiile prime și materialele.

Calitate, eficiență, operativitate în onorarea contractelor

În strategia dezvoltării României socialiste, comerțul exterior și cooperarea în producție cu alte state reprezintă importante elemente componente ale procesului de reproducție lărgită. **„Trebuie să înțelegem bine — subliniază secretarul general al partidului, tovarășul Nicolae Ceaușescu — că realizarea activității de comerț exterior constituie pentru noi o necesitate obiectivă, că nu putem să asigurăm înfăptuirea programelor noastre de dezvoltare economico-socială fără o largă colaborare internațională, în toate domeniile".** Aceasta, cu atît mai mult în etapa actuală a revoluției tehnico-științifice, cînd crește rolul interdependențelor între economiile naționale, cînd tendința de izolare, de renunțare la colaborarea economică internațională ar aduce grave urmări în dezvoltarea economico-socială.

Remarcabila înfăptuire, dobîndirea deplinei independențe economice și politice a țării noastre o dată cu achitarea integrii datorii externe — realizare unică pe plan mondial în condițiile unei situații economice complexe și grave, care a înrăutățit situația celor mai multor debitori — deschide întregii activități de comerț exterior românesc o nouă perspectivă, de ale cărei rezultate se leagă, în ultimă instanță, creșterea nivelului de trai material și spiritual al întregului popor. În ansamblul acestei activități, rolul central revine exportului, pe calea căruia se realizează valorificarea unei părți importante din venitul național, din încasările la export asigurîndu-se plata importurilor pentru producție și consum. Cu cît mai ridicat este volumul valoric al exporturilor, cu atît mai largi sînt posibilitățile de creștere și diversificare a importurilor, cele două componente contribuind direct la creșterea gradului de utilizare a unor însemnate capacități de producție. Acest fapt trebuie înțeles pe deplin de toate unitățile care participă la realizarea producției pentru export, pentru care respectarea întocmai a prevederilor convenite prin contractele cu partenerii externi se cuvine să fie însușită ca linie obligatorie de

dr. EUGEN DIJMĂRESCU,
președintele Consiliului științific de la Institutul de Economie Mondială

(Continuare în pag. a IV-a)

Intreprinderea de Mecanică Fină. În toate atelierele se lucrează intens pentru onorarea în cele mai bune condiții a tuturor contractelor

SPRIJININD CU FERMITATE PROTESTUL OFICIAL AL GUVERNULUI REPUBLICII SOCIALISTE ROMÂNIA ADRESAT GUVERNULUI REPUBLICII POPULARE UNGARE

NUMEROASE ADUNĂRI ALE OAMENILOR MUNCII DAU GLAS INDIGNĂRII POPORULUI ROMÂN FAȚĂ DE PROVOCĂRILE ANTISOCIALISTE, REVIZIONISTE ȘI ANTIROMÂNEȘTI CARE AU AVUT LOC, RECENT, LA BUDAPESTA

Impresionante adunări ale oamenilor muncii au avut loc duminică, în unități industriale și agricole din numeroase județe și din municipiul București în cadrul cărora — muncitori, ingineri, maiștri, tehnicieni, țărani cooperatori, mecanizatori, și-au alăturat glasul condamnînd cu fermitate gravele manifestări antisocialiste, revizioniste și antiromânești desfășurate la Budapesta, la 16 iunie, cu prilejul reînhumării unor foști politicieni unguri.

Asemenea adunări au avut loc în **Capitală** la : Întreprinderea „23 August", Întreprinderea „Grivița Roșie", Întreprinderea de Mașini Grele, Întreprinderea „Vulcan", Întreprinderea „Electroaparataj", Întreprinderea de Confecții și Tricotaje ; în **Sectorul agricol Ilfov**, la Cooperativa Agricolă de Producție Buftea, în județul **Arad** — la Întreprinderea de Vagoane, Combinatul de Prelucrare a Lemnului, Cooperativa Agricolă de Producție Vinga ; în județul **Bihor** — Întreprinderea de Subansamble și Piese pentru Mijloace de Transport, Combinatul de prelucrare a lemnului, comuna Biharia ; în județul **Cluj** — Întreprinderea Mecanică de Material Rulant, Întreprinderea „Unirea" din Cluj-Napoca, comuna Luna ; în județul **Maramureș** — Întreprinderea Metalurgică de Metale Neferoase, Mina Herja, Cooperativa Agricolă de Producție Șomcuta Mare ; în județul **Satu Mare** — Întreprinderea „23 August", Întreprinderea de Utilaj Minier, Întreprinderea „Tricotex", Cooperativa Agricolă de Producție Carei ; în județul **Sălaj** — Întreprinderea de Armături Industriale de Fontă și Oțel, Întreprinderea de

(Continuare în pag. a II-a)

ORAȘUL NOSTRU cît mai frumos, cît mai îngrijit

Înfățișarea cartierului este adevărata carte de vizită a gospodarilor săi

Ca la fiecare sfîrșit de săptămînă, am putut constata, în cursul zilei de sîmbătă și în prima parte a dimineții de ieri, în numeroase zone orășenești, o prezență cetățenească notabilă la acțiunile de bună îngrijire și curățenie ale unor artere de circulație, în cartiere, pe alei și în jurul imobilelor de locuit, în perimetrele repartizate spre gospodărire întreprinderilor și instituțiilor. Asigurarea și menținerea curățeniei este — se știe — o activitate cu caracter de permanență, îndatoririle ce ne revin în acest sens fiind, de altfel, stipulate prin prevederile Legii nr. 10/1982 și constituie totodată o manifestare a spiritului civic care trebuie să ne caracterizeze comportamentul. În contextul prefacerilor de esență, care definesc dezvoltarea edilitar-urbanistică a Capitalei, acțiunile gospodărești inițiate de consiliile populare cu sprijinul maselor de cetățeni dobîndesc o importanță deosebită și ele trebuie să se regăsească pregnant în imagi-

Mihai BĂRBULESCU

(Continuare în pag. a V-a)

RIPOSTĂ FERMĂ PROVOCĂRILOR FASCISTE, ANTISOCIALISTE ŞI ANTIROMÂNEŞTI

Adunări ale oamenilor muncii din municipiul Bucureşti

(Urmare din pag. 1)

Ţevi din Zalău, Cooperativa Agricolă de Producţie Meseşenii de Jos.

În cadrul acestor adunări au luat cuvîntul un mare număr de oameni ai muncii de diferite vîrste şi profesii, cetăţeni români şi cetăţeni români de naţionalitate maghiară.

Participanţii la adunări au ţinut să-şi arate profunda indignare şi să respingă cu hotărîre aceste manifestări periculoase, care s-au transformat într-o acţiune politică cu vădit caracter fascist, iredentist, împotriva Partidului Muncitoresc Socialist Ungar, împotriva socialismului şi comunismului, a Tratatului de la Varşovia.

Recentele evenimente din Ungaria vecină, s-a spus în cadrul adunărilor, ca un ecou al opiniei împărtăşite de toţi oamenii de bună credinţă, demonstrează că sînt uitate sau chiar ignorate deliberat lecţiile istoriei. Pornind de la aceasta, participanţii la adunări au exprimat îngrijorarea faţă de recrudescenţa fortelor reacţionare, antisocialiste şi contrarevoluţionare din această ţară care, încurajate şi sprijinite din afară, tolerate din interior, printr-o politică de concesii şi abdicări, incită la ură şi violenţă, la acte ostile ce contravin flagrant spiritului Actului final de la Helsinki, cauzei păcii şi securităţii în Europa, înseşi intereselor poporului ungar.

A stîrnit o legitimă indignare faptul, deosebit de grav, că o serie de cercuri reacţionare maghiare au folosit acest prilej pentru a pune la cale o nouă provocare antiromânească, organizată cu participarea unor elemente declasate, legionare, fasciste, care şi-au găsit adăpost şi azil în Ungaria sau au venit din ţări occidentale, elemente trădătoare ce s-au pus în slujba unor servicii străine ostile României.

În timpul adunărilor, participanţii au arătat clar şi ferm că aprobă întru totul şi susţin protestul oficial al Guvernului Republicii Socialiste România adresat Guvernului Republicii Populare Ungare în legătură cu cele întîmplate la Budapesta la sfîrşitul săptăminii trecute.

În numele colectivelor în care muncesc, toţi cei care au luat parte la adunări au insistat să se acţioneze pentru încetarea acestor acţiuni provocatoare care denigrează politica partidului şi statului nostru, marile transformări care au avut loc în întreaga viaţă economico-socială a patriei şi reprezintă o inadmisibilă imixtiune în treburile interne ale României, o încălcare grosolană a suveranităţii naţionale. În cuvinte răspicat spuse, vorbitorii au subliniat că poporul nostru nu a permis, nu permite şi nu va permite nimănui şi, deci, cu atît mai puţin impostorilor stipendiaţi de diverse oficine străine, să se amestece în treburi care sînt numai ale lui, în probleme care privesc viaţa şi munca sa. Adunările au scos în evidenţă convingerea tuturor participanţilor că este în folosul României şi Ungariei să se pună capăt oricăror acţiuni ce contribuie la sporirea tensiunii, a stării de suspiciune, la exacerbarea sentimentelor naţionaliste, a şovinismului şi se impune să se facă totul pentru ca relaţiile româno-ungare să revină pe făgaşul firesc al încrederii şi bunei vecinătăţi, al conlucrării active, într-un spirit de stimă şi respect reciproc, în folosul ambelor ţări şi popoare, al cauzei generale a socialismului şi păcii.

Ca oameni care s-au născut, trăiesc şi muncesc pe pămîntul românesc, participanţii şi-au exprimat mîndria faţă de măreţele înfăptuiri obţinute de poporul nostru în anii construcţiei socialiste, îndeosebi în perioada inaugurată de Congresul al IX-lea al partidului, asigurarea, pe această bază, a creşterii nivelului de trai material şi spiritual al tuturor cetăţenilor patriei. Ei au reafirmat, odată cu toţi cei ce muncesc şi trăiesc în oraşele şi satele României socialiste, adeziunea unanimă la politica internă şi externă a partidului şi statului, care corespunde în cel mai înalt grad intereselor şi aspiraţiilor de pace şi progres ale naţiunii noastre.

Adunările au pus pregnant în evidenţă angajamentul solemn al oamenilor muncii de a acţiona, strîns uniţi în jurul partidului nostru comunist, al secretarului său general, tovarăşul Nicolae Ceauşescu, pentru înfăptuirea în cele mai bune condiţii a planurilor şi programelor de dezvoltare economico-socială a ţării, apărarea şi consolidarea cuceririlor revoluţionare ale poporului, întărirea şi dezvoltarea proprietăţii socialiste, pentru progresul multilateral al patriei, înălţarea şi afirmarea ei liberă, suverană şi demnă în rîndul naţiunilor lumii.

Aceste gînduri şi simţăminte şi-au găsit o vibrantă expresie în **telegramele adresate tovarăşului NICOLAE CEAUŞESCU, secretar general al Partidului Comunist Român, preşedintele Republicii Socialiste România**, de participanţii la adunări, în care se relevă hotărîrea de neclintit de a munci cu dăruire şi abnegaţie revoluţionară pentru înfăptuirea programului partidului, pentru a întîmpina Congresul al XIV-lea al Partidului Comunist Român şi a 45-a aniversare a revoluţiei de eliberare socială şi naţională, antifascistă şi antiimperialistă cu tot mai mari realizări, pentru înaintarea fermă a României pe calea socialismului şi comunismului, de la care nimic şi nimeni nu o va putea abate.

Profund indignaţi faţă de această nouă răbufnire a manifestărilor cu caracter revizionist, iredentist şi anticomunist desfăşurate la Budapesta, constructorii de maşini de la **Întreprinderea „23 August" din Capitală**, întruniţi, duminică dimineaţa, în hala de prototipuri, au condamnat cu fermitate provocările care au avut loc în capitala Ungariei. Cei veniţi la această adunare purtau pancarte pe care se putea citi : „Jos cu manifestările revizioniste şi iredentiste !", „Să înceteze atacurile antiromâneşti în Ungaria !".

„Susţinem şi aprobăm pe deplin protestul oficial al guvernului român adresat Guvernului Republicii Populare Ungare în legătură cu manifestările antisocialiste, antiromâneşti, naţionalist-şovine şi revizioniste, care au avut loc la Budapesta — a spus, în cuvîntul său, Petre Răducanu, secretarul comitetului de partid — şi respingem cu toată fermitatea calomniile grosolane şi denaturările la adresa politicii partidului şi statului nostru, a marilor realizări dobîndite de poporul român, sub conducerea partidului nostru comunist, a strălucitului său conducător, tovarăşul Nicolae Ceauşescu, în dezvoltarea economico-socială a patriei".

La rîndul său, frezorul Costel Teodorescu s-a referit la progresul înregistrat de industria românească în anii socialismului — o realitate ce nu poate fi de nimeni ignorată şi contestată — arătînd : „Însăşi întreprinderea noastră este un exemplu concret al dezvoltării puternice pe care a cunoscut-o întreaga economie naţională. Noi toţi respingem cu hotărîre denigrările antiromâneşti provocate de cercuri reacţionare maghiare, care reprezintă o manifestare foarte periculoasă, ce contravine Tratatului de prietenie româno-ungar şi normelor de relaţii între popoarele şi ţările noastre".

Arătînd că este greu de înţeles cum pot avea loc, într-o ţară socialistă, asemenea manifestări ale elementelor declasate, legionare, fasciste, inginerul Anton Dragomirescu a spus : „În numele oamenilor muncii din întreprinderea noastră condamnăm cu tărie aceste activităţi duşmănoase provocate de elemente trădătoare puse în slujba unor cercuri străine şi cerem cu hotărîre să înceteze orice manifestare cu caracter fascist, antisocialist şi antiromânesc din Ungaria".

„Alături de toţi fiii României socialiste, fără deosebire de naţionalitate, egali în drepturi şi animaţi de aceleaşi nobile idealuri ale făuririi societăţii socialiste şi comuniste pe pămîntul patriei noastre, a arătat lăcătuşul Gheorghe Militaru, respingem, cu toată fermitatea, manifestările antisocialiste, antiromâneşti, şoviniste şi revizioniste din capitala ungară, precum şi denigrările formulate de elemente străine cauzei noastre comuniste, intereselor poporului ungar însuşi".

Protestînd vehement împotriva acestor manifestări din capitala ungară, şi oţelarul Valentin Bratu şi-a exprimat mîhnirea în legătură cu faptul că munca avîntată a poporului nostru, constructor ferm al socialismului şi comunismului, marile sale înfăptuiri devin obiectul comentariilor răuvoitoare ale unor inşi de duzină, care nu sînt altceva decît elemente declasate, legionare, fasciste ce şi-au găsit adăpost într-o ţară socialistă. Activitatea lor însă nu ne poate opri în mersul nostru victorios pe calea construirii socialismului şi comunismului, a spus vorbitorul. Sîntem hotărîţi să înfăptuim neabătut politica partidului şi statului nostru, strîns uniţi în jurul secretarului general, tovarăşul Nicolae Ceauşescu.

„Ne exprimăm adeziunea totală faţă de protestul oficial al guvernului român adresat guvernului ungar, în legătură cu manifestările revizioniste, naţionalist-şovine, antisocialiste şi antiromâneşti care au avut loc în ziua de 16 iunie la Budapesta, a spus inginera Cristina Gociu. Cerem să se pună capăt acestor manifestări, fiind convinşi că se vor găsi soluţii politice şi diplomatice care să menţină climatul de încredere şi bună vecinătate în Europa, liniştea celor două popoare vecine".

În telegrama adoptată cu entuziasm şi adresată tovarăşului **NICOLAE CEAUŞESCU**, de participanţii la adunare, se spune: **Măreţele realizări obţinute de cetăţenii României socialiste, sub conducerea înţeleaptă şi clarvăzătoare a Partidului Comunist Român, a dumneavoastră, mult iubite şi stimate tovarăşe secretar general Nicolae Ceauşescu, ne îndreptăţesc să respingem hotărît atacurile la adresa politicii partidului şi statului nostru. Protestăm cu fermitate împotriva acestor manifestări care nesocotesc şi denigrează cuceririle revoluţionare ale poporului nostru.**

Vă asigurăm, mult iubite şi stimate tovarăşe secretar general, că puternicul colectiv de oameni ai muncii din Întreprinderea „23 August" este angajat plenar în înfăptuirea măreţelor sarcini ce îi revin din hotărîrile Congresului al XIII-lea şi Conferinţei Naţionale ale Partidului Comunist Român şi este hotărît să întîmpine importantele aniversări şi evenimente politice din acest an cu noi şi remarcabile succese în întreaga lui activitate.

În deschiderea adunării oamenilor muncii de la **Întreprinderea „Vulcan"** din Capitală a luat cuvîntul secretarul comitetului de partid al întreprinderii, preşedintele Consiliului oamenilor muncii, Alexandru Nicolae, care a relevat caracterul revizionist, iredentist şi anticomunist al manifestărilor de la Budapesta, subliniind pericolul deosebit al acestor acţiuni ce se dovedesc contrare atît intereselor poporului ungar, cît şi celor ale păcii şi colaborării internaţionale.

Dînd glas profundei indignări faţă de asemenea acte duşmănoase, maistrul Ştefan Manolache, şeful atelierului Forjă, a arătat că acestea reprezintă un adevărat atentat la adresa păcii, libertăţii şi suveranităţii naţionale, cărora trebuie să li se pună capăt o dată pentru totdeauna.

Luînd cuvîntul, cazangiul Tudor Albeşteanu a menţionat că asemenea acţiuni nu pot contribui la întărirea relaţiilor de prietenie şi colaborare statornicite între partidele, ţările şi popoarele noastre, ci, dimpotrivă, contravin tratatelor existente, dînd frîu liber activităţii iresponsabile a unor cercuri revanşarde, şovine, ce vor să reînvie un trecut condamnat de toţi oamenii de bună credinţă.

După ce a relevat succesele deosebite obţinute de poporul român sub conducerea partidului în toate domeniile de activitate, îndeosebi în perioada de glorioase împliniri inaugurate de Congresul al IX-lea al partidului, directorul tehnic al întreprinderii, Petrică Baciu, a pus în lumină hotărîrea oamenilor muncii de la „Vulcan", asemenea întregului popor român, de a urma neabătut politica partidului şi statului nostru, a acţiona consecvent, în spirit revoluţionar, pentru dezvoltarea proprietăţii socialiste, a avuţiei întregului popor, pentru ridicarea României pe noi trepte de progres şi civilizaţie.

La rîndul său, secretarul comitetului U.T.C. al întreprinderii, Vasile Iscu, a dat glas indignării miilor de tineri de la „Vulcan" faţă de manifestările organizate la Budapesta, subliniind că ei susţin din toată inima protestul oficial al guvernului român adresat Guvernului Republicii Populare Ungare.

„Prin vocea preşedintelui Nicolae Ceauşescu, poporul român şi-a făcut cunoscută în întreaga lume dorinţa de pace, înţelegere şi colaborare cu toate popoarele lumii, de promovare a unor relaţii bazate pe deplină egalitate, pe respectarea independenţei şi suveranităţii naţionale" — a spus lăcătuşul Ion Deacu, de la secţia IV-ţevărie.

Luînd cuvîntul, maistrul Neculai Boancă, de la secţia a II-a Mecanică grea, a subliniat că muncitorii de la „Vulcan", profund ataşaţi politicii partidului nostru comunist, resping ideile de întoarcere la relaţiile capitaliste, la desfiinţarea proprietăţii socialiste, că, asemenea oamenilor muncii de pe întreg cuprinsul patriei, în calitatea lor de proprietari, producători şi beneficiari ai avuţiei naţionale, vor face totul pentru transpunerea în viaţă a politicii partidului, pentru progresul şi prosperitatea României socialiste.

În încheierea adunării, într-o atmosferă de profundă angajare, ilustrînd semnificativ unitatea indestructibilă dintre partid şi popor, participanţii au adresat tovarăşului **NICOLAE CEAUŞESCU**, secretar general al Partidului Comunist Român, preşedintele Republicii Socialiste România, o telegramă, în care se spune între altele :

Asemenea întregului nostru popor, susţinem protestul oficial al guvernului român adresat Guvernului Republicii Populare Ungare în legătură cu aceste manifestări antiromâneşti, naţionalist-şovine, revizioniste şi respingem cu hotărîre calomniile grosolane şi denaturările la adresa succeselor înregistrate în ţara noastră în toate domeniile de activitate.

Vă asigurăm, mult iubite şi stimate tovarăşe Nicolae Ceauşescu, că, însufleţiţi de minunatul dumneavoastră exemplu de patriot şi revoluţionar înflăcărat, colectivul întreprinderii noastre nu va precupeţi nici un efort pentru a transpune în viaţă hotărîrile Congresului al XIII-lea şi Conferinţei Naţionale ale Partidului Comunist Român, pentru realizarea exemplară a sarcinilor de plan ce ne revin pe acest an şi pe întregul cincinal, convinşi fiind că prin aceasta ne vom spori contribuţia la progresul continuu al patriei noastre socialiste, la întărirea suveranităţii şi independenţei naţionale.

Luînd cuvîntul în deschiderea adunării care a avut loc la **Întreprinderea de Confecţii şi Tricotaje Bucureşti**, Aurelia Bratu, secretar al comitetului de partid, a spus : Comuniştii, toţi oamenii muncii de la noi din unitate, profund ataşaţi politicii partidului comunist,

(Continuare în pag. a III-a)

RIPOSTĂ FERMĂ PROVOCĂRILOR FASCISTE, ANTISOCIALISTE ŞI ANTIROMÂNEŞTI

Adunări ale oamenilor muncii din municipiul Bucureşti

(Urmare din pag. a II-a)

resping cu toată fermitatea orice încercări din afară, de amestec în treburile interne ale ţării noastre, orice manifestări care îndeamnă la întoarcerea înapoi a istoriei, la desfiinţarea proprietăţii socialiste, la lichidarea cuceririlor socialismului.

Susţin şi aprob pe deplin, alături de toţi muncitorii din întreprindere, de toţi cetăţenii patriei, protestul oficial al guvernului român adresat Guvernului Republicii Populare Ungare în legătură cu manifestările duşmănoase, la adresa socialismului, care au avut loc la Budapesta în ziua de 16 iunie — a arătat în cuvîntul său tovarăşa Maria Turcitu, secretar al comitetului sindicatului.

La rîndul său, muncitoarea Laura Păcuraru a spus : Sîntem beneficiarii unor măreţe împliniri socialiste, realizate prin munca întregului nostru popor, sub conducerea Partidului Comunist Român, a secretarului său general, tovarăşul Nicolae Ceauşescu, fapt ce ne determină, o dată în plus, să condamnăm cu toată fermitatea orice manifestare ce denigrează realităţile de azi ale României socialiste şi să respingem cu toată hotărîrea actele ostile ţării noastre.

Maistrul Maria Honcioiu a spus : Condamnăm cu hotărîre aceste manifestări cu caracter net fascist şi respingem, într-un glas cu întreaga ţară, orice încercare de amestec în politica noastră internă şi externă, orice tentativă de încălcare a independenţei şi suveranităţii naţionale.

Mîndri de rezultatele muncii noastre, a spus maistrul Emil Frunză, ne reafirmăm adeziunea totală la politica partidului şi statului nostru şi condamnăm manifestările antisocialiste, revizioniste şi antiromâneşti, organizate la 16 iunie în capitala Ungariei, manifestări ce contravin relaţiilor de prietenie şi colaborare dintre ţările şi popoarele noastre şi afectează grav cauza păcii şi securităţii în Europa.

În cuvîntul său, Leontina Atanase, şefă de secţie, a respins cu indignare denaturările la adresa politicii partidului şi statului nostru şi a susţinut, împreună cu toţi oamenii muncii din cadrul întreprinderii, protestul oficial adresat de guvernul ţării noastre în legătură cu manifestările de la Budapesta Guvernului Republicii Populare Ungare.

În telegrama adresată tovarăşului **NICOLAE CEAUŞESCU** de participanţii la adunare, se spune : **Protestăm cu hotărîre şi respingem cu cea mai mare indignare calomniile grosolane şi denaturările la adresa politicii partidului şi statului nostru, la adresa marilor realizări obţinute de poporul român, îndeosebi în perioada inaugurată de cel de-al IX-lea Congres al Partidului Comunist Român, în dezvoltarea economico-socială a patriei, în ridicarea continuă a nivelului de trai material şi spiritual al întregului nostru popor.**

Vă asigurăm, şi cu acest prilej, mult stimate şi iubite tovarăşe Nicolae Ceauşescu, că puternicul nostru colectiv muncitoresc va acţiona cu hotărîre pentru traducerea în viaţă a politicii interne şi externe a partidului şi statului nostru, pentru realizarea exemplară a prevederilor de plan pe acest an şi pe întregul cincinal.

În cadrul adunării oamenilor muncii de la **Întreprinderea de Utilaj Chimic „Griviţa Roşie"**, din Capitală, s-a dat glas indignării profunde faţă de manifestările duşmănoase care au avut loc la Budapesta şi care s-au transformat într-o manifestare cu caracter fascist, antisocialist, împotriva Tratatului de la Varşovia. În cuvîntul rostit cu acest prilej, Gheorghe Dragomir, secretarul comitetului de partid al întreprinderii, a exprimat protestul hotărît al puternicului detaşament muncitoresc de la Griviţa Roşie împotriva acestor manifestări, care contravin principiilor statornicite în relaţiile dintre ţările socialiste.

Un protest vehement a exprimat, în cuvîntul său, Aurică Drumcea, sudor, care a arătat că oamenii muncii din întreprindere, profund ataşaţi politicii partidului, resping cu toată fermitatea orice încercări de amestec în treburile interne ale ţării noastre.

Apreciind că manifestarea de la Budapesta este contrară în mod flagrant spiritului şi literei Tratatului de prietenie şi colaborare româno-ungar şi normelor de relaţii dintre două ţări socialiste, intereselor păcii şi securităţii în Europa, inginerul Lucian Ivănescu a exprimat deplina aprobare faţă de politica internă şi externă a partidului şi statului nostru, politică de pace, prietenie şi colaborare cu toate ţările lumii, hotărîrea oamenilor muncii de la Griviţa Roşie — proprietari, producători şi beneficiari ai unei părţi din avuţia naţională — de a face totul pentru înfăptuirea şi ridicarea patriei noastre pe noi trepte de civilizaţie şi progres.

Luînd cuvîntul, Răducanu Tudor, maistru, preşedintele comitetului sindicatului pe întreprindere, a exprimat întregul sprijin faţă de protestul oficial al guvernului român împotriva manifestărilor revizioniste, iredentiste, anticomuniste şi antiromâneşti de la Budapesta, a amestecului în treburile noastre interne şi a subliniat faptul că muncitorii, poporul român nu vor admite niciodată reîntoarcerea la vechile relaţii de exploatare, la proprietatea particulară asupra fabricilor şi pămîntului, nu vor accepta niciodată să fie înlocuită puterea poporului, să fie reînviat sistemul inegalităţilor sociale.

În cuvîntul lor, Vasile Sopcă, sudor, Dumitru Girleanu, cazangiu, şi Marian Gabor, sudor, secretarul comitetului U.T.C. pe întreprindere, au condamnat, în numele colectivelor lor de muncă, cu toată indignarea, manifestările antiromâneşti de la Budapesta, arătînd că nici calomniile, nici denaturările realităţilor româneşti nu pot abate poporul nostru de pe drumul socialismului. Poporul nostru — au spus vorbitorii — a obţinut succese remarcabile în construcţia noii societăţi, în ridicarea nivelului de trai material şi spiritual, în adîncirea democraţiei muncitoreşti revoluţionare, ceea ce asigură afirmarea deplină a oamenilor muncii în calitate de proprietari, producători şi beneficiari, participarea lor deplină la organizarea şi conducerea întregii societăţi şi nu vor admite niciodată revenirea la vechile relaţii de exploatare.

În încheierea adunării, participanţii au adresat tovarăşului **NICOLAE CEAUŞESCU** o telegramă în care se spune : **Respingem cu fermitate atacurile la adresa politicii partidului şi statului nostru, acţiunile calomnioase de orice fel. Împreună cu întregul popor, ne exprimăm adeziunea totală la politica înţeleaptă şi clarvăzătoare a partidului şi statului nostru, care a condus la obţinerea grandioaselor realizări dobîndite de naţiunea noastră în perioada de glorie inaugurată de cel de-al IX-lea Congres al partidului, sub conducerea celui mai iubit fiu al poporului român, personalitate proeminentă a lumii contemporane, tovarăşul Nicolae Ceauşescu.**

La adunarea de la **Cooperativa Agricolă de Producţie Buftea, Sectorul agricol Ilfov**, cei peste 300 de participanţi — cooperatori, mecanizatori, cetăţeni ai oraşului, tineri şi vîrstnici au înfierat cu fermitate manifestările duşmănoase care au avut loc la Budapesta în data de 16 iunie cu prilejul reînhumării unor cetăţeni unguri.

Luînd cuvîntul, Adrian Rădulescu, preşedintele Cooperativei Agricole de Producţie, în numele membrilor cooperatori, a exprimat profunda dezaprobare faţă de aceste acţiuni contrare intereselor păcii şi securităţii în Europa, înseşi intereselor poporului din Ungaria.

La rîndul lor, Eugenia Florea, cooperatoare, şi Mariana Sandu, tehnician, secretara organizaţiei U.T.C. din unitate, au cerut guvernului român să ia atitudine hotărîtă, să protesteze şi să respingă cu cea mai mare fermitate toate aceste manifestări ce contravin normelor de relaţii dintre două ţări socialiste vecine.

Cei care au luat cuvîntul, între care Ilie Lupşa, mecanizator, şi Georgeta Apostol, cooperatoare, au relevat că sub conducerea preşedintelui României socialiste, tovarăşul Nicolae Ceauşescu, ţara noastră acţionează cu consecvenţă pentru promovarea unei politici noi întemeiate ferm pe principiile independenţei şi suveranităţii naţionale, egalităţii în drepturi, neamestecului în treburile interne şi avantajului reciproc, nerecurgerii la forţă sau la ameninţarea cu forţa, pe asigurarea dreptului inalienabil al fiecărui popor de a-şi decide liber şi suveran calea propriei dezvoltări.

Participanţii la adunare au adresat o telegramă tovarăşului **NICOLAE CEAUŞESCU**, în care se spune : **Am luat cunoştinţă cu profundă indignare de manifestările cu caracter duşmănos ce au avut loc la Budapesta cu prilejul reînhumării unor cetăţeni unguri, manifestare contrară spiritului Actului final de la Helsinki, intereselor păcii şi securităţii în Europa.**

Înaltul prestigiu internaţional dobîndit de România, locul demn şi stimat pe care îl ocupă în rîndurile naţiunilor lumii se datoresc politicii externe de largă deschidere promovată de partidul şi statul nostru, activităţii internaţionale pe care o desfăşuraţi dumneavoastră, mult stimate tovarăşe secretar general, în spiritul unei înalte responsabilităţi pentru dezvoltarea relaţiilor de prietenie şi colaborare cu toate statele lumii, în numele idealurilor nobile de pace, libertate, independenţă naţională, de democraţie şi progres.

Angajaţi plenar în măreaţa operă de edificare a societăţii socialiste multilateral dezvoltate, ne exprimăm angajamentul de a acţiona cu toate forţele, cu înaltă responsabilitate pentru obţinerea unor producţii record, conform cerinţelor noii revoluţii agrare

Sute de oameni ai muncii au participat la adunarea de la **Întreprinderea de Maşini Grele Bucureşti.**

În deschiderea adunării, tovarăşul Virgil Ilie, secretar al comitetului de partid, a exprimat, în numele colectivului, profunda indignare faţă de noua răbufnire a manifestărilor cu caracter revizionist, iredentist şi anticomunist din capitala ungară, arătînd că acestea reprezintă o acţiune contrară spiritului Actului final de la Helsinki, intereselor păcii şi securităţii în Europa.

În cuvîntul său, preşedintele comitetului sindical, tovarăşul Gheorghe Haţeganu, a subliniat gravitatea faptului că cercurile reacţionare din ţara vecină au folosit prilejul pentru a organiza manifestări deschise cu caracter antiromânesc, cu participarea unor elemente declasate care şi-au găsit adăpost pe teritoriul ungar. În acelaşi spirit s-a caracterizat şi intervenţia maistrului Marin Constantinescu care a relevat că aceste evenimente contravin în mod flagrant Tratatului de prietenie şi colaborare româno-ungar, Ileana Popa, preşedintă a comisiei de femei, a menţionat că toţi cetăţenii patriei nu acceptă şi nu vor accepta nici un amestec din afară în treburile interne ale ţării noastre, tendinţele de denigrare a realizărilor obţinute în anii construcţiei socialiste.

Reprezentantul tineretului din întreprindere, muncitorul Alexandru Badea, a subliniat că este în interesul comun al celor două popoare să se menţină şi să se amplifice relaţiile de prietenie şi colaborare, să se pună capăt acţiunilor ostile care seamănă ură şi discordie, să se manifeste cea mai înaltă răspundere faţă de viitorul raporturilor de bună vecinătate dintre România şi Ungaria.

Recentele manifestări desfăşurate la Budapesta, a spus în continuare Sergiu Iliescu, membru al Consiliului Oamenilor Muncii, constituie atacuri la adresa socialismului, prilej de a pune la îndoială cuceririle revoluţionare şi de a calomnia valorile construcţiei socialiste. De asemenea, în cuvîntul său, maistrul Cornel Popescu a considerat că cel mai elocvent răspuns pe care-l putem da denigratorilor înfăptuirilor socialiste în România este angajarea noastră deplină în opera de înfăptuire neabătută a Programului partidului de făurire a societăţii socialiste multilateral dezvoltate.

În telegrama adresată tovarăşului **NICOLAE CEAUŞESCU** de participanţii la adunare, s-a relevat indignarea întregului colectiv al întreprinderii faţă de manifestările antisocialiste, revizioniste şi antiromâneşti care au avut loc la Budapesta, şi care s-au transformat într-o manifestare cu caracter fascist, împotriva socialismului şi comunismului, a Tratatului de la Varşovia.

Ne angajăm, mult iubite şi stimate tovarăşe secretar general, se spune în telegramă, **că vom acţiona neabătut pentru ca puternicul nostru colectiv de muncă să fie în primele rînduri în realizarea sarcinilor de plan pe acest an şi pe întregul cincinal, întîmpinînd cu noi şi importante realizări cea de a 45-a aniversare a victoriei revoluţiei de eliberare socială şi naţională, antifascistă şi antiimperialistă şi Congresul al XIV-lea al partidului.**

La adunarea de la **Întreprinderea „Electroaparataj" din Capitală**, a participat un mare număr de muncitori, ingineri, tehnicieni, cadre de conducere. În cuvîntul său, Ioan Filip, secretarul comitetului de partid, a exprimat, în numele colectivului puternicei întreprinderi bucureştene, protestul ferm împotriva acestei manifestări care contravine flagrant principiilor statornicite în relaţiile dintre ţările socialiste. Vorbitorul a arătat că toţi oamenii muncii din întreprindere resping cu toată fermitatea orice încercări de amestec în treburile interne ale ţării noastre.

Respingînd cu indignare calomniile grosolane şi denaturările la adresa politicii partidului şi statului nostru proferate în cadrul manifestărilor şovine de la Budapesta, maiştrii Anghel Tudor, Vasile Negru, Luca Mihalaşcu şi inginerii Mariana Vişescu şi Dan Grosu şi-au exprimat aprobarea deplină faţă de protestul oficial al guvernului român adresat Guvernului Republicii Populare Ungare în legătură cu manifestările antisocialiste, antiromâneşti, naţionalist-şovine şi revizioniste care au avut loc la Budapesta. Ei au ţinut să sublinieze că alături de întregul nostru popor şi colectivul de la „Electroaparataj" depune eforturi stăruitoare pentru a-şi aduce contribuţia la edificarea socialismului în ţara noastră.

Luînd cuvîntul în numele tinerilor din întreprindere, lăcătuşul Marian Rădoi, secretarul comitetului U.T.C. a spus: Sînt tînăr şi asemeni mie, toţi tinerii întreprinderii noastre doresc să trăiască în pace şi libertate, nu vor să mai cunoască ororile trecutului, ale exploatării suferite de părinţii, bunicii şi strămoşii noştri şi sîntem ferm hotăriţi să facem scut din tinereţea noastră pentru a apăra ceea ce generaţii întregi au dobîndit cu trudă şi sacrificii.

În încheierea adunării, participanţii au adoptat o telegramă adresată tovarăşului **NICOLAE CEAUŞESCU**, secretar general al Partidului Comunist Român, preşedintele Republicii Socialiste România, în care se spune între altele :

Comuniştii, toţi oamenii muncii din Întreprinderea „Electroaparataj" resping cu indignare provocările antiromâneşti la care se dedau elemente declasate, care şi-au găsit adăpost şi azil în Ungaria şi reafirmă, asemeni întregului popor, că nu vor admite niciodată şi nimănui să se amestece în treburile noastre interne.

Puternic uniţi în jurul partidului, al dumneavoastră, mult iubite şi stimate tovarăşe Nicolae Ceauşescu, în aceste momente de însemnătate istorică cînd întîmpinăm cea de-a 45-a aniversare a eliberării patriei şi Congresul al XIV-lea al partidului, exprimăm deplina noastră angajare pentru înfăptuirea exemplară a măreţelor programe de înflorire şi dezvoltare multilaterală a ţării şi pentru realizarea exemplară a planului pe acest an şi pe întregul cincinal.

În spiritul sarcinilor și orientărilor subliniate de tovarășul NICOLAE CEAUȘESCU

EXPORTUL — OBIECTIV PRIORITAR AL FIECĂRUI COLECTIV, AL TUTUROR OAMENILOR MUNCII

Răspundere și competență în urmărirea și soluționarea problemelor producției

Semnificativ pentru preocupările colectivului de oameni ai muncii de la *I.M.G.B.* în direcția realizării sarcinilor de export este, în primul rînd, bilanțul primelor cinci luni care consemnează la acest important indicator al planului o depășire de peste 8 la sută. Realizare notabilă în condițiile în care volumul producției de export ce trebuie realizat este mai mare cu aproape 20 la sută față de anul trecut. *„Sîntem hotărîți să consolidăm lună de lună aceste rezultate pentru că sîntem în măsură să onorăm orice comandă solicitată de beneficiari la nivelul celor mai înalte exigențe“* — ne spune inginerul *Toma Nuță*, președintele comisiei de export a consiliului oamenilor muncii.

Organizarea temeinică pe întregul flux este suportul acestei garanții. De la avizarea proiectelor de detaliu ale reperelor și subansamblurilor pentru fiecare dintre produsele care au dus și mențin faima mărcii „TUMAG“ în aproape 40 de țări, deci de la faza de pregătire a producției și pînă la operațiile de ambalare și expediere, întregul flux este supus unei urmăriri riguroase, graficele de lucru fiind analizate zilnic. Se cunoaște, astfel, în permanență stadiul în care se află comenzile cu termene de livrare în luna în curs, cît și cele pentru perioada următoare, luîndu-se operativ măsurile ce se impun pentru rezolvarea problemelor tehnice și de aprovizionare, pentru menținerea unui ritm de lucru care să asigure minimul de avans necesar între secțiile primare, de prelucrări și montaj. O atenție deosebită se acordă asistenței tehnice, grupe de tehnologi și membri ai comisiei de export fiind repartizați, cu atribuții precise, în toate schimburile. *„Această repartizare a cadrelor tehnice și de conducere ne permite ca la nivelul atelierelor și echipelor să organizăm astfel activitatea încît, paralel cu execuția ritmică a comenzilor curente, să asigurăm o temeinică pregătire a producției din perioada următoare* — preciza maistrul de schimb *Nicolae Moldoveanu* din secția mecano-sudură, unde, în prezent, se lucrează la mai multe carcase pentru turbine electrice contractate cu firma General Electric din S.U.A. și echipamente pentru transport conteinerizat pe nave maritime pentru o altă firmă străină. *Ca urmare, dispunem de toate condițiile ca, lună de lună, să realizăm producțiile planificate în primele două decade. Fără îndoială, se mai ivesc și unele greutăți. Dar tocmai acest avans ne permite respectarea termenelor din graficele de livrare. Iată, în prezent finisăm un nou lot de echipamente, cîntărind mai multe zeci de tone pentru cea mai recentă comandă asumată în acest an de colectivul nostru față de un partener care ne-a solicitat să o onorăm într-un termen foarte scurt. Deși este vorba de un produs nou, ce s-a adăugat nomenclatorului nostru de fabricație, și în acest caz livrările corespund întru totul condițiilor contractuale“.*

Peste tot întîlnim secvențe ale muncii depuse de colectivul întreprinderii în vederea îndeplinirii exemplare a programelor de export. La oțelăria electrică, ritmul în care se asigură semifabricatele secțiilor de prelucrări este tot mai susținut. Firesc, de aici pornește drumul onorării contractelor și de calitatea... startului depinde în bună măsură ritmul de execuție la prelucrări, în celelalte faze ale procesului de producție. Acum se elaborează șarje și se toarnă repere pentru turbine și generatoare electrice, utilaje metalurgice, chimice și de construcții care se vor prelucra și apoi monta în trimestrul următor. Același ritm în toate secțiile, producția de export fiind riguros urmărită la fiecare loc de muncă, datele prelucrate operativ cu ajutorul calculatorului, pe comenzi și loturi de livrare.

Fără îndoială, problemele pe care le ridică zilnic producția, în derularea ei, sînt multiple. Faptul însă că ele sînt sesizate la timp prin urmărirea atentă pe întregul flux și analizate temeinic de conducerea întreprinderii împreună cu comisia de export, în componența căreia se află reprezentanți ai tuturor compartimentelor cu atribuții hotărîtoare în derularea producției, permite adoptarea de măsuri operative, eficiente, asigurîndu-se respectarea și, cel mai adesea, devansarea termenelor de finalizare a comenzilor.

Calitate, eficiență, operativitate în onorarea contractelor

(Urmare din pag. 1)

conduită. Altfel, așa cum a atras atenția secretarul general al partidului, tovarășul Nicolae Ceaușescu, la ședința Comitetului Politic Executiv al C.C. al P.C.R. din 2 iunie a.c., prin nerespectarea acestui principiu de muncă se ajunge la un export necorespunzător chiar dacă planul valoric al producției se depășește la un moment dat. Este de la sine înțeles, creșterile artificiale ale stocurilor conduc, în cele din urmă, la scăderea rentabilității financiare prin penalizările la contractele neexecutate la termen și cheltuielile suplimentare implicate de gestiunea stocurilor de marfă nevămuită. Pentru înlăturarea unor asemenea neajunsuri, condiție hotărîtoare a unei activități de producție și de export sănătoase, este deci necesar, așa cum a cerut secretarul general al partidului, ca centralele, unitățile de producție care au înregistrat restanțe să acționeze pentru recuperarea lor în întregime, în această lună și în cursul trimestrului III, paralel cu realizarea sarcinilor de plan din această perioadă.

În prezent, cînd în întreaga economie românească, una din problemele centrale o constituie organizarea științifică a producției și modernizarea produselor, pentru creșterea volumului și eficienței exportului, promovarea unor produse noi, cu parametri tehnico-calitativi sensibil îmbunătățiți, cu consumuri specifice reduse și de înaltă productivitate se impune ca direcție prioritară de acțiune. O valoare unitară sporită, un preț extern mai ridicat nu se pot obține la actuala viteză a inovației tehnologice de pe plan mondial decît cu mărfuri al căror ciclu de viață pe piața mondială este cît mai ridicat, ca urmare a prevenirii uzurii lor morale. În acest sens se impune tot mai mult ca în cadrul triadei cercetare-producție-comerț exterior să se desfășoare o colaborare neîntreruptă, în care să se îmbine respectarea cu strictețe a specificației tehnice a fiecărui contract și alinierea la standardele partenerilor cu ofertarea în condiții conjuncturale avantajoase și livrarea la termenele stabilite. În aceeași direcție se cere să fie bine organizată activitatea de aprovizionare tehnico-materială, să se asigure o gospodărire judicioasă a materialelor și semifabricatelor, îndeosebi în colaborarea din industria orizontală, cu scopul de a se asigura producției destinate exportului — indiferent de treapta de prelucrare, dar cu deosebire pe cele superioare — materii prime și materiale în sortimentația, de calitatea și la termenele riguros prevăzute prin contracte.

„Considerăm — sublinia tovarășul Nicolae Ceaușescu — **că activitatea de comerț exterior, în fiecare întreprindere, în fiecare centrală, trebuie să reprezinte preocuparea prioritară, principală“.** Este în puterea fiecărui colectiv de oameni ai muncii, din activitatea de producție ca și din cea de export, ca printr-o mobilizare exemplară, printr-o organizare științifică, îmbinate cu responsabilitatea fiecăruia la locul său de muncă, să realizăm o creștere mai puternică a eficienței comerțului exterior, o valorificare corespunzătoare a muncii, a materiilor prime și materialelor, un comerț echitabil și reciproc avantajos.

Acționînd într-un asemenea spirit, întreprinderile Capitalei, dintre care numeroase sînt pivoți ai progresului economiei naționale, cu o vastă experiență în promovarea exportului, bine cunoscute de numeroși parteneri de peste hotare, pot și trebuie să-și aducă o contribuție sporită la realizarea integrală a sarcinilor în acest domeniu, contribuind la creșterea substanțială a prestigiului internațional al industriei românești. Fiecare colectiv bucureștean din industrie, din unitățile de cercetare și proiectare din întreprinderile de comerț exterior are o înaltă datorie patriotică de a acționa cu toate forțele pentru înfăptuirea sarcinilor stabilite de secretarul general al partidului, tovarășul Nicolae Ceaușescu, să manifeste răspundere, fermitate, exigență în derularea optimă a producției.

Pe liniile tehnologice specializate — randamente sporite

Cu înaltă răspundere acționează pentru realizarea exemplară a sarcinilor de export și colectivul de oameni ai muncii de la *Întreprinderea „Aversa“*. Hotărîți să consolideze rezultatele din cele cinci luni care au trecut din acest an, perioadă în care prevederile de plan au fost depășite cu 13 milioane lei, oamenii muncii din formațiile specializate în producția pentru piața externă își desfășoară activitatea după grafice de lucru detaliate pe faze și operații, riguros corelate și urmărite în fiecare secție și atelier. În acest fel, în ultimele zile au fost livrate beneficiarilor externi 29 electropompe tip DRC și 26 tip HEBE, iar la rampa de expediție acum sînt pregătite alte loturi de cîteva zeci de asemenea produse.

„O bună parte dintre aceste electropompe aveau termen de livrare în semestrul II — ne spunea directorul comercial *Eugen Ciotaru. De regulă, facem tot ce depinde de noi pentru ca la solicitările beneficiarilor să fim în măsură să devansăm livrările. În acest fel reușim să depășim în fiecare lună sarcinile producției de export. Făcînd o analiză temeinică a condițiilor de care dispunem, în spiritul exigențelor subliniate de tovarășul Nicolae Ceaușescu la ședința Comitetului Politic Executiv al C.C. al P.C.R., din 2 iunie a.c. am hotărît să sporim substanțial volumul producției pentru export, să amplificăm rezultatele obținute pînă în prezent. Eficiența măsurilor adoptate are la bază perfecționarea activității pe liniile tehnologice și formații specializate în producția pentru export“.*

În scopul obținerii unor randamente maxime, liniile și formațiile specializate au fost concentrate în două secții. Avantajele? În primul rînd, programarea în detaliu a volumului de lucrări pe echipe, specializate la rîndul lor pe grupe de operații și, în al doilea rînd, folosirea mai bună a spațiilor de producție prin organizarea în flux continuu a întregului proces de prelucrare și montaj. În acest fel s-au specializat și atelierele. *„Atelierul nostru, în care lucrează patru brigăzi pentru export* — ne spunea inginerul *Marin Călina* din secția a IV-a *— a preluat spre execuție pompele tip DRC. Lucrul efectiv la acest tip nou de pompe complexe pentru export, care înglobează aproape 400 de repere, a început în primul trimestru al acestui an și vreau să subliniez că în scurt timp am dobîndit o bună experiență care ne permite să devansăm substanțial termenul contractual de livrare“.* Această devansare este urmarea firească a angajării fiecărei echipe din cadrul atelierului la realizarea subansamblurilor în ordinea înscrisă în graficele interne de montaj, derulate cu strictețe la fiecare loc de muncă. *„Beneficiind și de importante stimulente pentru producția de export ce o realizăm* — ne declara la rîndul lui maistrul *Ion Ion — sîntem direct interesați și în urgentarea aplicării măsurilor din programele de modernizare a fabricației. Cu forțe proprii am realizat prin autoutilare, dispozitive de mare randament la mașinile de găurit multiax și în curînd vom finaliza un centru cu două posturi de prelucrare a tronsoanelor pentru pompe“.* În acest context, *Nicolae Petcu*, șeful unei alte formații specializate din secția a II-a, unde în prezent se ambalează pentru beneficiarii externi cîteva zeci de pompe tip HEBE-65 și HB-125, ne-a relatat, la rîndul lui, că prin *confecționarea unor dispozitive pentru cuplarea motoarelor electrice la pompe, productivitatea muncii a crescut substanțial.*

Rezultatele organizării fabricației în formații specializate în producția de export, ale întăririi răspunderii fiecărui membru din aceste echipe sînt evidente: producția suplimentară, realizată ritmic, la parametri tehnico-calitativi superiori. Dar, așa cum subliniau comuniștii, oamenii muncii din întreprindere, automulțumirea este străină acestui colectiv. De aceea, deviza tuturor este că se poate mai mult și mai bine.

Întreprinderea de Pompe „Aversa“. La locurile de muncă bună organizare, disciplină, autocontrol exigent al producției pentru realizarea exemplară a sarcinilor de export.

Prezențe de prestigiu la tîrguri și expoziții internaționale

De o mare însemnătate în sporirea portofoliului de contracte la export, în promovarea produselor pe piața externă este și prezentarea celor mai noi realizări ale întreprinderilor la tîrgurile și expozițiile internaționale. Cu aceste prilejuri ce constituie excelente ocazii de confruntare cu cele mai bune realizări pe plan mondial, produsele românești se bucură de bune aprecieri, se desfășoară o activitate susținută de negocieri pentru stabilirea de noi acțiuni de colaborare și cooperare în producție, pentru sporirea volumului schimburilor economice cu parteneri din alte țări.

Amintind că în primele cinci luni din acest an România a participat la 16 tîrguri și expoziții internaționale, iar în următoarele luni va participa la încă 22 de manifestări economice internaționale, vom nota, în continuare, cîteva din produsele realizate de întreprinderi din Capitală, care au întrunit bune aprecieri cu ocazia prezentării lor în standurile expoziționale.

● Din gama diversă de mașini-unelte românești, prezentate la începutul acestei luni la Expoziția internațională cu caracter industrial de la Moscova, un real interes a prezentat mașina de găurit în coordonate MGC-960, realizată la I.M.U.A.B., mașină care are o suprafață de lucru a mesei de 1 000 x 1 600 mm și conul mandrinei de 15—100 mm.

● La Expoziția specializată pentru tehnică de calcul și informatică organizată la Moscova în perioada 29 mai — 11 iunie, de un bun succes comercial s-au bucurat gama de plotere PIF-03 și PIF-04 și videoterminalul Alfagraf 200 realizate la I.E.P.E.R., sistemele de calcul tip CORAL 8730, CORAL 4021 și FELIX 5000 produse la Întreprinderea de Calculatoare Electronice, o serie variată de monitoare color și monocrom cu aplicații în procesele industriale care poartă marca fabricii „Electronica“ din Pipera. Bine apreciate au fost, de asemenea, cele peste 60 de pachete de programe aplicative prezentate de Institutul de Tehnică de Calcul și Informatică.

● Pentru Tîrgul internațional de la Teheran, ce va avea loc în luna septembrie, I.C.E. Uzinexport a pregătit pentru a expune, printre alte instalații complexe, machete funcționale reprezentînd linii de fabricat clincher cu capacitate de 3 000 tone/zi și machete statice pentru fabrici de ciment cu capacitate de 2 000 tone/zi. La realizarea fabricilor de ciment, cu contribuții deosebite se înscriu I.M.G.B., Întreprinderile „23 August“, I.E.A. și Automatica.

● Cu exponate de prestigiu care vor evidenția direcțiile prioritare în care se acționează pentru perfecționarea întregii activități de concepție, proiectare și execuție se vor prezenta unitățile bucureștene la cea de-a XV-a ediție a „Tîrgului Internațional București“, care va avea loc în perioada 14—22 octombrie.

Pagină realizată de
Nicolae COȘOVEANU

Amplă mobilizare de forțe pe toate fronturile campaniei!

(Urmare din pag. 1)

mioanele, remorcile și celelalte utilaje să nu fie imobilizate un timp prea îndelungat — s-au înregistrat ritmuri de lucru superioare mediei sectorului.

Sînt învățăminte care trebuie folosite, neapărat, și la secerișul, transportul și înmagazinarea noii recolte de grîu. Se știe că potrivit programului campaniei de vară, strînsul acestei culturi cerealiere de bază, de care depinde asigurarea piinii țării, va trebui efectuat, la rîndul lui, cu maximă rapiditate. Din momentul declanșării secerișului munca pe arii și în cadrul formațiilor complexe de mecanizatori trebuie să se deruleze în ritmul prevăzut, fără întrerupere, astfel ca *în cel mai scurt timp, întreaga producție de grîu să se afle în hambare.*

Organele agricole, consiliile populare, toți factorii răspunzători de buna desfășurare a campaniei au datoria să asigure *transportul întregii producții de cereale păioase, în aceeași zi, direct în bazele de recepție. Recolta, inclusiv fondul de semințe, va fi depozitată numai în locurile stabilite, conform normelor în vigoare, preluarea făcîndu-se în prezența reprezentanților întreprinderii de contractare, achiziție și păstrare a produselor agricole* — I.C.A.P.P.A. O atenție deosebită se cere acordată asigurării unei evidențe stricte a producției rezultate, precum și măsurilor ce se impun pentru evitarea oricărei risipe de recoltă. Pe primul plan trebuie să se situeze *achitarea integrală a obligațiilor la fondul de stat, aceasta constituind o îndatorire patriotică a tuturor lucrătorilor ogoarelor, a fiecărui locuitor al satelor*

În vara aceasta va trebui însămînțată și plantată, după păioase, în Sectorul agricol Ilfov, o suprafață importantă cu *culturi duble și succesive — porumb, furaje, legume,* acțiune a cărei deplină reușită va depinde de respectarea strictă a tehnologiei. *Se cere lucrat în schimburi prelungite sau în două schimburi la efectuarea arăturilor, discuirilor și a celorlalte lucrări de pregătire a solului, astfel ca semințele celei de-a doua culturi să fie urgent așezate sub brazdă.* În această vară, ca și în campaniile trecute, toți cei ce știu să mînuiască tractorul sînt chemați să dea o prețioasă mînă de ajutor la reușita lucrărilor specifice acestei perioade deosebit de aglomerate de lucrări. Cu cît se va acționa mai rapid, cu atît culturile duble și succesive vor putea beneficia în măsură sporită de umiditatea bună a solului, răsărind și dezvoltîndu-se în condiții optime. De asemenea, faptul că cerealele păioase s-au copt mai devreme ca deobicei crează posibilitatea obținerii unei a doua recolte și la porumbul pentru boabe din hibrizi timpurii, cu perioadă scurtă de vegetație. Cu condiția, repetăm, ca semănatul să se efectueze la un nivel agrotehnic corespunzător.

În Sectorul agricol Ilfov, ca și în celelalte zone ale țării, culturile de primăvară — sfeclă de zahăr, floarea-soarelui, porumb, legume etc. — s-au dezvoltat bine și promit, la rîndul lor, rod bogat. Anul acesta, se știe, va trebui să devină, așa cum a cerut tovarășul Nicolae Ceaușescu, *anul celor mai mari producții din istoria României.* Și agricultorii ilfoveni pot și trebuie să contribuie la materializarea acestui obiectiv de primă importanță pentru dezvoltarea economico-socială a patriei, pentru ridicarea bunăstării întregului popor. Stau chezășie rezultatele de pînă acum, randamentele ridicate înregistrate în anii trecuți la floarea-soarelui, porumb și alte culturi de unitățile fruntașe ale sectorului, precum C.A.P. Jilava, Berceni, Ciolpani și altele care au fost distinse cu înaltul titlu de Erou al Noii Revoluții Agrare. Este necesar, însă, ca *pretutindeni să se acționeze cu cea mai mare răspundere, bine organizat, pentru efectuarea în cele mai bune condiții a tuturor lucrărilor de sezon — prășitul, combaterea bolilor și dăunătorilor, irigațiile etc.* — mobilizîndu-se la acțiunile campaniei întreaga suflare a satelor.

În *horticultură*, pe lîngă lucrările menite să asigure realizarea și depășirea sarcinilor de plan prevăzute se impune, în zilele următoare, o amplă concentrare de forțe pentru *strînsul tuturor roadelor și valorificarea lor superioară, spre a se asigura piețelor Capitalei și întreprinderilor prelucrătoare cantități sporite de legume și fructe.*

Sarcini deosebite revin în actuala perioadă și zootehniștilor. În toate unitățile *trebuie continuate, cu intensitate maximă, recoltarea, depozitarea și conservarea finului și a celorlalte nutrețuri* prevăzute în program. De asemenea, în fiecare fermă *trebuie urmărit, permanent, modul cum se realizează programele zilnice de furajare și întreținere a taurinelor, ovinelor și a celorlalte animale.*

Ne aflăm, deci, în „vîrful" campaniei agricole de vară cînd energiile satelor sînt din plin solicitate la multiplele și amplele lucrări de sezon. Pentru reușita lor deplină este necesar ca, sub conducerea organelor și organizațiilor de partid, conducerile unităților agricole, consiliile unice agroindustriale și consiliile populare să asigure folosirea deplină a potențialului tehnic și uman existent. Se impune, cu deosebită stringență, perfecționarea continuă a activității întreprinderilor agricole de stat. Întărirea climatului de ordine și disciplină, urmărirea cu mai multă răspundere a modului cum se îndeplinesc sarcinile de plan în fiecare sector și loc de muncă, atitudinea intransigentă față de neajunsuri, aplicarea pe scară mult mai largă a metodelor moderne de lucrare a pămîntului și de creștere a animalelor, sporirea eficienței economice — sînt cîteva din principalele măsuri ce trebuie să stea, permanent, în atenția conducerilor I.A.S., astfel ca acestea să devină adevărate modele pentru întreaga agricultură.

O lucrare la „zi" în legumicultură : întreținerea culturilor

ORAȘUL NOSTRU - cît mai frumos, cît mai îngrijit!

Înfățișarea cartierului este adevărata carte de vizită a gospodarilor săi

(Urmare din pag. 1)

nea sub care ni se înfățișează, zi de zi, fiecare stradă, fiecare cartier.

Una din zonele înnoite structural în ultima vreme este cea a șos. Olteniței — între piețele Pieptănari și Sudului: aici s-a dat în folosință o nouă stație de metrou, „Constantin Brîncoveanu", se conturează intrarea de o aleasă ținută arhitecturală în ansamblul de locuințe cu același nume ; în marele parc din vecinătate, Tineretului, se definitivează lucrările de amenajare a unei zone de agrement și educație, destinată în principal pionierilor și tinerilor. „Circumscripția electorală nr. 2 a sectorului 4 a dobîndit o înfățișare modernă, ne spune deputata Condelina Grigorescu, economist la I.S.P.I.F., pe care o întîlnim împreună cu colegi din institut, cu oameni din cartier trebăluind la curățirea spațiului de la rigolă și a trotuarelor. Preocuparea noastră este ca prin contribuție directă să-i conferim permanent un aspect cît mai îngrijit". „Oamenii nu așteaptă multe îndemnuri cînd e vorba de cartea de vizită a cartierului, fie că locuiesc «la bloc» — avem 23 de asociații — fie «la curte» — 27 de străzi preluate în întregime în îngrijire de cetățeni" — afirmă Alexandru Bănică, președintele comitetului de cetățeni. Numai că iată, tot aici — subliniau interlocutorii — mai sînt cazuri ale unora care nesocotesc efortul comun, tinerii din blocul G 3, de pildă, care nu numai că nu participă la acțiunile de muncă patriotică, dar folosesc deseori fereastra pentru a arunca în spațiul public diverse resturi și gunoaie. „Pe lîngă sancțiunile pe care le-am aplicat, conform Legii 10 — subliniază deputata — fiind vorba în principal de oameni ai muncii din cadrul I.M.G.B. vom lua legătura cu comitetul sindicatului de acolo pentru a întări munca educativă desfășurată în rîndul tineretului".

„Sîntem preocupați să ne îmbunătățim colaborarea, prin intermediul deputaților, al organismelor consiliului popular, cu cetățenii, cu oamenii muncii din întreprinderi. În această direcție — releva tovarășul Nicolae Mandu, șeful sectorului de îndrumare a activității obștești din cadrul Consiliului popular al sectorului 4 — dacă avem numeroase exemple de unități economice care nu așteaptă îndemnurile noastre pentru a desfășura acțiuni gospodărești, eficiente — și aș nominaliza I.S.P.I.F., Energoreparații, I.I.C. — sînt și destule din cele care ar putea să facă mult mai mult în această direcție: Adesgo, Apolo, cele două institute din Olteniței. ICSITPSCM și ICSITTCM".

„Mai sînt multe de făcut și în circumscripția noastră, nr. 52 a sectorului 2, amplasată la intersecția șos. Iancului cu Mihai Bravu, și acesta este unul din motivele pentru care ne-am întîlnit aici, la blocul din șos. Mihai Bravu nr. 107—119, la cel învecinat, E, 1, împreună cu președintele comitetului de cetățeni, Ion Ciornei, cu alți gospodari destoinici pentru a asigura un aspect corespunzător împrejurimilor. Una din metodele pe care le-am inițiat — ne spune, în continuare, tovarășul Ion Bănică, secretarul BOB din cartier — este antrenarea copiilor și stimularea întrecerii între ei pentru a le dezvolta de pe acum atributele comportamentului civic, de implicare în viața obștească".

Sînt cîteva secvențe surprinse în zilele de sfîrșit ale săptămînii trecute și care denotă, pe de o parte, manifestarea în multe cartiere a unui spirit gospodăresc exemplar, pe de alta, necesitatea stringentă ca pretutindeni acțiunile de bună îngrijire și curățenie să devină o permanență în beneficiul comun al nostru, al tuturor.

Automate de scară

La dispoziția asociațiilor de locatari care doresc să remedieze respectivele dispozitive stau o serie de unități specializate ale cooperativei „Radioprogres". Adresele lor : bd. Metalurgiei nr. 25, str. Alexandru Moghioroș nr. 27, bd. 1 Decembrie 1918 nr. 75, bd. 1 Mai nr. 170.

Extinderea unor servicii

Nomenclatorul de prestații oferit de unitățile cooperației meșteșugărești este extrem de divers — de la efectuarea de reparații și lucrări privind întreținerea locuințelor, la acelea pentru autoturisme. În acest an agenda prestațiilor a fost completată cu noi servicii, frecvent solicitate : întreținerea de antene colective și individuale, reparații de sifoane și autosifoane, de obiecte de artă, de videocasetofoane.

Actualitatea culturală

„SĂPTĂMINA ABSOLVENȚILOR"

De vreo șapte ani, întîia lună a verii marchează o „Săptămînă a absolvenților I.A.T.C.", plină de certitudini pentru organizatori, încărcată de speranțe pentru foștii studenți. Între 21 și 26 iunie, sala din Schitu Măgureanu a Teatrului Bulandra va găzdui premierele anului universitar: „Profesor doctor Omu" (miercuri, ora 19), „Steaua fără nume" (joi, ora 19), „Dalbul pribeag" (vineri, ora 19), „Ana-Lia" (sîmbătă, ora 19), „Nu sînt turnul Eiffel" (duminică, ora 11), „Mobilă și durere" (duminică, ora 19) și „Regele Lear" (luni 26 iunie, ora 18).

„POVESTIND DIN CREANGĂ"

În anul centenarului morții genialului humuleștean, Teatrul „Ion Creangă" a inițiat un gen de spectacol adecvat publicului mic : astăzi, la Grădinița 131, cîțiva actori, îndrumați de regizorul Emil Mandric, au susținut programul „Povestind din Creangă" — incluzînd povești, povestiri, fragmente din nemuritoarele „Amintiri din copilărie". Mîine, ora 10.30, elevii Școlii 59 vor avea ca oaspeți pe Alexandrina Halic, Genoveva Preda, Ion Gh. Arcudeanu, Constantin Bîrliba, Gheorghe Tomescu.

TURNEU ÎN CAPITALĂ

Teatrul Național din Craiova prezintă, astăzi, ora 18, în sala Mare a Naționalului bucureștean, spectacolul cu „Piticul din grădina de vară" de D R. Popescu, în regia lui Silviu Purcărete ; mîine, la aceeași oră și în aceeași sală, va putea fi urmărită reprezentația cu „Unchiul Vania" de Cehov (regia : Mircea Cornișteanu), iar miercuri, comedia „Mobilă și durere" de Teodor Mazilu, în versiunea scenică a lui Cristian Hadjiculea. În distribuție: Diana Ghiorghian, Leni Pințea-Homeag, Natașa Raab, Tamara Popescu, Tudor Gheorghe, Valer Dellacheza, Remus Mărgineanu, Ilie Gheorghe, Constantin Sassu ș.a.

PREMIERĂ CINEMATOGRAFICĂ ROMÂNEASCĂ

Repertoriul cinematografic al Capitalei se îmbogățește, începînd de astăzi, cu ecranizarea „Noiembrie, ultimul bal" (Casa Patru), după romanul „Locul unde nu s-a întîmplat nimic" de Mihail Sadoveanu, în regia lui Dan Pița, care semnează și scenariul, împreună cu Șerban Velescu. Interpretează Ștefan Iordache, Sergiu Tudose, Florian Potra, Gabriela Baciu, Cornel Revent ș.a.

DIN AFIȘUL DE CONCERT AL SĂPTĂMÎNII

● *La Ateneul Român, mîine, ora 19, va putea fi audiată partea a II-a din suita „Integrale camerale": „Lucrările pentru violoncel și pian de Beethoven"; interpretează Marin Cazacu și Steluța Radu, Miercuri, ora 19, o „Seară de sonate", susținută de violonista Cristina Anghelescu și pianistul Valentin Gheorghiu. În program : „Sonata a V-a („a Primăverii") de Beethoven, „Sonata a III-a (în caracter popular românesc)" de Enescu și „Sonata a III-a" de Brahms, joi și vineri, orele 19, concert simfonic, dirijat de Ramon Torre Lledo (Spania) avînd ca solistă pe Annerose Schmidt (R. D. Germană), incluzînd Suita simfonică „Peleas și Melisanda" și „Simfonia I în re minor op 46" de Sibelius și „Concertul pentru pian și orchestră nr. 3 în do minor op 37" de Beethoven. Simbătă, ora 19, spectacolul de poezie și muzică „Centenar Eminescu", susținut de Leopoldina Bălănuță, Georgeta Stoleriu — soprană, Inna Oncescu — pian, Leontin Boanță — clarinet. Duminică, ora 15, ciclul „Literatura contrabasului": lucrări de Giovanni Bottesini, interpretate de formațiile de gen „Mobile" și „Grave", ca și de instrumentiști români apreciați; invitat: japonezul Daisuke Soga. Tot duminică, ora 19, recitalul pianistei Annerose Schmidt, din creația lui Bach.*

Jurnalul galeriilor

Debutînd ca pictor în 1948, *Gheorghe Spiridon* s-a afirmat, în decursul unei bogate activități, prin lucrări de artă monumentală în mozaic și prin numeroase tapiserii, fiind distins și cu Premiul U.A.P. pentru artă monumentală. În expoziția personală din galeria „Orizont", el se impune numai prin pictură, în care a cristalizat o viziune plastică matură. Casele, peisajele din Deltă, florile, fructele exprimă un lirism intens, cu o frază picturală sobră, debarasată de ornamente inutile, făcînd din tablou un poem subtil colorat. Imaginile conțin o candoare ingenuă, pictorul nu inventează, ci sintetizează observațiile și combină armonios culorile naturii. Uneori simplifică, urmărind claritatea tonului de culoare pînă la limita posibilului; dar, în majoritatea lucrărilor, și îndeosebi în desenele ce agrementează expoziția, adevărul imaginii este intens, autentic și solidar cu imaginea naturii reprezentate. Naturile statice au o splendoare elementară, care concentrează în ele viața obiectelor înconjurătoare. Senzația cea mai imediată în fața tablourilor este cea materială, prezentă, înțeleasă și redată cu maximă rigoare și puritate.

La Teatrul Mic, artistul complex care este *Dragoș Morărescu* prezintă desene în tuș închinate poeziilor lui Eminescu. Dincolo de fervoarea admirației pentru creația nemuritorului poet, ele se impun prin finețea și grația modulării liniei pentru a-i imprima, prin știința simplificării și clarității grafice, forța lirică a imaginii ce sugerează atmosfera și sentimentul creației eminesciene. Prin demersul său grafic, Dragoș Morărescu conturează o viziune originală, globală și unitară asupra universului liric, filosofic și uman al poetului național. Pe lîngă valoarea sentimentală a investigării estetice a poeziei lui Eminescu, desenele sale au echivalentul unei lire ce pune în mișcare senzații, emoții și idei de o densitate spirituală revelatoare.

La „Atelier 35" (galeria „Orizont"), *Dana Guluță* a optat pentru o pictură sobră, intens elaborată, realizată în spiritul tradiției realiste a artei noastre plastice. Peisajele, portretele și naturile statice se remarcă prin sinceritatea observațiilor, prin autenticitatea echivalențelor, prin senzația de materialitate a picturilor sale. Această reîntoarcere la sursă dezvăluie un filon pictural al veridicității decisive, al impetuoasei tinereți creatoare.

MIRCEA DEAC

POST-RESTANT

— Note și comentarii pe marginea scrisorilor și sesizărilor oamenilor muncii adresate redacției —

Două soiuri de „operativitate" !

„Care-i necazul, tovarășu' ? Plouă în casă ? Bate vîntul ? Ce vă agitați atîta ?". E drept că la interpelarea aceasta, venită din partea șefului centrului 8 Militari al I.C.R.A.L. Giulești, cetățeanul Radu Ion (bd. Păcii nr. 17—29, bl. P-6, ap. 204) n-a știut ce să răspundă. Pentru că nici nu ploua și nici nu bătea vîntul. Ambele fenomene meteorologice se petreceau însă prin luna ianuarie, cînd a luat hotărîrea de a se adresa amintitei unități, pentru dublarea tîmplăriei exterioare. „Agitația" sa a început, deci, în 27 ianuarie, o dată cu cererea amintită, urmată, a doua zi, de sosirea unui tîmplar care a făcut măsurătorile necesare. Pe 30 ianuarie, la centru, maistrul Purcărea a întocmit devizul, în valoare de 2 447 lei, în cinci minute, deviz achitat doar în trei minute, în aceeași zi, cu chitanța nr. 296051. *„Ce operativitate !"* — s-a mirat clientul, nevenindu-i să creadă că în doar trei zile rezolvase partea cea mai complicată (credea el) a problemei. Cît de mult se înșelase avea însă să-și dea seama chiar pe parcursul următoarelor patru luni. Pentru că : pe 18 aprilie s-a prezentat la atelierul centrului, unde tîmplarul care luase măsurile i-a spus că geamurile sale se execută la atelierele centrale din str. Răsăritului și că nu e gata decît o fereastră ; în aceeași zi a mers la atelierele centrale

unde, cu bunăvoință, maistrul Dumitrescu i-a arătat că ferestrele sale sînt gata de o lună și nu le ia nimeni ; la centru, tîmplarul și-a dat cuvîntul că le va ridica de urgență, le va finisa și pe 27 aprilie le va monta ; după o zadarnică așteptare, pe 27, cetățeanul a luat drumul atelierului ca să constate că tîmplăria nici măcar nu fusese adusă ! De data asta a primit cele mai ferme asigurări că pe 5 mai... ; pe 8 mai, operativul maistru Purcărea l-a ascultat cu răbdare și și-a notat în caiet data de 12 mai, rămasă ca termen definitiv ; între timp, termenul a mai cunoscut două modificări — 16 și 19 mai... ; pe 19, văzînd că nu mai poate pune bază în nimeni, „beneficiarul" și-a luat inima în dinți și s-a adresat șefului de centru care...

Dar, ce să mai zicem ? Vorba corespondentului : cum pot fi tratate cele două moduri de tratare a problemei ? Operativitatea în încasarea banilor și nefinalizarea prestației ?

Recuperare cu toane ?

Pe str. D. Bolintineanu nr. 7, sector 3 funcționează un centru de colectare a materialelor refolosibile. Există aici și un afiș care informează negru pe alb că se colectează și anvelope auto. Dar, în ultimii trei ani, cetățeanul Ion Opriș (str. General Florescu nr 13) — și nu numai el — s-a izbit sistematic de toanele responsabilului de centru, care a refuzat să-i primească anvelopele uzate, pentru variate motive : că sînt prea... uzate (!?), că nu poate intra mașina în depozit să le încarce, că nu are bonuri, că... În mod de-a dreptul paradoxal, acest lucru se întîmplă în condițiile în care celui aflat la nevoie, nu i se vînd alte cauciucuri decît dacă prezintă un bon din care să reiasă că le-a predat pe cele vechi. Așa încît, I. O. a fost nevoit să meargă, de fiecare dată, la alte centre — pe calea Floreasca, de pildă, unde e o bună organizare și au întotdeauna bonuri ! În str. Bolintineanu, însă, responsabilul nu vrea și pace, și dacă nu vrea, nu are nici bonuri — așa cum s-a întîmplat miercuri 26 aprilie, cînd corespondentul nostru a fost refuzat pe acest transparent motiv și nevoit să se ducă pe la alte centre. Avînd în vedere deosebita importanță a acestei activități, credem că I.R.V.M.R. trebuie să ia de urgență măsuri pentru ca acest gen de „recuperare cu toane" să revină în ton cu obligațiile legale.

Rubrică redactată și ilustrată de **Octavian ANDRONIC**

INFORMAȚIA publicitate

Schimburi de locuință

GARSONIERĂ conf. I, et. I, Fizicienilor, pentru apartament două camere, conf. I, sector 2, 3. Tel. 22.37.92. (3184)

TREI camere decomandate Berceni pentru similar sector 1. Tel. 82.14.26 după orele 16. (3124)

APARTAMENT 3 camere I, semidecomandate Berceni, parter, balcon pentru două camere I, 83.87.62. (3145)

APARTAMENT 3 camere pentru două camere + garsonieră (două garsoniere). Tel. 80.92.39. (3176)

SCHIMB două camere conf. I, decomandat, et. 8, Pod Colentina cu similar sector 4. Tel. 23.72.54. (2133)

SCHIMB garsonieră Aviației, cu două camere sectorul 1 sau 2. Tel. 50.49.15. (3343)

SCHIMB urgent apartament 3 camere str. Dezrobirii nr. 44, etaj 6 Militari pentru similar Mihai Bravu, Vatra Luminoasă, Soculul, Muncii, Ștefan cel Mare. Tel. 60.08.72 după ora 20. (4062)

GARSONIERĂ conf. I, sporit, 13 Septembrie — Sebastian cu similar sau două camere central, ultracentral. Tel. 11.37.73. (4473)

SCHIMB urgent apartament două camere decomandate Lujerului, Militari cu două camere. Tel. 29.73.52. (5237)

SCHIMB două camere decomandate, Aviației, pentru două-trei camere, prefer zona Parcul Tineretului. Tel. 23.81.84. (9144)

SCHIMB apartament două camere conf. I, Botoșani cu similar București, eventual garsonieră. Tel. 77.13.10. (5909)

SCHIMB urgent apartament două camere Olteniței cu similar sector 2—3. 39.63.75.

Închirieri

ÎNCADRATĂ caut apartament sau garsonieră (singură) zona 1 Mai, Militari sau Cringași. Tel. 30.80.19. (5702)

OFER cameră mică, modestă, gaze, ultracentral, la încadrat (ă). Tel. 15.21.15. (2943)

OFER cameră mobilată unui încadrat, metrou Sălăjan chiria anticipat. 73.62.59. (3285)

ÎNCHIRIEZ cameră mobilată la una sau două tinere, numai intelectuale, lîngă Spitalul 23 August, Pantelimon, 28.51.53.

OFER garsonieră Berceni Big gaze, etaj 4, două lifturi. 59.34.29.

TINĂR încadrat doresc cameră mobilată apropiere metrou I, eventual garsonieră. 23.91.66 între orele 19—21. (3357)

TINERI căsătoriți dorim apartament sau garsonieră chiria lunar. Tel. 29.79.75. (3173)

Vînzări

VÎND barcă fibră sticlă cu motor și velatură. Tel. 88.59.37.

VÎND videorecorder Universum nou, sigilat. Tel. 11.80.88. (5906)

VÎND piese și subansamble Dacia 1100 și autoturism Dacia 1100. Tel. 76.32.09. (5907)

VÎND video Recorder Philips, telecomandă, an 1989, absolut nou. Tel. 20.07.11.

PREDAU contract apartament două camere, decomandate, foarte convenabil, urgent, Pantelimon. Tel. 27.46.04 după ora 17. (5910)

VÎND Olteit Club 11 R, zero km, gri metalizat, multiple opțiuni, buclieri plastic. Tel. 941/1.46.05. (3846)

DACIA 1300, km. 65000, mobilă, planină, vioară, aparat foto japonez, bicicletă Pegas, frigider, aragaz 4 ochiuri, aspirator Omega, televizor, schiuri, patine, discuri, diverse obiecte. 55.62.37. (2929)

VÎND Olteit Club original plus piese schimb. Tel. 88.88.39. (3001)

VÎND Dacia 1300 stare excepțională, an fabricație 1981. Tel. 47.59.12. (3099)

DACIA 1310, an fabricație 1987, km. 13000. Tel. 41.08.68 după ora 17. (3247)

VÎND autoturism Dacia zero km. Tel. 18.25.38. (3324)

VÎND Trabant 601 stare perfectă. Tel 25.28.77. (3427)

DACIA 1310 Break, zero km, alb 13, imbunătățiri. Tel. 62.15.60 după ora 17. (3425)

VÎND Trabant 601 S, 1977, km. 90.000 perfectă stare. Așteptprovincia. Tel. 43.31.02 după ora 9 dimineața. (3443)

TRABANT 1981, 40000 km, stare excepțională. Aștept provincia. Tel. 44.82.66. (3444)

VÎND Dacia 1300 zero km. Tel. 39.60.20. (2375)

VÎND autoturism Oltcit nou, 4000 km și colecție discuri turația 78. Tel. 11.09.45. (3447)

VÎND Dacia 1300, an de fabricație 1980. Tel. 72.23.84. (3599)

VÎND urgent Skoda 100 S și magnetofon Maiak 203. Tel. 81.92.72. (3849)

VÎND Moskvici 1500 stare foarte bună și CZ, 175 Sport. Tel. 10.34.86 (18—22). (4218)

VÎND Dacia 1300, an fabricație 1980. Tel. 30.74.87. (4773)

VÎND Dacia 1300, alb 13, 43000 km, an fabricație 1983. Tel. 83.44.28. (4648)

VÎND Dacia 1300, km. 46000, butelie voiaj 5 litri, pătuț fier și cărucioare copil, televizor E. 47 B. Tel. 46.16.60. (4028)

VÎND Dacia 1300 perfectă stare. Tel. 20.99.12. (5307)

VÎND Dacia 1300 Break, fabricație 1979 în stare excepțională. Tel. 48.74.10. (2965)

CONVENABIL, apartament două camere liber, metrou Leontin Sălăjan. Tel. 74.53.67.

VÎND două camere decomandate, îmbunătățiri. Cumpăr două camere comandate cu boxe. Tel. 65.91.46 după ora 19. (3255)

VÎND apartament două camere, decomandat Emil Racoviță, etaj 8. Tel. 46.37.89 după ora 16. (3340)

VÎND imobil 4 camere, singur curte. Cumpăr două camere bloc. Tel. 19.17.48. (3341)

APARTAMENT Gara de Nord, pentru garsonieră chirie. Ghica, Tel. Tel. 87.16.55. (5576)

VÎND două camere, decomandate conf. I, etaj 4, Dristor — metrou sau schimb cu similar Militari, Veterani, Gorjului. 22.75.10; 72.46.65. (3583)

VÎND urgent apartament două camere, etaj II, zona Lacul Tei, achitat. Tel. 87.93.20 după ora 17. (9879)

GARSONIERĂ I, achitată 75%, Ianculul (metrou). Tel. 53.27.68. (3218)

VÎND 4 camere decomandate Parc Titan, metrou, eventual schimb cu două camere (chirie). Cumpăr Telecolor, telefon memorii. Tel. 43.20.38. (4313)

CONVENABIL, apartament liber, ultracentral, 3 camere pe hol, încălzire centrală, dependințe, bloc vechi, masă șufragerie cu 8 scaune tapițate, etajere pentru cărți, dulăpior. 82.36.46. (4718)

APARTAMENT două camere plus garaj și mobilă diversă. Tel. 77.10.87. (5293)

VÎND apartament 3 camere, confort I sporit, Pantelimon. Tel. 27.29.27 după orele 18. (5434)

VÎND motocicletă MZ cu ataș și piese motor Fiat 850. Tel. 21.45.22. (2975)

VÎND cabană apicolă, bidoane miere, faguri, piese Lada 1200. Tel. 17.93.06. (3079)

VÎND motoretă Mobra, televizor integrate Diamant, radio Bucur. Tel. 23.50.32. (3191)

MICROBIBLIOTECĂ din lemn de păr lăcuit (stare perfectă). Tel. 18.54.80. (3215)

VÎND bucătărie Bonantza, aragaz, lustre, covoare, galerii, paturi o persoană, masă, bufet, vitrină, scaune pliante, cuier, cojoc damă. Tel. 53.20.81.

SCOARȚĂ oltenească. Tel. 50.48.34. (3440)

CADRU bicicletă exerciții ortopedice. Tel. 50.48.34. (337)

VÎND video cameră Movie Hitachi 500 E, HQ, automată. Tel. 41.14.95. (2890)

DORMITOR, mobilier răchită, covoare, bucătărie birou, aerotermă minitelevizor, audiocasete diverse obiecte casnice. 71.70.69. (5478)

PUI Caniche 5 săptămîni, acvariu 1 m, 30 cm — 36 cm, motor Kama, cizme damă Leonard nr. 38. Tel. 71.21.18. (4446)

PREDAU convenabil contract două camere, Șos. Alexandria, stația Mărgeanului. 76.13.87. (6791)

CEDEZ contract apartament două camere, et. I Mărgeanului. Preiau apartament 3 camere cu chirie. Tel. 76.00.67. (3224)

PREDAU (vînd) apartament două camere, Tricodava. Tel 25.31.72.

PREDAU contract apartament 4 camere Bd. Brîncoveanu, sau schimb cu două — 3 camere, 45.27.86. (3066)

VÎND radiodublucasetofon 300 W, autoreverse, performante excepționale, audiocasete, videocasete traduse, noutăți. Tel. 75.26.16.

VÎND rochie albă de ocazie 44—46. Tel. 88.40.86.

Cumpărări

CUMPĂR butelie și aragaz nou. Tel. 83.94.67. (288)

CUMPĂR frigider Arctic, nou, sau în garanție. Tel. 74.48.02. (3609)

CUMPĂR mașină tricotat cu cartele perforate, Singer, Silver, Empisal, Brother. Vînd magnetofon Philips stereo 4407. Tel. 11.44.37. (5030)

CUMPĂR casă modestă, singur curte, sau garsonieră. Tel. 59.44.94. (4977)

Legitimații declarate nule prin pierdere

pe numele : Boz Mina, Uceanu Gabriela Gina, Chelu M. Marian, Alexe Ștefan, Ștefan Ioana Crăița, Kleps Alexandra Irina, Răducanu Sorinel-Viorel, Ionescu Ștefan Corneliu, Borș Vasile, Negoiu Nicolae, Vameșu Irina.

Pierderi

PIERDUT legitimație serviciu, carnet identitate și permise CFR, pe numele Călin Aglaia. Le declar nule. (2839)

PIERDUT tichet butelie pe numele Mihai Ion. Îl declar nul. (2834)

PIERDUT tichet butelie și bon de verificare aragaz, pe numele Preoteasa Ioana. Le declar nule. (2805).

PIERDUT autorizație pistol implantat bolturi, emisă de IACSIM pe numele Bercea Victor. O declar nulă. (3881)

PIERDUT tichet aragaz pe numele Zamfir Marian. Îl declar nul. (2886)

PIERDUT fișă și tichet aragaz, pe numele Dragomir Ilie. Le declar nule. (2916)

PIERDUT fișă și tichet aragaz, pe numele Dorobantu Alexandru. Le declar nule.

PIERDUT autorizație funcționare cărăușie emisă de Consiliul Popular Bragadiru (S.A.I.) pe numele Constantin Vasile. O declar nulă. (2948)

PIERDUT carnet părți sociale pe numele Enache Nicolae. Îl declar nul. (3000)

PIERDUT diplomă calificare instalator pe numele Costea Dorin. O declar nulă. (3007)

PIERDUT fișa și tichet verificare butelie aragaz, pe numele Crăciun Floarea. Le declar nule. (3027)

PIERDUT contract închiriere pe numele Oprea Iulian, emis de ICRAL Vitan. Îl declar nul. (3077)

PIERDUT diplomă calificare operator curs ICI pe numele Popa Ana. O declar nulă. (3080)

PIERDUT contract închiriere emis de ICRAL Colentina, pe numele Gheorghe Aristică. Îl declar nul.

PIERDUT tichet verificare butelie aragaz pe numele Miu Nicolae. Îl declar nul.

PIERDUT contract închiriere emis de ICRAL Berceni, pe numele Gaidargi Iuliana. Îl declar nul. (3126)

PIERDUT carnet de student și legitimație, pe numele Mărginean Adrian. Le declar nule.

PIERDUT legitimație elev pe numele Guța Ștefan. O declar nulă.

PIERDUT legitimație serviciu și carnet CAR pe numele Lambert Anica. Le declar nule.

PIERDUT carnet părți sociale, pe numele Dumitrache Ion. Îl declar nul. (3160)

PIERDUT chitanță vamală pe numele Albert Irina, pe anul 1987—1988. O declar nulă. (3206)

PIERDUT chitanță vamală pe numele Chirciu Stana-Miruna. O declar nulă. (3211)

PIERDUT legitimație Policlinica Al. Sahia, pe numele Dinescu Eugenia. O declar nulă.

PIERDUT legitimație Policlinica Al. Sahia, pe numele Sbirneciu Victoria. O declar nulă.

PIERDUT legitimație Policlinica Al. Sahia, pe numele Dită Eugenia. O declar nulă.

PIERDUT chitanță vamală pe numele Ivan Maria. O declar nulă.

PIERDUT certificat calificare GI seria E. 78525/1974, meseria de lăcătuș, Sîrbu Mihai. Îl declar nul. (3260)

PIERDUT carnet părți sociale pe numele Beatosin Mariana. Îl declar nul. (2766)

PIERDUT tichet butelie pe numele Paraschiv Constanta. Îl declar nul. (2770)

PIERDUT contract închiriere emis de ICRAL Pajura, pe numele Voina Vasile. Îl declar nul. (3304)

PIERDUT carnet părți sociale, pe numele Ionită Valerică. Îl declar nul. (3307)

PIERDUT talon PECO pentru butelie nr. 17/3603, pe numele Gavrilă Dumitru. Îl declar nul. (3326)

PIERDUT contract închiriere emis de ICRAL Colentina pe numele Turlui Florian. Îl declar nul. (3433)

PIERDUT chitanță vamală pe numele Stingaciu Elisabeta. O declar nulă. (3491)

PIERDUT fișa și tichet verificare butelie aragaz, pe numele Constantin Nicolae. Le declar nule. (3411)

PIERDUT tichet verificare butelie pe numele Puran Florea. Îl declar nul. (3410)

PIERDUT contract închiriere eliberat de ICRAL Berceni pe numele Culcea Stelian. Îl declar nul. (3452)

PIERDUT contract închiriere emis de ICRAL Vitan, pe numele Scarlat Ecaterina. Îl declar nul. (3512)

PIERDUT legitimație acces Policlinica Al. Sahia, pe numele Necula Daniel Ștefan. O declar nulă. (3521)

PIERDUT contract de chirie emis de ICRAL Giulești, pe numele Bălănică Sofia. Îl declar nul. (3335)

PIERDUT contract închiriere emis de ICRAL Berceni, pe numele Popescu Ion. Îl declar nul. (3536)

PIERDUT chitanță vamală pe numele Croitoru. O declar nulă. (3554)

PIERDUT legitimație acces la Policlinica Al. Sahia, pe numele Guță Constantin. O declar nulă. (5519)

PIERDUT tichet butelie aragaz, pe numele Nistor Gheorghe. O declar nulă. (2879)

PIERDUT tichet verificare butelie aragaz pe numele Răuț Ana. Îl declar nul. (2877)

PIERDUT tichet aragaz pe numele Gherghina Radu. Îl declar nul. (2854)

PIERDUT certificat calificare electronist pentru automatizări pe numele Filip Irina Anca. Îl declar nul.

ITSA Brăila declară nule, fiind pierdute, autorizațiile de transport D. 0067754, 67919, 545768, B. 545002, 546930, 545731, 546792, C. 119257.

IUG-GGF, București, Stația Ușaj Greu Rudeni, declară nulă, fiind pierdută foaia parcurs seria BF, nr. 210432. (3111)

GIGC declară nul, fiind pierdut, aviz expediție nr. 117037/1988.

BATMMB declară nulă, fiind pierdută, foaie parcurs seria IZ nr. 0079320. (3624)

ȘCOALA Generală nr. 250 — Periș declară nulă, fiind pierdută ștampila Consiliului Comunal al Organizației Pionierilor. (3574)

ITB, declară nulă, fiind pierdută, ștampila nr. 064. (2807)

IACHIF București, declară nulă, fiind pierdută, autorizația ITA nr. 0009711. (3009)

ITB — declară nulă, fiind pierdută ștampila nr. 3—043. (2977)

Diverse

CAUT asociat pentru cultivare flori, legume, ciuperci. Ofer eventual locuință lîngă Policolor II. 43.78.89.

OFERIM pensiune completă unui încadrat, vîrstă medie. Căsuța agenției 3245.

DONEZ ciini 3 luni. Str. Novaci nr. 7, sect. 5, bloc P 52, ap. 43, et. 3. (3687)

ANTREPRIZA Specializată Energopetrol Cîmpina încadrează de urgență pentru brigada din com. Bragadiru: mecanic auto categ. III—V ; doi automacaragii pentru automacara AM 5 și Hydrom 16 t. Relații suplimentare aflați la telefon 80.65.26, între orele 7—17.30.

ÎNTREPRINDEREA pentru desfacerea cu ridicata a mărfurilor alimentare din import cu sediul în str. Varșovia nr. 6, sect. 1 București încadrează de urgență portari (bărbați) pentru Complexul de depozite din str. Emil Boduraș nr. 82, sect. 6. Candidații trebuie să aibă stagiul militar satisfăcut și buletin de identitate de București. Informații suplimentare la telefon 33.19.42.

OPERA Română din București organizează concurs pentru ocuparea următoarelor posturi artistice :
— coriști — toate voțile — 28.06.1989 ;
— balerini — băieți, fete — 04.07.1989 ;
— instrumentiști — 05.07.1989 ; (flaut, vioară, trombon, corn) ;
— artist plastic — 06.07.1989 ;
— referent literar muzical — 06.07.1989 ;
— soliști vocali — 07.07.1989 ; (mezzosoprană, tenor, bas, bariton)
Condiții : — studii superioare de specialitate (pentru coriști și studii medii, pentru balet studii medii) ;
— domiciliul stabil în București (exceptînd soliștii vocali și balerinii) ;
— stagiul terminat.
Relații la telefon : 14.69.80.

COOPERATIVA INSTALATORUL

cu sediul în București, șos. Giurgiului, nr. 65, sect. 4 școlarizează în vederea calificării prin ucenicie la locul de muncă băieți, cu domiciliul stabil în București sau Sectorul Agricol Ilfov, în următoarele meserii :
— instalator sanitar-gaze ;
— electricieni în construcții ;
— tinichigiu în construcții.
Condiții de înscriere :
— vîrsta pînă la 19 ani ;
— absolvenți a 10 clase.
Se acordă îndemnizații lunare între 700—950 lei.
Relații suplimentare la telefon : 23.27.66 ; 23.27.65 interior 7.

Decese

LA 20 iunie se împlinesc 5 ani de cînd **FLORIN BRĂESCU** nu mai este printre noi. Îl plîng Florica, Gheorghe și Andrei Brăescu. (255)

LA 1 iulie, un an de la pierderea dragului meu avocat **CRICHI POPESCU-VOIVODA.** Comemorarea la 24 iunie, la cimitirul Belu, fig. 97, loc 110, ora 11. Afrodita. (877)

SE împlinesc 2 ani de cînd ne-a părăsit pentru totdeauna scumpul nostru prof. **RADU TIPURIȚĂ.** Figura lui blîndă rămîne neștearsă în mintea și inima celor care l-au cunoscut. Ileana, Cătălin Mica, (3581)

Civilizația străzii și etica rutieră

Atenție, copii! Atenție, virstnici!

Fără nici un dubiu, cei mai expuși pericolului de accidente sînt copiii și virstnicii! Unii — lipsiți de discernămînt și ignorînd pericolul. Ceilalți — cu reflexele diminuate, tentați de a „scurta" drumul și de a-și drămui eforturile. De aici, obligația permanentă ce revine celor de la volan de a conduce preventiv, pentru a evita orice risc. În caz contrar — pierderi de vieți omenești, suferințe inutile, pagube materiale...

Ora 17. N. Octavian, de 22 ani, desenator tehnic la un institut de cercetări și proiectări, se află la volanul autoturismului său 1-B-20423, pe Drumul Taberei, mergînd spre Academia Militară. În dreptul imobilului cu nr. 29, acroșează și accidentează pe Crăciun Brătescu, de 75 ani. Traversa prin loc nepermis și fără să se asigure. Vinovăția, conform literei legii, îi aparține. Dar ce s-ar fi întîmplat dacă omul de la volan ar fi dovedit un plus de atenție și un minus de viteză? Ar fi fost, poate, evitată situația care l-a dus pe C. B. pe patul de spital, cu o contuzie cerebrală gravă...

Ora 15. D. Gabriel, de 24 ani, tehnician optician, rulează cu autoturismul 5-B-9113, pe bd. 1 Decembrie 1918, spre bd. Muncii. O frînă bruscă, scrîșnetul violent al frînelor și pe pavaj, în fața mașinii, rămîne un copil. Andrei Ionuț, de 5 ani, lăsat nesupravegheat de către părinți se angajase în traversarea străzii, în fugă. Vinovat — copilul, dacă se poate spune așa ceva despre un copil, care nu și-a apropriat pînă acum sentimentul pericolului străzii. Dar șoferul? Tînăr, cu reflexe excelente și, pe deasupra, și optician! Cu toate acestea, accidentul s-a produs...

Ora 18,15. S. Alexandru, 30 ani, inginer la „Semănătoarea", conduce pe bd. Păcii motoreta B-O-1021. Vehicul ușor, care nici nu fuge prea tare. Numai că nepreväzutul se produce: nesupravegheată nici ea, Țane Nicoleta, de 5 ani, traversează în fugă strada, nimerind sub cele două roți ale vehiculului atît de lesne de manevrat. S-ar fi întîmplat același lucru la o viteză mai mică (chiar dacă și cea cu care se rula era sub limita legală), sau dacă S. A. ar fi manifestat un plus de atenție (chiar dacă pe porțiunea pe care rula nu erau restricții sau trecere pentru pietoni)?

Asemenea întrebări nu trebuie uitate nici un moment și în nici o împrejurare de către omul ce se află la volan.

Un test pe șosele

din Sectorul Agricol Ilfov

Zilele trecute am însoțit un echipaj al Serviciului Circulație al Miliției Capitalei într-un scurt test pe șoselele și drumurile Sectorului Agricol Ilfov. Mai întîi, un fapt îmbucurător: cei doi lucrători de miliție — locotenentul Ion Ghiniță și sergentul major Ion Dinu — nu au avut de consemnat în agenda lor de lucru evenimente deosebite, principalul lor efort canalizîndu-se spre identificarea surselor potențiale de accident. Un bun exemplu de cooperare în acest sens au oferit factorii responsabili ai coloanei auto a I.S. „30 Decembrie". Deși mai restrînsă ca număr de autovehicule, coloana înregistrează pe tot parcursul anului un ritm de lucru intens, determinat de multitudinea activităților care se desfășoară în cadrul întreprinderii. *„Ne-am axat eforturile* — ne spune ing. Mihai Avasilinei, șeful secției mecanizare-transport — *spre asigurarea unui cadru cît mai funcțional: efectuarea unor reparații de calitate, oprirea de a ieși pe traseu a oricăror autovehicule cu defecțiuni, controlul permanent al stării de sănătate și al stării de oboseală a șoferilor, ceea ce a făcut ca în acest an să nu înregistrăm nici accidente și mai ales nici abateri de la normele legale în vigoare".* În coloană este ordine și curățenie, „colțul" de circulație a devenit o încăpere întreagă, pe ai cărei pereți sînt afișate prevederi ale legii circulației, file din „calendarul imprudenței rutiere" cu rol de memento, iar pe o masă — diverse broșuri și reviste de propagandă rutieră.

Disciplina rutieră presupune, în mod firesc, respectarea rutei indicate în foaia de parcurs. Este un lucru pe care, iată, Ion A. conducătorul tractorului 41—B—1335, aparținînd C.A.P Domnești îl știe foarte bine. Și totuși... Pornise de la Fabrica de bere Bragadiru, cu o remorcă încărcată cu borhot de bere destinat hranei animalelor C.A.P. Ruta sa era, bineînțeles, Bragadiru — Domnești. Cum se face, atunci, că îl găsim, alături cu drumul, în Clinceni, unde negustorea de zor în folosul propriu, vînzînd unor amatori de chilipiruri, cu găleata, borhotul avut în grijă? Pînă să fie interceptat, reușise deja să „comercializeze" 140 kg din hrana animalelor obștii!

Tot pentru un control de rutină, este oprit și autocamionul 36—B—6361, condus de Petre Bucurescu, om al muncii la I.M.P.P.F., coloana 8 — „Griul" Obor. Se constată nu fără surprindere că 60 kg de grîu fuseseră sustrase din cadrul bazei de recepție „Constantin David", din comuna Voluntari! Evident că, și într-un caz și în celălalt, se pune problema controlului: cum ar fi justificat oare tractoristul absența unei bune cantități din borhot? Cum a putut fi sustrasă respectiva cantitate de grîu din baza de recepție? Sînt întrebări care-și vor căpăta, desigur, răspunsul în cadrul anchetelor penale deschise în ambele cazuri.

Octavian ANDRONIC

TEATRE ● Ateneul Român: MUZICA ROMÂNEASCĂ ÎN ACTUALITATE — ora 19. Sala Studio: CVARTETUL „ARTIS" — ora 17.30 ● Teatrul Național (14.71.71), sala Mare: PITICUL DIN GRĂDINA DE VARĂ (prezintă Teatrul Național din Craiova) — ora 18; sala Amfiteatru: LENINGRAD, ORAȘUL-MUZEU — ora 17.30 ● Teatrul Mic (14.70.81): MAIDANUL CU DRAGOSTE — ora 18.30 ● Teatrul „Ion Creangă" (50.26.55): CENUȘĂREASA — ora 15.

FILME: ● DE LA LITERATURĂ LA FILM — Patria (11.86.25) — 9, 11.15, 13.30, 15.45, 18, 20.15 ● NOIEMBRIE, ULTIMUL BAL (spectacol de gală) — Scala (11.03.72) — 9, 11, 13, 15, 17, 19; Favorit (45.31.70) — 9, 11, 13, 15, 17, 19; Flamura (85.77.12) — 9, 11, 13, 15, 17, 19 ● MARIA ȘI MAREA — Union (13.49.04) — 9, 11, 13, 15, 17, 19; Cosmos (27.54.95) — 9, 11, 13, 15, 17, 19 ● O VARĂ CU MARA — Viitorul (10.67.40) — 15, 17, 19 ● FRANÇOIS VILLON — Floreasca (33.29.71) — 9, 13, 17 ● ÎN FIECARE ZI MI-E DOR DE TINE — Miorița (14.27.14) — 9, 11, 13, 15; VIAȚA CA O POVESTE (filmul românesc ieri și azi) — 17, 19 ● ALO, ATERIZEAZĂ STRĂBUNICA — Giulești (17.55.46) — 9, 11, 13, 15; VIAȚA CA O POVESTE (filmul românesc ieri și azi) — 17, 19 ● MARIA ȘI MIRABELA ÎN TRANZISTORIA — Popular (35.15.17) — 15, 17, 19 ● DZIKYUN, CÎINELE LUP — Doina (16.35.38) — 9, 11, 13, 15; EGRETA DE FILDEȘ — 17, 19 ● FATA DE PE RÎU — Buzești (50.43.58) — 15, 17, 19 ● MISIUNE SPECIALĂ — Drumul Sării (31.28.13) — 15, 17, 19 ● COLONELUL REDL — Luceafărul (15.87.67) — 9, 12, 15.30, 18.30 ● JANDARMUL ȘI JANDARMERIȚELE — Excelsior (65.49.45) — 9, 11, 13, 15, 17.15, 19.30; Gloria (47.46.75) — 9, 11, 13, 15, 17.15, 19.30; Cultural (83.50.13) — 9, 11, 13, 15, 17.15, 19.30 ● COCORUL (zilele filmului japonez) — Studio (59.53.15) — 10, 12.15, 14.30.

T.V. ● 19.00 Telejurnal. 19.25 Cititorii ale Epocii de aur. ● Repere noi pe Arges ● 19.45 Știința pentru toți ● Energii neconvenționale (II); 20.10 Industria — programe prioritare ● Creșterea productivității muncii în construcții. 20.30 Tezaur folcloric. 21.00 Localitățile țării în anul 45 al revoluției ● Orizonturi de viață nouă — reportaj. 21.20 Confruntările de idei în lumea contemporană ● Socialismul adevărata cale de progres social. 21.35 Ce-ți dorește cu tie, dulce Românie. Versuri patriotice, revoluționare. 21.50 Telejurnal. 22.00 Închiderea programului.

BULETIN METEOROLOGIC

Vreme răcoroasă și în general instabilă. Cer variabil, mai mult noros și vor cădea ploi sub formă de aversă. Vînt slab pînă la moderat. Temperatura maximă va oscila între 19 și 21 de grade și minima între 13 și 15 grade.

MEDIU AMBIANT

ORIZONTAL: 1) Flori din parcuri. 2) Referitoare la mediul ambiant. 3) Cu sau fără ploaie — Oraș în Mesopotamia, unul dintre cele mai vechi centre de civilizație urbană din lume — Epocă. 4) Pădure tînără. 5) Ceramiști — Sete! 6) Galben-brun — Mireasmă. 7) Enzime ajutătoare care servesc la simbioza unor compuși organici — Străbat parcurile. 8) A decora spațiul ambiental. 9) Trei funigei! — Unde medii — Editura Didactică și Pedagogică (sigla). 10) Sînt în Ardeal — Sădit.

VERTICAL: 1) Specialiști în plante lemnoase. 2) Răsunet — Pom fructifer. 3) Păsări acvatice întîlnite în Deltă. 4) Vas — Ie. 5) A se acoperi cu broboane de apă — Concurent. 6) Privitoare la pămînt — Nume feminin. 7) Tei! — Loc neîngrădit. 8) Aicea (reg.) — Afluent al Oltului. 9) Oxid de calciu — Palidă. 10) Sistem muntos în Asia — Pete! **(E. EUGEN)**

	1	2	3	4	5	6	7	8	9	10
1	D	E	C	O	R	A	T	I	V	E
2	E	C	O	L	O	G	I	C	A	
3	N	O	R		U	R		E	R	A
4	D	U	M	B	R	A	V	A		L
5	R		O	L	A	R	I		S	T
6	O	C	R	U		A	R	D	M	A
7	L	I	A		E		A	L	E	I
8	O	R	N	A	M	E	N	T	A	
9	G	E	I		U			E	D	P
10	I	S		P	L	A	N	T	A	T

Dezlegarea careului apărut în 17 iunie. Orizontal: 1) CIMBRISOR. 2) ROSU — COROL. 3) IL — LT — VAZA. 4) ZAMBILA — AL 5) A — I — VATA — E. 6) NARA — SALVA. 7) T — TRIA — TI. 8) EV — AN — LITE. 9) MART — NOTAR. 10) ALBASTRELE.

SPORT *Divizia A de fotbal*

Înaintea ultimei etape STEAUA — VIRTUAL CAMPIOANĂ

Simbătă, divizia A de fotbal și-a consumat penultima sa rundă, care a avut printre meciurile programate și două foarte importante pentru clarificările așteptate în zona retrogradării și în privința luptei pentru ocuparea locului 4, poziție care — după toate probabilitățile — va permite pătrunderea în „Cupa U.E.F.A.". Este vorba de partida de la Bacău, în care *S. C. Bacău* a învins pe *Corvinul* (3—1) și și-a asigurat astfel menținerea în primul eșalon al fotbalului nostru, și de cea de la Sibiu, în care *Universitatea Craiova* a remizat (1—1) cu *F.C. Inter*, cîștigînd un punct (doar) dătător de speranțe sau... pierzînd unul (posibil) decisiv în tentativa sa de reintrare în circuitul continental...

În rest, cu excepția derbiurilor interbucureștene, au învins gazdele. *Steaua* a întrecut pe *Flacăra Moreni* cu 4—1 (au înscris Pițurcă, Ilie Stan, Hagi — care a mai ratat și un penalti — și Balint, pentru învingători, și Lala, pentru oaspeți), acumulînd 64 de puncte — *record egalat pentru o campioană*, record care poate fi însă chiar întrecut mîine — și devenind astfel virtuală cîștigătoare a titlului. *Este al cincilea titlu consecutiv*, performanță excelentă, la un... pas de recordul istoriei diviziei A (Chinezul Timișoara — șase campionate cîștigate consecutiv). În țară, și-au valorificat avantajul terenului propriu *F. C. Argeș* (2—1 cu *„U" Cluj-Napoca*, Cornel Dinu, fostul elev al lui Nicușor, neputînd să-i smulgă acestuia un punct), *F. C. Farul* (1—0 cu *F.C.M. Brașov*; Costică Ștefănescu s-a apărat bine, dar Constantin a vrut să demonstreze că pe litoral s-a format o adevărată echipă, competitivă, așa cum a arătat și jocul cu Steaua), *Oțelul Galați* (3—0 cu *A. S. Armata Tg. Mureș*, foștii participanți la „Cupa U.E.F.A." urmînd să-și susțină mîine șansele — ultime — la Hunedoara!) și *F. C. Bihor* (2—1 cu *F. C. Olt*, orădenii făcînd în anul revenirii în „A" o figură frumoasă).

În Capitală, s-au mai disputat și cele două derbiuri interbucureștene în care, ca și în „Ghencea", a fost la... modă cifra patru. Pe stadionul din Șoseaua Ștefan cel Mare, *Dinamo* a întrecut pe *Victoria* cu 4—1, prin golurile înscrise de Mateuț *(categoric cîștigător al „Ghetei de aur")*, Vaișcovici (de două ori), Dochia (iarăși!) și, respectiv, Damaschin I. Cu aceste patru goluri, *Dinamo (130) a doborît recordul eficacității* deținut de textiliștii arădeni (129) și are mîine ocazia să „rotunjească" cifra, *primind, momentan, mai puțin cu un gol* decît I. T. Arad acum patru decenii! Pe stadionul Giulești, o partidă de mare angajament, aprig disputată, așa cum vedem, din păcate, prea puține în campionat. *Rapid* și *Sportul studențesc*, s-au angrenat într-o confruntare acerbă, cu spectaculoase răsturnări de scor. A fost 1—0 pentru studenți (min. 25, centrare Gino Iorgulescu, reluare cu capul Buțerchi), 1—1 (min. 40, centrare Minoiu, șut violent al lui Damaschin II, la o fază superbă), 3—1 pentru studenți (centrările lui Stancu din min. 42 și 53 fiind valorificate de Cristea și Buțerchi), 4—3 pentru Rapid (au înscris Goanță în min. 57 din lovitură liberă și tot el în min. 60 la o „bîlbîială" a defensivei alb-negrilor și apoi Rada, în min. 69 cu șut din afara careului) și, în final, 4—4 (o altă centrare a lui Stancu, reluată cu capul de Gino Iorgulescu). Un 4—4 aplaudat, nu cum se zice „4—4 ca la teatru", ci un 4—4 la capătul unui meci în care s-au ciocnit ambiții. Rapid a demonstrat acum — descătușată de presiuni psihice — că potențialul său este superior rezultatelor anterioare...

Ultima etapă de mîine va decide ocupanta locului 4 și a nedoritei poziții a 16-a...

Dan PĂTRAȘCU

● Turneul de fotbal de la Copenhaga, care a debutat cu acel 6—0 administrat Suediei de echipa Danemarcei, a continuat vineri cu meciul *Suedia — Brazilia* (2—1) și s-a încheiat ieri cu jocul *Danemarca — Brazilia* în finalul căruia formația lui Sepp Piontek a obținut (atenție tricolori!) o nouă victorie la scor: 4—0 (1—0)!

● Tragerea la sorți a meciurilor primului tur din cupele europene va avea loc la *12 iulie*, la Geneva, partidele urmînd să se dispute la *13 și la 27 septembrie*.

● Golgeterii campionatului vest-german de fotbal sînt *Allofos* (F.C. Köln) și *Wohlfarth* (Bayern München), cu cîte 17 goluri fiecare.

● Directorul tehnic al echipei Argentinei, *Carlos Bilardo*, a anunțat că în lotul pentru „Cupa Americii" sînt cuprinși *Diego* și *Hugo Maradona, Caniggia, Burruchaga, Pumpidu, Ruggieri, Simeone, Sensini, Troglio*.

Campionate, competiții

● ECHIPA ROMÂNIEI, CALIFICATĂ PENTRU TURNEUL FINAL AL C.E. DE VOLEI. Formația noastră a cîștigat toate cele trei partide susținute în cadrul turneului de calificare, desfășurat în Franța, ocupînd primul loc în clasament și s-a calificat (împreună cu selecționata țării gazdă) pentru ultima fază a „europenelor", programată în toamnă în R. F. Germania.

● STEAUA — DINAMO, 18—19 LA RUGBI. Derbiul campionatului diviziei A de rugbi, *Steaua — Dinamo*, desfășurat ieri dimineață, în cadrul etapei a 22-a, pe terenul din Ghencea, s-a încheiat cu victoria dinamoviștilor: 19—18 (12—6). Alte rezultate: Știința Petroșani — Grivița Roșie 15—12, C.S.M. Sibiu — Farul Constanța 16—6, Rulmentul Bîrlad — Contactoare Buzău 9—6.

În fruntea clasamentului a trecut *Dinamo* — cu 53 p, urmată de *Steaua* — cu 52 p (dar cu un meci mai puțin disputat), *Știința Cemin Baia Mare* — cu 47 p, *Farul* — cu 45 p etc.

● „CONCURSUL PRIETENIA" LA CICLISM. Începînd de astăzi, pînă la 27 iunie, la Lvov (U.R.S.S.), se vor derula întrecerile tradiționalei competiții cicliste rezervate juniorilor. Din echipa țării noastre (antrenată de Constantin Baciu), fac parte *Petre Decu, Sorin Nucă, Gabriel Ionescu, Laurențiu Dumitru, Daniel Damaschin, Dumitru Nedelcu* și *Florin Petrescu*.

● *ÎN RUNDA A 9-a* a turneului internațional feminin de șah de la Piotrkow Tribunalski, maestra română *Gabriela Stanciu* a cîștigat, cu negrele, la Luiza Rodrigues, iar *Margareta Mureșan* a remizat cu Burckardt (R.D.G.). În clasament, conduce *Matveeva* (U.R.S.S) cu 7,5 p, urmată de *Gabriela Stanciu* cu 6 p. Tot în cadrul acestui turneu, în ziua de repaus, reprezentanta noastră s-a clasat pe primul loc (la egalitate cu sovietica Kahiani — cu cîte 9 p) în concursul de șah-rapid la care au luat parte 12 jucătoare.

● VEȘTI DIN TENIS. În cadrul turneului internațional de la Sofia, în proba de dublu masculin, perechea *Segărceanu — Cosac* a eliminat cu 6—4, 3—6, 7—5 cuplul italian *Soresini — Viaganti*.

În cadrul aceluiași turneu, *Răzvan Itu* s-a calificat pentru semifinalele probei de simplu.

● CAMPIONATUL FEMININ DE TENIS PE ECHIPE. După prima etapă a întrecerilor, desfășurate la Galați, lideră este formația *Steaua* (cu 5 victorii), urmată de *Dinamo* (4 victorii) și *Politehnica* (3 victorii).

Divizia B

Ieri, în divizia B de fotbal s-au desfășurat partidele din cadrul penultimei etape. Iată rezultatele mai importante consemnate în cele trei serii și situația din fruntea clasamentelor. ● *Seria I:* Petrolul Ploiești — F.C.M. Delta Tulcea 7—2, C.F.R. Pașcani — Steaua Mizil 5—0, Unirea Focșani — Gloria Buzău 3—0, F.C.M. Progresul Brăila — Prahova C.S.U. Ploiești 2—0, Metalul Plopeni — C. S. Botoșani 7—0, FEPA '74 Bîrlad — C.S.M. Suceava 0—2 și Poiana Cîmpina — Politehnica Iași 2—0. Lideră a clasamentului, *PETROLUL PLOIEȘTI* — cu 47 p, urmată de *F. C. M. Progresul Brăila* și *Unirea Focșani* — cu cîte 39 p; ● *Seria a II-a:* Dacia Pitești — Gloria Pandurii Tg. Jiu 2—3, Electroputere Craiova — Metalurgistul Slatina 0—0, Minerul Motru — Gaz Metan Mediaș 5—1, Metalul Mija — A. S. Drobeta Turnu Severin 4—0, I.C.I.M. Brașov — Jiul Petroșani 4—1, F.C.M. Caracal — Sportul „30 Decembrie" 1—0, Dunărea Călărași — C. S. Tîrgoviște 0—2 și Chimia Rm. Vîlcea — Electromureș Tg. Mureș 1—2. Pe primul loc în clasament, *JIUL PETROȘANI* — cu 46 p, urmată de *Chimia Rm. Vîlcea* — cu 41 p, *F.C.M. Caracal* și *Electromureș Tg. Mureș* — cu cîte 39 p; ● *Seria a III-a:* Metalul Bocșa — Gloria Bistrița 2—0, C.S.M. Reșița — Politehnica Timișoara 1—3, Minerul Cavnic — Gloria Reșița 4—1, Chimica Tîrnăveni — A. S. Parașeni Vulcan 8—0, C.F.R. Timișoara — F. C. Maramureș Baia Mare 1—2, U. T. Arad — Dacia Mecanica Orăștie 5—0, Avîntul Reghin — Armătura Zalău 0—3 și Unirea Alba Iulia — Olimpia Satu Mare 1—0. În fruntea clasamentului, *POLITEHNICA TIMIȘOARA* — cu 53 p, urmată de *U. T. Arad* — cu 47 p, *Gloria Bistrița* și *Olimpia Satu Mare* — cu cîte 42 p.

INFORMAȚIA

Pe tot globul

În legătură cu gravele manifestări antisocialiste, revizioniste și antiromânești care au avut loc la Budapesta

Ziarele și posturile de radio și televiziune ale țării noastre au primit multe scrisori și telefoane de la diferiți cetățeni români, inclusiv de la cetățeni români de origine maghiară, care își exprimă profunda lor indignare față de manifestările cu caracter revizionist, iredentist și anticomunist care au avut loc la Budapesta cu prilejul reînhumării, la 16 iunie, a unor cetățeni unguri și care s-au transformat într-o manifestare cu caracter net fascist, antisocialist, împotriva Partidului Muncitoresc Socialist Ungar, împotriva socialismului și comunismului, a Tratatului de la Varșovia.

Aceasta reprezintă o manifestare foarte periculoasă, contrară spiritului Actului final de la Helsinki, contrară intereselor păcii și securității în Europa, inseși intereselor păcii și liniștii poporului ungar, care depășește prin gravitatea sa manifestările din timpul regimului horthyst.

Este deosebit de grav că cercurile reacționare maghiare au folosit acest prilej pentru a organiza manifestări deschise cu caracter antiromânesc, cu participarea unor elemente declasate, legionare, fasciste, care și-au găsit adăpost și azil în Ungaria sau venite din alte țări.

În scrisorile lor, cetățenii cer cu îndreptățire guvernului român să ia atitudine hotărîtă, să protesteze și să respingă cu cea mai mare indignare toate aceste manifestări ce contravin în mod flagrant Tratatului de prietenie și colaborare româno-ungar și normelor de relații dintre Republica Socialistă România și Republica Populară Ungară, dintre popoarele român și ungar.

De la Ministerul Afacerilor Externe

Simbătă, 17 iunie, la conducerea Ministerului Afacerilor Externe a fost convocat ambasadorul R.P. Ungare, Pál Szüts, căruia i s-a transmis protestul oficial al guvernului român adresat guvernului Republicii Populare Ungare în legătură cu manifestările antisocialiste, antiromânești, naționalist-șovine și revizioniste care au avut loc, la 16 iunie, la Budapesta.

De asemenea, la Ministerul Afacerilor Externe au fost primiți șefii misiunilor diplomatice ai unor țări, care au fost informați în legătură cu poziția României și protestul oficial adresat de guvernul român guvernului R. P. Ungare privind manifestările ostile de la Budapesta.

OMAGIEREA LUI MIHAI EMINESCU PESTE HOTARE

HELSINKI. — Revista „UNESCO-kuriiri" din Finlanda a publicat un articol intitulat „Mihai Eminescu, poetul național al României".

Sînt prezentate date privind viața și creația sa artistică, subliniindu-se că Mihai Eminescu, cel mai mare poet liric al României, și-a cîștigat, prin valoarea creației sale, un loc de seamă în literatura universală. Revista înfățișează, de asemenea, activitatea ca dramaturg, ziarist și iubitor al folclorului românesc a marelui poet.

ALGER. — Cotidianul algerian „El Moudjahid" a publicat articolul „Universalitatea lui Eminescu". Într-o analiză literară de aleasă ținută, autorul articolului expune vasta tematică a operei eminesciene, ingeniozitatea artistică și universalitatea acesteia. De asemenea, este prezentat Eminescu ca simbol al istoriei românilor, al trecutului lor glorios.

BERNA. — Sub egida Universității din Zürich, în Elveția a avut loc o manifestare omagială.

A fost prezentată o comunicare consacrată vieții și operei marelui nostru poet național și au fost recitate poeme din creația eminesciană. Totodată, la catedra de romanistică a universității a fost vernisată o expoziție documentară de fotografii și de carte dedicată lui Eminescu.

Au participat decanul Facultății de Romanistică, prof. Hans Stricker, profesori, oameni de cultură, studenți.

ROMÂNIA, PREȘEDINTELE NICOLAE CEAUȘESCU, O POLITICĂ ACTIVĂ, CONSACRATĂ PROGRESULUI ȚĂRII, PROMOVĂRII PĂCII ȘI COLABORĂRII ÎN LUME

Relatări și comentarii în presa internațională

Inițiativele României pe arena mondială, contribuția de mare valoare teoretică și practică a președintelui Nicolae Ceaușescu la soluționarea problemelor omenirii, la realizarea dezarmării și asigurarea păcii, edificarea unei noi ordini economice internaționale, la afirmarea în relațiile dintre state a principiilor independenței și suveranității naționale, egalității în drepturi, neamestecului în treburile interne și avantajului reciproc, nerecurgerii la forță și la amenințarea cu forța — sînt evidențiate, în articole și comentarii elogioase, de ziare și reviste din țări de pe toate meridianele.

Trezesc, în continuare, un amplu ecou în paginile presei de peste hotare realizările remarcabile obținute de România în perioada construcției socialiste, îndeosebi în anii „Epocii Nicolae Ceaușescu", proiectele îndrăznețe de viitor, a căror înfăptuire va asigura ridicarea patriei pe noi culmi de civilizație materială și spirituală.

Contribuția României la edificarea unei lumi mai drepte și mai bune, a unei lumi a păcii și colaborării între toate popoarele s-a impus și se impune conștiinței omenirii, atît prin concept, cît și prin acțiune, datorită gîndirii novatoare și demersurilor consecvente și energice ale președintelui Nicolae Ceaușescu — evidențiază, în articolul „Contribuția României la pacea lumii", ziarul „JAYAKARTA" din Indonezia.

În activitatea pe plan extern a României există în mod incontestabil o permanentă continuitate de idei și acțiune în afirmarea puternică a unei politici noi, întemeiată ferm pe principiile independenței și suveranității naționale, egalității în drepturi, neamestecului în treburile interne și avantajului reciproc, nerecurgerii la forță sau la amenințarea cu forța, pe asigurarea dreptului inalienabil al fiecărui popor de a-și decide liber și suveran calea propriei dezvoltări — relevă cotidianul.

Pe bună dreptate, președintele Nicolae Ceaușescu subliniază necesitatea respectării acestor principii în raporturile dintre toate statele și în toate împrejurările, apreciindu-le ca fiind pentru societatea contemporană, pentru relațiile internaționale, precum apa și aerul pentru viață.

În articolul „Epoca Ceaușescu — România arată drumul", săptămînalul „NEW VOICE", care apare la Londra, relevă între altele: România, această curajoasă țară socialistă est-europeană, a exercitat sub conducerea vizionară și clarvăzătoare a președintelui Nicolae Ceaușescu o puternică influență morală și diplomatică în tratarea problemelor internaționale. România este o țară care și-a afirmat cu tărie independența — se arată în continuare. România a fost prima țară care a adoptat măsuri de dezarmare în mod unilateral, păstrîndu-și numai forța armată cu un caracter pur defentiv, capabilă să respingă un eventual agresor.

Președintele Nicolae Ceaușescu a fost primul om de stat care a elaborat o fundamentare coerentă și bine documentată a necesității unei noi ordini economice internaționale, care să elimine sărăcia, bolile și foametea din lumea a treia, să asigure circulația echitabilă a cuceririlor științei și tehnologiei, să îmbunătățească practicile comerciale și să stabilizeze sistemul monetar internațional.

Economia românească se află într-un proces de modernizare continuă, această țară cunoscînd o dezvoltare remarcabilă — continuă publicatia. România este acum o națiune fără datorii. Trebuie să subliniem, totodată, că România este una din puținele țări din lume în care nu există șomaj sau criză a locuințelor.

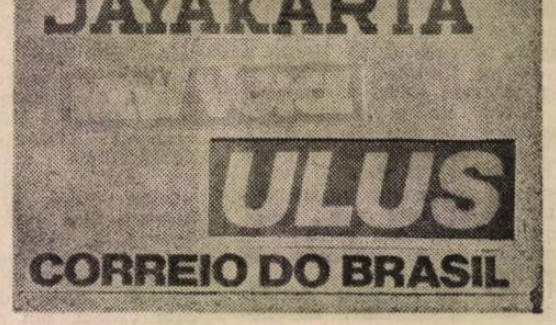

Programele de viitor ale României, ce încorporează gîndirea novatoare a președintelui Nicolae Ceaușescu, sînt dintre cele mai cutezătoare. Congresul din 1965 al Partidului Comunist Român a însemnat declanșarea marii opere a industrializării României sub conducerea nemijlocită a președintelui Nicolae Ceausescu. Au fost asigurate, în acest răstimp, nu numai în industrie, ci și în toate celelalte domenii de bază ale vieții economico-sociale, inclusiv în știință, învățămînt și cultură, condiții pentru trecerea țării într-un nou stadiu, de progres multilateral — scrie „LE JOURNAL d'EGYPTE" într-un articol consacrat realizărilor țării noastre.

A fi în pas cu vremea înseamnă pentru poporul român, în anii „Epocii Nicolae Ceaușescu", a fi în pas cu cele mai avansate realizări.

Arătînd că în acest an, România sărbătorește 45 de ani de la revoluția de eliberare socială și națională, antifascistă și antiimperialistă, ziarul „ULUS" din Turcia relevă, în articolul „Evoluții românești": Președintele Nicolae Ceaușescu a asigurat o dezvoltare armonioasă întregii țări. În ultimii 24 de ani, în România s-au construit 180 de noi platforme industriale și aproape 2 000 de întreprinderi, creîndu-se condiții optime de muncă și viață pentru toți cetățenii țării. O puternică dezvoltare au cunoscut în această perioadă știința, arta, cultura. S-au asigurat pentru toți cetățenii țării drepturile fundamentale — dreptul la muncă, la învățătură, la asistență sanitară gratuită. Conducerea statului român a acordat o atenție deosebită modernizării localităților urbane și rurale, pornind de la necesitatea eliminării diferențelor dintre sat și oraș.

Ziarul „CORREIO DO BRASIL" subliniază, la rîndul său, într-un articol consacrat extinderii comerțului exterior al țării noastre că România promovează cu consecvență o politică de largă colaborare cu toate statele lumii

Agerpres

ORELE 6-11

ÎNTR-O DECLARAȚIE făcută la Managua, Bayardo Arce, vice-coordonator al Comisiei Executive a Direcțiunii Naționale a Frontului Sandinist de Eliberare Națională (F.S.L.N.), a criticat sprijinirea de către S.U.A. a forțelor contras din Nicaragua. Politica S.U.A. și ajutoarele acordate forțelor contras au produs pînă acum în Nicaragua aproximativ 50 000 de victime, precum și pagube materiale în valoare de 15 miliarde dolari, a precizat el.

CA URMARE A PROTESTELOR opiniei publice vest-germane, la sediul N.A.T.O. de la Bruxelles s-a anunțat că manevrele pactului nord-atlantic preconizate să se desfășoare în toamna acestui an pe teritoriul R. F. Germania nu vor mai avea loc — informează agenția T.A.S.S. La aceste manevre, denumite codificat „Reforger", ar fi urmat să participe peste 125 000 de militari, în cea mai mare parte americani.

LA GENEVA se relau, astăzi, negocierile sovieto-americane cu privire la armele nucleare și cosmice. Această rundă de convorbiri va permite prezentarea poziției noii Administrații americane în problemele ce fac obiectul negocierilor. În prim-planul tratativelor se află definitivarea proiectului de acord cu privire la reducerea cu 50 la sută a armelor nucleare strategice ofensive.

ASTAZI se deschid în Kuweit lucrările celei de-a zecea sesiuni a Comisiei permanente de cooperare arabo-africană. Potrivit agenției M.A.P., în centrul agendei de lucru a sesiunii se află pregătirea viitoarei conferințe arabo-africane, la nivelul miniștrilor de externe. Lucrările comisiei vor dura pînă la 21 iunie.

AVÎND ÎN VEDERE SITUAȚIA ECONOMICĂ INTERNĂ, caracterizată de o rată a creșterii prețurilor deosebit de ridicată, o încetinire serioasă a activității economice și de șomaj, prioritatea politicii interne a guvernului argentinian, care își va prelua atribuțiile la 8 iulie, este de a combate inflația, a declarat viitorul ministru de externe al acestei țări, Domingo Cavallo. Pe lista obiectivelor prioritare el a estimat că trebuie incluse, de asemenea, reorganizarea economiei naționale și reducerea datoriei externe.

NUMĂRUL ȘOMERILOR înregistrați oficial în luna mai, în Spania, a fost de 2 580 404, indică statisticile publicate la Madrid. Rata șomajului reprezintă 17,5 la sută din totalul populației active, una dintre cele mai ridicate din țările membre ale C.E.E.

POTRIVIT DATELOR furnizate de Fondul O.N.U. pentru Copii (UNICEF), la fiecare oră își pierd viața 25 copii sud-africani, ca urmare a tulburărilor din regiune. Politica de continuă destabilizare și conflictele din Africa australă determină, de asemenea, moartea a 750 de copii anual, înainte de a atinge vîrsta de cinci ani.

INCENDIILE au distrus în 1988 o suprafață de 121 000 kilometri pătrați din regiunea Amazoniei, echivalentul a 2,8 la sută din așa-numita „Amazonie legală", care se întinde pe 4,6 milioane kilometri pătrați — relevă date furnizate de Institutul brazilian pentru mediul înconjurător și resursele naturale. Se precizează că majoritatea incendiilor au fost provocate de agricultori și de crescătorii de animale pentru a mări suprafețele cultivabile și de pășunat.

ÎN PRIMELE CINCI LUNI ale anului 1989, în Italia s-au înregistrat 360 de victime ale consumului de droguri în rîndul tineretului — informează agenția A.D.N., citînd date publicate la Roma. Numărul victimelor drogurilor este cu 31 mai mare decît în aceeași perioadă a anului trecut. Totodată, se relevă că forțele de poliție au efectuat, în primele cinci luni ale acestui an, peste 6 700 de operațiuni împotriva comerțului ilicit cu droguri, în Italia.

ÎN ORAȘUL AMERICAN NEW HAVEN s-au desfășurat lucrările unei conferințe internaționale în domeniul geneticii. Au participat oameni de știință din numeroase țări ale lumii. În ultimii doi ani, cu ajutorul celor mai noi sisteme computerizate, au fost descoperite 700 de noi gene ale organismului uman. Numărul total al genelor cunoscute de oamenii de știință se ridică la 1700.

ÎN SPANIA sînt peste două milioane de bolnavi din cauza alcoolismului din care 1,5 milioane bărbați, s-a subliniat în cadrul unei reuniuni pe această temă ce a avut loc la Santander. Specialiștii prezenți la întrunire au relevat că 30—35 la sută dintre accidentele de muncă din Spania se datorează consumului de băuturi alcoolice.

Redacția și administrația : cod 70711, str Brezoianu nr. 23—25, sector 1, of. PTTR 1, Centrala telefonică 13.27.77, Secția scrisori — juridic : 13.27.73. Publicitatea cod 70709 str. 13 Decembrie 24, sector 1, of. PTTR 1, telefon 14.15.16. Abonamentele se fac la toate oficiile poștale și difuzorii din întreprinderi și instituții. Cititorii din străinătate se pot abona prin ROMPRESFILATELIA, Sectorul export-import presă P.O. Box. 12—201, telex 10376 prsfir. București, calea Griviței nr. 64—66, Tiparul I.P. „Informația" 1 2 3 4